

รายงานประจำปี 2559

**ANNUAL
REPORT**

2016

L E A

**LEADING
EXPLORATIVE
ADVERTISING &
DIGITAL**



บริษัท ประทีป โฮลดิ้งส์ จำกัด (มหาชน)
Prakit Holdings Public Company Limited.

สารบัญ	หน้า
รายงานของคณะกรรมการต่อผู้ถือหุ้น	2
รายงานของคณะกรรมการตรวจสอบต่อผู้ถือหุ้น	4
นโยบายและภาพรวมการประกอบธุรกิจ	5
ลักษณะการประกอบธุรกิจ	9
ปัจจัยความเสี่ยง	14
ทรัพย์สินที่ใช้ในการประกอบธุรกิจ	16
ข้อพิพาททางกฎหมาย	17
ข้อมูลทั่วไปและข้อมูลสำคัญอื่น	17
ข้อมูลหลักทรัพย์ ผู้ถือหุ้น และนโยบายการจ่ายเงินปันผล	21
โครงสร้างการจัดการ	23
การกำกับดูแลกิจการ	28
ความรับผิดชอบต่อสังคม	36
การควบคุมภายในและการบริหารจัดการความเสี่ยง	40
รายการระหว่างกัน	41
ข้อมูลทางการเงินที่สำคัญ	45
การวิเคราะห์และคำอธิบายของฝ่ายจัดการ	56
รายละเอียดเกี่ยวกับผู้บริหารและผู้มีอำนาจควบคุมของบริษัท	69
รายละเอียดการเปลี่ยนแปลงการถือหลักทรัพย์ของกรรมการและผู้บริหาร	73
งบการเงิน	

รายงานคณะกรรมการต่อผู้ถือหุ้น

เศรษฐกิจของประเทศไทย ในปี 2559 ยังอยู่ในภาวะที่ซบเซาต่อเนื่องจากปีที่แล้ว เนื่องจากเศรษฐกิจของโลกยังไม่ฟื้นอย่างทีคาด โดยเฉพาะในกลุ่มสหภาพยุโรปหรือ อี.ยู ยังมีสภาพไม่แข็งแรง มีการแตกแยกของสมาชิกใน สหภาพยุโรปหรือ อี.ยู เช่นประเทศอังกฤษได้ถอนตัวจากสมาชิกของ อี.ยู (Brexit) และอีกหลายประเทศก็มีที่คาดว่าจะถอนตัวตามอังกฤษ ทำให้ไม่มีเอกภาพในการแก้ปัญหาเศรษฐกิจในกลุ่มสหภาพยุโรปอย่างจริงจัง สภาพของเศรษฐกิจในกลุ่มสหภาพยุโรปจึงดูอ่อนแอ มีประเทศสหรัฐอเมริกาประเทศเดียวที่มีเศรษฐกิจดีขึ้น แต่ก็ไม่หวือหวามากนัก ส่วนประเทศยักษ์ใหญ่ในเอเชีย เช่น จีน ญี่ปุ่น และเกาหลี ก็ยังมีสภาพทรงตัว ทำให้ประเทศไทยซึ่งพึ่งพาการส่งออกในการผลักดัน GDP ถึง 70% พลอยกระทบกระเทือนไปด้วย กล่าวคือ ภาคการส่งออกของไทยในปี 2559 เมื่อเทียบกับปี 2558 มีอัตราการเจริญเติบโตเท่ากับ ศูนย์ คือไม่เพิ่มหรือลดลง แต่เนื่องจากทางรัฐบาลไทยได้มีการพัฒนาและลงทุนในโครงสร้างพื้นฐาน โดยเฉพาะในด้านการขนส่งและคมนาคมอย่างมาก ทำให้สามารถกระตุ้นเศรษฐกิจของไทยได้ในระดับหนึ่ง ประกอบกับภาคการท่องเที่ยวของไทย ซึ่งเป็นตัวหลักในการนำรายได้เข้าสู่ประเทศมาหลายปี ในปี 2559 ก็สามารถสร้างรายได้ให้กับประเทศถึง 2,500 พันล้านบาท มีอัตราการเจริญเติบโต 11.1% เมื่อเทียบกับปี 2558 โดยมีนักท่องเที่ยวเดินทางเข้ามาท่องเที่ยวในประเทศไทยถึง 32 ล้านคนเศษ ทำให้ประเทศไทยสามารถขึ้นเป็นอันดับ 1 ของโลกในด้านการท่องเที่ยว และยังเป็นความหวังของไทยในการหารายได้เข้าประเทศต่อไปอีกนานแสนนาน

สำหรับอุตสาหกรรมโฆษณาของไทย ปี 2559 เป็นปีแรกในรอบหลาย ๆ ปีที่วงการโฆษณาได้ถดถอย กล่าวคือในปี 2559 ประเทศไทยมียอดโฆษณาประมาณ 107,900 ล้านบาทลดลงจากปี 2558 ถึง 11.7% อาจเป็นเพราะเศรษฐกิจโลกยังไม่ฟื้น จึงมีการตัดลดงบประมาณและการตลาดจากบริษัทข้ามชาติและลูกค้าคนไทย ทำให้วงการโฆษณาของไทยซบเซาไม่คึกคักเท่าที่ควร ประกอบกับในเดือนตุลาคม 2559 ประชาชนชาวไทยทั้งแผ่นดิน ได้สูญเสียพระมหากษัตริย์อันทรงเป็นที่เคารพรักของพสกนิกรทั่วประเทศ ทำให้คนไทยทั้งแผ่นดินตกอยู่ภาวะเศร้าโศกเสียใจ ไม่มีจิตใจที่จะทำอะไรในด้านการบริโภคและสันตนาการ ภาวะเช่นนี้ได้คงอยู่กับประชาชนชาวไทยตลอด 3 เดือนสุดท้ายของปี 2559 สินค้าและบริการทุกประเภทหยุดชะงักเกือบหมด และภาวะเช่นนี้มีส่วนอย่างยิ่งทำให้อุตสาหกรรมโฆษณาย่ำแย่ตกต่ำลงสุด ๆ ส่วนธุรกิจโฆษณาของบริษัทใน 9 เดือนแรกของปี 2559 เราทำผลงานได้ดีพอ ๆ กับปี 2558 แต่ต้องมาหยุดชะงักกันไปในไตรมาส สุดท้าย ทำกำไรสุทธิได้ประมาณ 59 ล้านบาท ถือว่ายังดีพอใช้ในภาวะเศรษฐกิจเช่นนี้

ส่วนโครงการ การสร้างโรงพยาบาลรวมใจรักย์ ของบริษัทซึ่งได้ร่วมมือกับทางบริษัท สหยูเนี่ยน จำกัด(มหาชน) นั้น ขณะนี้กำลังอยู่ในขั้นตอนของการขออนุญาตการประเมินผลกระทบสิ่งแวดล้อม (EIA) ขั้นสุดท้าย จากทางราชการ คาดว่าน่าจะรู้ผลในไม่ช้านี้ เมื่อได้รับอนุญาตก็จะเริ่มลงมือเจาะเสาเข็มและทำการก่อสร้างทันที ซึ่งคาดว่าเมื่อได้ผ่านขั้นตอนของ EIA แล้วการก่อสร้างจะแล้วเสร็จในเวลา 3 ปีตามที่ได้วางแผนไว้

สำหรับการจ่ายปันผลในปีนี้ (2559) ซึ่งบริษัทจ่ายปันผลในเดือนพฤษภาคม ของทุกปี ความเห็นของ คณะกรรมการ ได้พิจารณาแล้วเห็นสมควรเสนอให้ที่ประชุมผู้ถือหุ้น พิจารณอนุมัติจ่ายปันผลให้แก่ผู้ถือหุ้น ดังต่อไปนี้

- 1) ไม่จัดสรรเงินทุนสำรองตามกฎหมาย เนื่องจากบริษัทมีเงินทุนสำรองครบถ้วนตามกฎหมายแล้ว
- 2) จ่ายปันผล เป็นหุ้นสามัญของบริษัทจำนวนไม่เกิน 5,495,480 หุ้น มูลค่าที่ตราไว้หุ้นละ 1.00 บาทให้แก่ผู้ถือหุ้นของบริษัทในอัตรา 10 หุ้นเดิมต่อ 1 หุ้นปันผล รวมมูลค่าไม่เกิน 5,495,480 บาท หรือคิดเป็น อัตราการจ่ายปันผล 0.10 บาทต่อหุ้น ทั้งนี้ กรณีที่ผู้ถือหุ้นรายใดมีเศษของหุ้นเดิมหลังการจัดสรรหุ้นปันผลแล้ว ให้จ่ายเป็นเงินสดแทนการจ่ายหุ้นปันผลในอัตราหุ้นละ 0.10 บาท
- 3) จ่ายปันผลเป็นเงินสดในอัตราหุ้นละ 0.10 บาทหรือคิดเป็นจำนวนเงินไม่เกิน 5,495,480 บาท ดังนั้น รวมการจ่ายปันผลทั้งหุ้นปันผลและเงินสด เท่ากับอัตราหุ้นละ 0.20 บาท คิดเป็นเงินรวมทั้งสิ้น ประมาณ 11 ล้านบาท โดยเงินปันผลทั้งหมดจะถูกหัก ณ ที่จ่ายตามกฎหมายกำหนดไว้ ซึ่งบริษัทจะ นำเงินปันผลในส่วนที่เป็นเงินสดชำระภาษีหัก ณ ที่จ่าย

การที่คณะกรรมการบริษัทฯตัดสินใจจ่ายปันผลเป็นหุ้นนั้น เพราะเราได้จดทะเบียนเรียกหุ้นไว้ที่ 60 ล้านหุ้น และเมื่อเดือนพฤศจิกายน 2559 เราได้ทำการลดทุนไป 5 ล้านกว่าหุ้น ทำให้หุ้นที่หมุนเวียน อยู่ในตลาดไม่เต็มจำนวน 60 ล้านหุ้นตามที่เราได้จดทะเบียนไว้ อีกประการหนึ่งเราต้องการตอบแทนผู้ถือหุ้นซึ่งส่วนใหญ่เป็นผู้ถือหุ้นระยะยาวและพึงพอใจกับการจ่ายเงินปันผลของเราทุก ๆ ปีเสมอมา ให้มีหุ้นเพิ่มขึ้นตามอัตราส่วน 10 ต่อ 1 เมื่อปี 2557 เราซื้อหุ้นคืนจาก บริษัท FCB สหรัฐอเมริกา ในราคาหุ้นละ 13.70 บาท ซึ่งเท่ากับมูลค่าสินทรัพย์สุทธิต่อหุ้น(Book Value) ในขณะนั้น แต่ ณ วันที่ 31 ธันวาคม 2559 มูลค่าสินทรัพย์สุทธิต่อหุ้นของเราเท่ากับ 15.48 บาท(มูลค่าที่ตราไว้ในหุ้น 1 บาท) และคิดเป็น ต้นทุนของบริษัทที่จ่ายปันผลในปีนี้ เท่ากับ 1.47 บาทต่อหุ้น

สำหรับการคาดการณ์ตลาดโฆษณาในประเทศไทย เราคาดว่า อุตสาหกรรมโฆษณาของไทยในปี 2560 จะปรับตัวดีขึ้น ตามการพยากรณ์ว่าเศรษฐกิจของประเทศไทยจะมีอัตราการเจริญเติบโตระหว่าง 3.4 -4.00% เนื่องจากภาครัฐได้มีการลงทุนใน โครงสร้างพื้นฐานอย่างขนานใหญ่ และภาคการท่องเที่ยวของไทยก็ยังเติบโตอย่างต่อเนื่อง การส่งออกของไทยในเดือนมกราคมและกุมภาพันธ์ 2560 ก็ปรับตัวดีขึ้น ส่วนธุรกิจในกลุ่มของเราก็มีแนวโน้มปรับตัวดีขึ้น โดยเฉพาะจะปรับตัวเพิ่มขึ้นตั้งแต่ไตรมาส 2 ของปี 2560 เป็นต้นไป บริษัทเชื่อมั่นว่าผลประกอบการของบริษัทในปี 2560 จะต้องดีกว่าปีที่ผ่าน มาอย่างแน่นอน



ประกิต อภิสารธนรักษ์
ประธานกรรมการ

รายงานคณะกรรมการตรวจสอบ

คณะกรรมการตรวจสอบของบริษัท ประกิต โฮลดิ้งส์ จำกัด (มหาชน) จัดตั้งขึ้นตามมติคณะกรรมการบริษัท ประกอบด้วยกรรมการอิสระจำนวน 3 ท่าน ดังนี้ ดร.พิชัย จรรย์สุกรินทร์ เป็นประธานกรรมการตรวจสอบ ดร.มณูญ พาหิระ และ นายโสมนัส ฌ บางช้าง เป็นกรรมการตรวจสอบ

คณะกรรมการตรวจสอบได้ปฏิบัติหน้าที่ตามที่ได้รับมอบหมายจากคณะกรรมการตามหน้าที่และความรับผิดชอบ ในปี 2559 คณะกรรมการตรวจสอบมีการประชุมรวม 4 ครั้ง เพื่อพิจารณาประเมินผล โดยมีการหารือร่วมกับฝ่ายบริหาร และผู้สอบบัญชี สรุปลงสาระสำคัญดังนี้

1. การสอบทานงบการเงิน

ได้สอบทานงบการเงินรายไตรมาสและงบการเงินประจำปี 2559 ของบริษัท และงบการเงินรวม ซึ่งได้จัดทำขึ้นตามมาตรฐานการบัญชีที่รับรองทั่วไป และมีการเปิดเผยอย่างเพียงพอครบถ้วน รวมถึงรายการระหว่างกัน รายการที่มีความขัดแย้งทางผลประโยชน์ ในการประชุมทุกครั้งจะมีผู้บริหารเข้าร่วมประชุมด้วย นอกจากนี้ได้มีการประชุมกับผู้สอบบัญชีปีละครั้งโดยไม่มีผู้บริหารเข้าร่วมประชุมด้วย

2. สอบทานการควบคุมภายใน

คณะกรรมการตรวจสอบได้สอบทานความเพียงพอของระบบควบคุมภายในของบริษัท มีความเห็นว่าระบบควบคุมภายในเหมาะสมกับสภาพธุรกิจ รวมทั้งไม่มีข้อบกพร่องที่เป็นสาระสำคัญ นอกจากนี้คณะกรรมการตรวจสอบได้เสนอคณะกรรมการให้บริษัทจัดตั้งฝ่ายตรวจสอบภายในให้เสร็จสิ้น เพื่อให้ระบบการควบคุมภายในของบริษัทเทียบเท่ามาตรฐาน ซึ่งคณะกรรมการได้พิจารณาและอนุมัติให้จัดจ้างผู้ตรวจสอบภายในจากภายนอกในปี 2559

3. การสอบทานการบริหารความเสี่ยง

คณะกรรมการตรวจสอบได้พิจารณานโยบายการบริหารความเสี่ยง แผนงานและการจัดการ และได้ทบทวนถึงความเสี่ยงที่อาจจะเกิดขึ้นได้รวมทั้งแนวทางแก้ไข โดยร่วมพิจารณากับผู้บริหารทุกครั้ง

4. การพิจารณาแต่งตั้งผู้สอบบัญชีประจำปี 2560

คณะกรรมการตรวจสอบได้พิจารณาเห็นชอบให้เสนอ นายพรชัย กิตติปัญญางาม หรือ นางสาวนีย์ กิตติปัญญางาม หรือ นายชนากร ฝักไฝผล จากบริษัท บัญชีกิจ จำกัด ต่อคณะกรรมการบริษัทเพื่อขออนุมัติที่ประชุมผู้ถือหุ้น



(ดร.พิชัย จรรย์สุกรินทร์)

ประธานกรรมการตรวจสอบ

1. นโยบายและภาพรวมการประกอบธุรกิจ

1.1 วิสัยทัศน์และพันธกิจในการดำเนินงานของบริษัท

วิสัยทัศน์ : เติบโตไปด้วยกัน

เป็นบริษัทที่เติบโตในอุตสาหกรรมโฆษณาไปด้วยกันกับผู้มีส่วนได้เสีย

พันธกิจ : ทรัพย์สินล้ำค่าที่สุดของบริษัท คือ พนักงานของเรา

- พระสวรรค์ของพนักงานคือ ความสามารถในการสร้างสรรค์งานที่มีคุณค่ายิ่งใหญ่ให้ลูกค้า
- ผลงานที่บริษัทผลิตสร้างมูลค่าเพิ่มให้ผู้มีส่วนได้เสียและสังคมโดยรวม
- คุณค่าของงานปรากฏอยู่ในผลงานที่บริษัทผลิตขึ้นมาซึ่งคุณค่าเหล่านี้ นำพาให้ทุกภาคส่วนเติบโตไปด้วยกัน
- ดำเนินธุรกิจอย่างมีธรรมาภิบาล ต่อด้านทุจริตคอร์รัปชัน มีความรับผิดชอบต่อผู้มีส่วนได้เสียและสังคม

1.2 การเปลี่ยนแปลงและพัฒนาการที่สำคัญ

บริษัทเริ่มต้นธุรกิจจากการจดทะเบียนเป็นบริษัทโฆษณา ในชื่อ “บริษัท ประกิต แอนด์ แอสโซซิเอตส์ จำกัด” ผู้ก่อตั้ง คือ นายประกิต อภิสารธนรักษ์ เมื่อปี 2521 ต่อมาได้ร่วมทุนกับ Foote, Cone & Belding International Corp. (FCB) บริษัทโฆษณาใหญ่อันดับ 3 ของสหรัฐอเมริกาในขณะนั้น และจัดตั้งบริษัทใหม่ชื่อ บริษัท ประกิต แอนด์ เอเชีย จำกัด ในปี พ.ศ.2529 เปลี่ยนเป็นบริษัทมหาชนในปี 2535 และบริษัทเข้าจดทะเบียนในตลาดหลักทรัพย์ “SET” ปี 2536

ในปี 2542 ได้จดทะเบียนเปลี่ยนชื่อจาก บริษัท ประกิต แอนด์ เอเชีย จำกัด (มหาชน) เป็น บริษัท ประกิต โฮลดิ้งส์ จำกัด (มหาชน) และเปลี่ยนแปลงการประกอบธุรกิจเป็น

1. ประกอบกิจการลงทุนในบริษัทย่อย บริษัทร่วม และบริษัทอื่น
2. ประกอบกิจการให้บริการด้านการบริหาร ให้คำแนะนำปรึกษาและบริการ งานบัญชีและการเงิน และให้บริการงานอื่น ๆ แก่บริษัทในกลุ่มและบริษัทอื่น
3. วางแผนกลยุทธ์ด้านสื่อโฆษณาและนายหน้าตัวแทนซื้อสื่อโฆษณาทุกประเภท

บริษัทย่อยและบริษัทร่วมเป็นผู้ทำงานรับจ้างผลิตงานโฆษณาและงานโฆษณาที่เกี่ยวข้องอื่น ๆ

การเปลี่ยนแปลงและพัฒนาการที่สำคัญ

มกราคม 2557 อนุมัติลงทุนใน Prakit Advertising Co.,Ltd.(Myanmar) เงินลงทุน USD 22,500.00 หรือ 90% ของทุนจดทะเบียน

มีนาคม 2557 อนุมัติโครงการซื้อหุ้นคืนเพื่อบริหารการเงินวงเงินไม่เกิน 79,460,000 บาท โดยบริษัท จะซื้อหุ้นคืนไม่เกิน 5,800,000 หุ้น หรือคิดเป็นจำนวนร้อยละ 9.67 ของหุ้นที่จำหน่ายได้ แล้วทั้งหมดของบริษัทจำนวน 60,000,000 หุ้น

- เมษายน 2557 เปลี่ยนแปลงโครงสร้างผู้ถือหุ้นรายใหญ่ของบริษัทฯ คือ กลุ่ม IPG Group (FCB) ได้ขายหุ้นที่ถืออยู่ในบริษัทจำนวน 14,800,000 หุ้น หรือร้อยละ 24.67 ให้กับนิติบุคคล/บุคคลอื่น ซึ่งไม่มีผู้ถือหุ้นใหม่รายใดซื้อหุ้นเกิน 5% ของทุนจดทะเบียน กำหนดระยะเวลาในการขายหุ้นที่ซื้อคืนตั้งแต่วันที่ 4 มกราคม 2559 ถึง 18 พฤศจิกายน 2559 โดยขายหุ้นที่ซื้อคืนในตลาดหลักทรัพย์แห่งประเทศไทย
- กรกฎาคม 2557 บริษัทเปลี่ยนแปลงชื่อย่อหลักทรัพย์ จากเดิม P-FCB เป็น PRAKIT
- ตุลาคม 2557 อนุมัติให้บริษัท ประกิต แอดเวอร์ไทซิ่ง จำกัด (บริษัทย่อย) เข้าลงทุนในบริษัท แบนด์ค็อก โรเตอร์ แอนด์ พาร์ทเนอร์ส จำกัด
- กรกฎาคม 2558 1. อนุมัติให้บริษัทฯ เข้าซื้อหุ้นสามัญของบริษัท การแพทย์ สุขุมวิท 62 จำกัด “การแพทย์” จำนวน 7,500 หุ้น และหุ้นสามัญเพิ่มทุนจำนวน 2,992,500 หุ้น มูลค่าหุ้นที่ตราไว้หุ้นละ 100.-บาท โดยซื้อในราคาเท่ากับมูลค่าที่ตราไว้ซึ่งเท่ากับ 100.-บาทต่อหุ้น รวมเป็นหุ้นที่ซื้อทั้งหมด 3,000,000 หุ้น หรือ 300 ล้านบาท หรือร้อยละ 35.41 ของทุนจดทะเบียนของ “การแพทย์” เมื่อการเพิ่มทุนเสร็จแล้ว
2. อนุมัติให้ขายที่ดินจำนวน 7 แปลง เนื้อที่รวม 3 ไร่ 1 งาน 54 ตารางวา ที่ซอยสุขุมวิท 62 ถนนสุขุมวิท แขวงบางจาก เขตพระโขนง กรุงเทพมหานคร ให้กับบริษัท การแพทย์ สุขุมวิท 62 จำกัด ในราคารวม 250.3 ล้านบาท
- พฤศจิกายน 2559 อนุมัติตัดหุ้นที่ซื้อคืนและลดทุนจดทะเบียนหุ้นที่ไม่ได้จำหน่ายจำนวน 5,045,200 หุ้น ภายหลังการลดทุนบริษัทมีหุ้นที่ชำระแล้วจำนวน 54,954,800 หุ้น มูลค่าที่ตราไว้หุ้นละ 1 บาท เป็นจำนวน 54,954,800 บาท

1.3 โครงสร้างการถือหุ้นของบริษัท

บริษัทฯ และบริษัทในกลุ่มประกอบธุรกิจโฆษณาประชาสัมพันธ์ซึ่งเป็นธุรกิจที่มีการแข่งขันสูงและการพัฒนาทางการสื่อสารมีการเปลี่ยนแปลงอย่างรวดเร็ว การให้บริการลูกค้าจึงต้องการผู้ชำนาญการเฉพาะด้าน เพื่อให้ลูกค้าได้ประโยชน์สูงสุดในทุกด้าน บริษัทจึงมีนโยบายแบ่งการดำเนินงานตามประเภทของงาน และตามความชำนาญเฉพาะด้านของบุคลากรของบริษัทในกลุ่ม

นโยบายการแบ่งการดำเนินงานของบริษัทในกลุ่ม

ธุรกิจโฆษณาประชาสัมพันธ์ เป็นธุรกิจที่มีการแข่งขันสูงและการพัฒนาทางการสื่อสารมีการเปลี่ยนแปลงอย่างรวดเร็ว การให้บริการลูกค้าจึงต้องการผู้ชำนาญการเฉพาะด้าน เพื่อให้ลูกค้าได้ประโยชน์สูงสุดในทุกด้าน บริษัทจึงมีนโยบายแบ่งการดำเนินงานตามประเภทของงาน และตามความชำนาญเฉพาะด้านของบุคลากรของบริษัทในกลุ่ม

1. การวางแผนกลยุทธ์ด้านสื่อโฆษณาและนายหน้าตัวแทนซื้อสื่อโฆษณาทุกประเภท งานด้านนี้ต้องการผู้มีประสบการณ์ในการวางแผนสื่อโฆษณา ซึ่งบริษัทเป็นผู้ให้บริการแก่บริษัทในกลุ่มทั้งหมด และบริษัทอื่น บริษัทจะเป็นตัวกลางในการซื้อสื่อทุกประเภท เพื่อจะได้ต้นทุนสื่อโฆษณาที่ดีที่สุดสำหรับลูกค้าทุกราย

2. รับจ้างผลิตงานโฆษณา ผู้ผลิตงานโฆษณาคือ ผู้สร้างสรรค์งานโฆษณาทุกรูปแบบโดยแผนกวางแผนกลยุทธ์ (Strategic Planning) และแผนกสร้างสรรค์งาน (Creative) จะเป็นแผนกหลักในการคิดงานซึ่งบริษัทย่อย จะเป็นบริษัทที่ผลิตงานด้านนี้ นอกจากนี้ยังจะต้องมีแผนกบริหารงานลูกค้าเพื่อประสานงานระหว่างแผนกสร้างสรรค์งานโฆษณา แผนกวางแผนกลยุทธ์ นายหน้าตัวแทนสื่อโฆษณา และลูกค้าเพื่อให้การดำเนินงานเป็นไปอย่างราบรื่น รวดเร็ว และประสบผลสำเร็จ

3. งานบริการโฆษณาต่อกลุ่มเป้าหมายโดยตรง งานประเภทนี้จะเป็นการบริการจัดกิจกรรมทางการตลาดแบบพิเศษ เพื่อให้เข้าถึงกลุ่มเป้าหมายได้มากขึ้น ซึ่งจะเป็นการให้ผู้บริโภคของลูกค้ามีประสบการณ์โดยตรง และช่วยในการตัดสินใจได้ดีขึ้น การจัดกิจกรรมประเภทนี้มีหลากหลายประเภท เช่น งานเปิดตัวสินค้า จัดนิทรรศการ การจัดโรดโชว์ (Roadshow) แจกของตัวอย่าง เป็นต้น

งานประเภทนี้ต้องการทีมงานที่มีความชำนาญเฉพาะด้าน สามารถจัดกิจกรรมในช่วงระยะเวลาที่มีจำกัด และต้องแก้ปัญหาเฉพาะหน้าได้ดี เนื่องจากจะมีปัจจัยหลายอย่างที่อาจทำให้กิจกรรมนั้น ๆ ไม่ประสบความสำเร็จได้

4. งานบริการที่เกี่ยวข้องกับงานประชาสัมพันธ์ งานประเภทนี้ต้องมีทีมงานที่สามารถเข้าถึงฝ่ายประชาสัมพันธ์ของสื่อต่าง ๆ เพราะเป็นงานที่ต้องทำประชาสัมพันธ์เรื่องราวต่าง ๆ ของลูกค้าให้ผู้บริโภคทราบ เช่น การเชิญนักข่าวเพื่อร่วมงานแถลงข่าวของลูกค้า (Public Relation) การส่งข่าวให้สื่อต่าง ๆ เพื่อประชาสัมพันธ์กิจกรรมต่าง ๆ ของลูกค้า

5. งานโฆษณาในอิน โดจีน บริษัทที่อยู่ในแต่ละประเทศจะเป็นผู้ให้บริการงานโฆษณาประชาสัมพันธ์ทุกประเภท โดยร่วมมือกับบริษัทท้องถิ่นที่ชำนาญเฉพาะด้าน

บริษัทฯ มีบริษัทย่อย บริษัทร่วม ดังนี้

1. บริษัท ประกิต แอดเวอร์ไทซิง จำกัด	บริษัทถือหุ้น	99.993%
2. บริษัท มาร์เก็ตติ้ง ไดรฟ์ เวิร์ลด์ไวด์ (ประเทศไทย) จำกัด	บริษัทถือหุ้น	99.965%
3. Prakit/FCB (Cambodia) Ltd.	บริษัทถือหุ้น	80%
4. Prakit Advertising Company Limited (Myanmar)	บริษัทถือหุ้น	90%
5. บริษัท ไคเร็กซ์ เรสพ็อนซ์ (ประเทศไทย) จำกัด	บริษัทถือหุ้น	49%

นอกจากนี้บริษัท ประกิต แอดเวอร์ไทซิง จำกัด บริษัทย่อยของบริษัทได้ถือหุ้น 42% ใน บริษัท แบงก์คอก โรเตอร์ แอนด์ พาร์ทเนอร์ส จำกัด

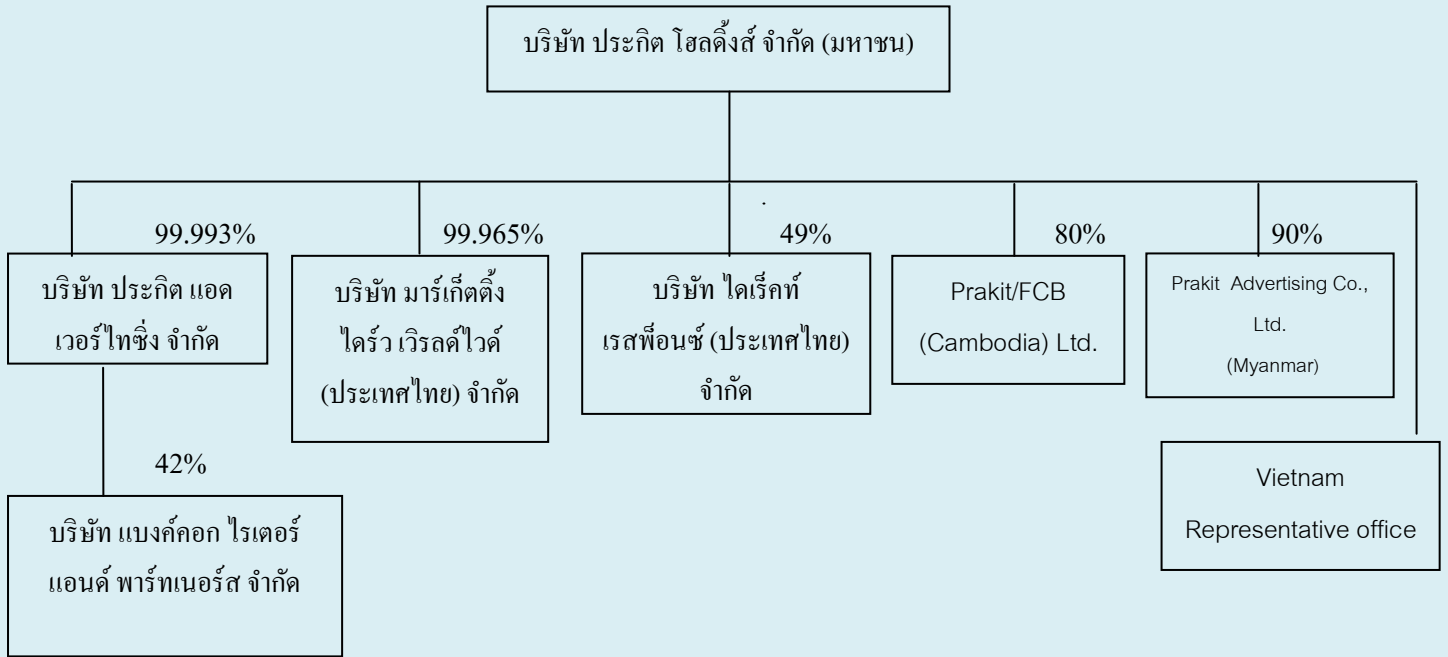

หมายเหตุ

- บริษัท ไคเร็คท์ เรสพ็อนซ์ (ประเทศไทย) จำกัด ผู้ถือหุ้นอีกร้อยละ 51 คือ นางสาวภาวิณี อภิสารธนรักษ์ และ นายอนุชา อภิสารธนรักษ์ ซึ่งเป็นกรรมการผู้มีอำนาจของบริษัท ไคเร็คท์ เรสพ็อนซ์ (ประเทศไทย) จำกัด
- Prakti/FCB (Cambodia) Co.,Ltd. ผู้ถือหุ้นอีกร้อยละ 20 คือ ผู้ถือหุ้นที่เป็นคนไทย 2 ท่าน ถือหุ้นร้อยละ 10 ทั้งสองท่านไม่ได้เป็นบุคคลที่เกี่ยวข้อง หรือมีส่วนได้เสียกับบริษัท
- Prakti Advertising Company Limited (Myanmar) ผู้ถือหุ้นอีกร้อยละ 10 คือคนไทย 1 ท่าน ซึ่งไม่ได้เป็นบุคคลที่เกี่ยวข้องกัน หรือมีส่วนได้เสียกับบริษัท
- บริษัท แบงค็อก โรเตอร์ แอนด์ पार्टเนอร์ส จำกัด ผู้ถือหุ้นอีกร้อยละ 58 คือ
 - นายอภิรักษ์ อภิสารธนรักษ์ (กรรมการผู้จัดการของบริษัทฯ) ร้อยละ 8
 - นางธนพร บุญยังยืน ร้อยละ 20
 - นางภณิศา ชัยชนะวิชชกิจ ร้อยละ 5
 - นายรัฐรงค์ ศรีเลิศ ร้อยละ 25

นางธนพร บุญยังยืน นางภณิศา ชัยชนะวิชชกิจ และนายรัฐรงค์ ศรีเลิศ ทั้ง 3 ท่าน ไม่ได้เป็นบุคคลที่เกี่ยวข้องกันหรือมีส่วนได้เสียกับบริษัท

2. ลักษณะการประกอบธุรกิจ

2.1 โครงสร้างรายได้

โครงสร้างรายได้ของบริษัทและบริษัทย่อย ปี 2557-2559 ตามงบการเงินรวม

สายผลิตภัณฑ์	ดำเนินการโดย	%การถือหุ้น	ปี 2559 รายได้ '000	%	ปี 2558 รายได้ '000	%	ปี 2557 รายได้ '000	%
1.รายได้จากการวางแผนสื่อ โฆษณาและนายหน้าตัวแทนสื่อ สื่อโฆษณา	บมจ.ประทีป โฮลดิ้งส์	-	81,511	20.20	100,497	20.62	77,783	21.29
	บจก.ประทีป แอดเวอร์ไทซิ่ง	99.99	54,167	13.42	60,152	12.34	54,418	14.89
	บริษัทย่อยอื่น ๆ		2,472	0.61	392	0.08	716	0.20
			138,150	34.23	161,041	33.04	132,917	36.38
2.รายได้จากการรับจ้างผลิตงาน โฆษณา	บมจ.ประทีป โฮลดิ้งส์	-	90,451	22.41	66,621	13.67	75,630	20.70
	บจก.ประทีป แอดเวอร์ไทซิ่ง	99.99	100,944	25.01	91,730	18.81	100,726	27.57
	บริษัทย่อยอื่น ๆ		8,553	2.12	2,127	0.44	-	-
			199,948	49.54	160,478	32.92	176,356	48.27
3.รายได้จากการให้บริการที่ เกี่ยวข้องกับงานประชาสัมพันธ์ และงานโฆษณาต่อ กลุ่มเป้าหมายโดยตรง	บจก.มาร์เก็ตติ้ง ไดรฟ์ เวิร์ลด์ (ประเทศไทย)	99.96	29,446	7.30	47,288	9.70	32,645	8.94
			29,446	7.30	47,288	9.70	32,645	8.94
4.รายได้จากการลงทุนและอื่น ๆ	บมจ.ประทีป โฮลดิ้งส์	-	26,767	6.63	12,100	2.48	19,387	5.31
	บจก.ประทีป แอดเวอร์ไทซิ่ง	99.99	7,818	1.94	2,718	0.56	3,572	0.98
	บริษัทย่อยอื่น ๆ		1,450	0.36	307	0.06	436	0.12
			36,035	8.93	15,125	3.10	23,395	6.41
5. รายได้จากการขาย อสังหาริมทรัพย์เพื่อการลงทุน	บมจ.ประทีปโฮลดิ้งส์	35.41	-	-	103,538	21.24	-	-
รวม			403,579	100.00	487,470	100.00	365,313	100.00

2.2 ลักษณะผลิตภัณฑ์บริษัท บริษัทย่อย และบริษัทร่วม

ก. บริการวางแผนกลยุทธ์ด้านสื่อโฆษณา และเป็นนายหน้าตัวแทนซื้อสื่อโฆษณา

ลักษณะผลิตภัณฑ์

ให้บริการแนะนำวางแผนกลยุทธ์ด้านสื่อโฆษณา และเป็นนายหน้าตัวแทนซื้อสื่อโฆษณา แผนกสื่อโฆษณาจะเป็นผู้ศึกษาผลิตภัณฑ์ของลูกค้า และวางแผนการซื้อสื่อโฆษณาเพื่อให้ได้ประสิทธิผลตามแผนที่วางไว้ เมื่อลูกค้าอนุมัติแผนการซื้อสื่อโฆษณาแล้วแผนกสื่อโฆษณาจะเป็นตัวแทนในการติดต่อกับเจ้าของสื่อต่าง ๆ เช่น สถานีโทรทัศน์ช่องต่าง ๆ ทีวีดิจิทัล ผู้ผลิตรายการ สื่อสิ่งพิมพ์ ป้ายโฆษณา และสื่ออื่น ๆ เพื่อซื้อเวลาสำหรับเผยแพร่งานโฆษณาของลูกค้า รายได้ของบริษัทคือค่านายหน้าจากการเป็นตัวแทนซื้อสื่อโฆษณา

การตลาดและการแข่งขัน

บริษัทเป็นบริษัทที่ให้บริการวางแผนกลยุทธ์ด้านสื่อโฆษณาและเป็นนายหน้าตัวแทนซื้อสื่อโฆษณาในระดับกลางในอุตสาหกรรมนี้ สื่อโฆษณาหลักที่ลูกค้าซื้อจะเป็นสื่อโฆษณาทางโทรทัศน์ ซึ่งอัตราค่าโฆษณาเป็นปัจจัยหนึ่งที่ลูกค้าตัดสินใจเลือกใช้บริการ บริษัทจึงต้องมีความสัมพันธ์อันดีกับลูกค้า เพื่อให้ได้อัตราค่าโฆษณาที่ลูกค้าพอใจ

นอกจากนี้สื่อโฆษณาใหม่ ๆ โดยเฉพาะสื่อโฆษณาทางออนไลน์เริ่มมีอิทธิพลต่อผู้บริโภค ผู้บริโภคสามารถเข้าถึงได้ง่าย ทำให้ลูกค้าเริ่มใช้สื่อโฆษณาออนไลน์เพิ่มขึ้น ฝ่ายวางแผนกลยุทธ์จึงต้องปรับการวางแผนสื่อโฆษณาให้สอดคล้องกับการเปลี่ยนแปลงของพฤติกรรมผู้บริโภค

ข. รับจ้างผลิตงานโฆษณาทุกประเภท

ลักษณะผลิตภัณฑ์

รับจ้างผลิตงานโฆษณาทุกประเภท ได้แก่ ผลิตภาพยนตร์โฆษณาทางโทรทัศน์ การผลิตโฆษณาทางสื่อสิ่งพิมพ์ทุกประเภท การผลิตสโปดโฆษณาทางวิทยุ การผลิตภาพยนตร์โฆษณาทางสื่อออนไลน์ และผลิตวัสดุโฆษณาทางสื่ออื่น ๆ

บริษัทสร้างสรรค์งานโฆษณา เพื่อเข้าถึงกลุ่มเป้าหมายของลูกค้าอย่างมีประสิทธิภาพ บริษัทมีแผนกต่าง ๆ ที่เกี่ยวข้องกับการผลิตงานโฆษณา ดังนี้

แผนกวางแผนกลยุทธ์

ทำการวิเคราะห์พฤติกรรมในการตัดสินใจซื้อสินค้าและ/หรือบริการของผู้บริโภคที่เป็นกลุ่มเป้าหมายหลักของลูกค้า ตลอดจนการพิจารณาถึงปัจจัยที่มีผลกระทบต่อขบวนการตัดสินใจ เพื่อนำมาประกอบการพิจารณาและวางกลยุทธ์ในแผนการสื่อสารทางการตลาดให้กับลูกค้า ทั้งนี้เรามี 5 ขั้นตอนในการทำงานเริ่มต้นด้วย การเรียนรู้ ตามมาด้วยการทำความเข้าใจ จุดประกายแนวความคิด หยั่งถึงและตกแต่งแนวความคิดให้เข้าถึงผู้บริโภคและท้ายที่สุดคือ การทำให้ความคิดนั้นเจริญงอกงามออกมาเป็นผลงานที่ดีให้กับลูกค้าของบริษัท

แผนกสร้างสรรค์งานโฆษณา

ทีมงานสร้างสรรค์งานโฆษณาจะเริ่มคิดและสร้างสรรค์ชิ้นงานโฆษณา จากข้อมูลที่ได้จากแผนกวางแผนกลยุทธ์ และนำเสนอแนวทางโฆษณาที่หลากหลายเพื่อให้ลูกค้าพิจารณา ลูกค้าจะเลือกผลงานที่คิดว่าสามารถเข้าถึงกลุ่มเป้าหมาย เพื่อพัฒนาต่อไปเป็นชิ้นงานที่สมบูรณ์

การตลาดและการแข่งขัน

การเจริญเติบโตของธุรกิจโฆษณาคือจะเป็นไปตามสถานะเศรษฐกิจ ถ้าเศรษฐกิจดีลูกค้าก็มีงบประมาณสูง ธุรกิจโฆษณาก็จะเจริญเติบโต แต่ถ้าเศรษฐกิจไม่ดี ลูกค้าจะลดงบประมาณโฆษณา ซึ่งจะกระทบต่อธุรกิจโฆษณา บริษัทจึงต้องเสนอแผนงานโฆษณาแบบครบวงจรเพื่อนำเสนอลูกค้า โดยแผนงานนั้นต้องเป็นไปในแนวทางเดียวกับแผนการตลาดของลูกค้า เพื่อจะได้ประสิทธิผลที่ดีที่สุด

นอกจากนี้ภาวะการแข่งขันในธุรกิจโฆษณานั้นค่อนข้างรุนแรง มีการลดค่าบริการเพื่อให้ได้งานจากลูกค้า ฉะนั้นการผลิตงานโฆษณาที่ดีให้กับลูกค้า เพื่อให้ลูกค้าประสบความสำเร็จจึงเป็นแรงจูงใจอย่างหนึ่งที่ทำให้ลูกค้ายังคงใช้บริการของบริษัท ดังนั้นบริษัทจึงต้องสร้างความสัมพันธ์ที่ดีกับลูกค้าของบริษัท เพื่อรักษารฐานลูกค้าเดิมและต้องขยายฐานลูกค้าใหม่

ช่องทางการได้ลูกค้าใหม่ของบริษัท มีดังนี้

1) แข่งขันเสนอผลงานเพื่อคัดเลือก

บริษัทโฆษณาจะได้รับเชิญเข้าร่วมเสนอผลงานให้กับลูกค้าครั้งละหลาย ๆ บริษัท บริษัทแต่ละแห่งจะทำแผนการสื่อสารทางการตลาดเสนอให้ลูกค้า หากเป็นที่พอใจก็จะได้รับคัดเลือกให้เป็นผู้ผลิตงานโฆษณาและวางแผนงานโฆษณาให้กับลูกค้า นั้น ๆ

2) การแนะนำของลูกค้าตลอดจนสัมพันธ์ภาพส่วนตัวของผู้บริหาร

บริษัทฯ ดำเนินธุรกิจงานโฆษณามานานกว่า 20 ปี มีผลงานโฆษณาเป็นที่ยอมรับอย่างกว้างขวาง ประกอบกับกรรมการและผู้บริหารของบริษัทมีความรู้ ความสามารถและมีสัมพันธ์ภาพที่ดีกับบุคลากรในแวดวงธุรกิจต่าง ๆ เป็นอย่างดี จึงมีส่วนเสริมให้ฐานลูกค้ากว้างขึ้น

3) ติดต่อกับลูกค้าเป้าหมาย

บริษัทจะติดต่อไปยังลูกค้าเป้าหมายเพื่อขอแนะนำเสนอประวัติ บริการและผลงานของบริษัท เพื่อให้ลูกค้าเป้าหมายพิจารณา ถ้าได้รับความสนใจก็จะเริ่มทำงานในรายละเอียด เพื่อนำเสนองานต่อไป

2.3 การจัดการผลิตภัณฑ์หรือบริการ

ผลิตภัณฑ์และบริการที่บริษัทย่อยและบริษัทร่วมผลิต จัดแบ่งได้ 3 ประเภท ได้แก่

- การผลิตวัสดุโฆษณาทางสิ่งพิมพ์
- การผลิตภาพยนตร์โฆษณาทางโทรทัศน์
- การผลิตสปอตโฆษณาทางวิทยุ

1. การผลิตวัสดุโฆษณาทางสิ่งพิมพ์

การโฆษณาทางสิ่งพิมพ์มีหลายประเภท เช่น การโฆษณาในหนังสือพิมพ์ นิตยสาร วารสาร แผ่นพับใบปลิวตลอดจนป้ายโฆษณาต่าง ๆ ไม่ว่าจะติดตั้งภายใน หรือ ภายนอกอาคาร หรือป้ายโฆษณากลางแจ้งขนาดใหญ่ ป้ายโฆษณาในหรือข้างรถโดยสารประจำทาง หรือรถไฟฟ้า ในรถไฟ ในที่พัสดุโดยสาร ในสนามบิน ฯลฯ เป็นต้น

วิธีการผลิตวัสดุโฆษณาทางสิ่งพิมพ์แต่ละประเภท มีเทคนิคในการผลิตแตกต่างกันออกไป เช่น การผลิตวัสดุโฆษณาทางหน้าหนังสือพิมพ์จะต้องมีความรู้ความเข้าใจเทคโนโลยีการพิมพ์ แต่กระบวนการผลิตโดยทั่วไปแล้วจะประกอบด้วยขั้นตอนดังนี้ เริ่มจากการสร้างสรรค์และออกแบบโฆษณา ไม่ว่าจะเป็นภาพ หรือข้อความที่จะใช้ในชิ้นงาน โดยใช้เทคโนโลยีทางด้านคอมพิวเตอร์กราฟฟิคช่วยในการจัดทำ ซึ่งขั้นตอนนี้ก็คือ การจัดทำเลย์เอาท์ เพื่อเสนองานให้ลูกค้า พร้อมทั้งเสนอวิธีการนำเสนอโฆษณานั้น ๆ เมื่องานเป็นที่พอใจของลูกค้าก็จะดำเนินการผลิต โดยการจัดทำอาร์ตเวิร์คให้เป็นวัสดุโฆษณาสิ่งพิมพ์ประเภทต่าง ๆ ซึ่งการผลิตนี้จะต้องใช้เทคโนโลยีทางคอมพิวเตอร์ รวมทั้งเทคนิคพิเศษต่าง ๆ เข้ามาช่วยในการผลิต

การใช้เทคโนโลยีเหล่านี้จะต้องประกอบด้วย บุคลากรที่มีความรู้ความสามารถ ตลอดจนต้องมีการพัฒนาทั้งบุคลากรและอุปกรณ์ต่าง ๆ อย่างต่อเนื่อง นอกจากนี้การผลิตวัสดุโฆษณาทางสิ่งพิมพ์แต่ละประเภทจะต้องคำนึงถึงงบประมาณที่จะต้องใช้ในการผลิตและระยะเวลาในการผลิตด้วย

ปัญหาที่จะเกิดขึ้นกับการผลิตวัสดุโฆษณาทางสิ่งพิมพ์ คือ ความรู้ความสามารถของบุคลากรในแต่ละส่วนงาน กล่าวคือ จะต้องมีความรู้ทางด้านเทคโนโลยีคอมพิวเตอร์กราฟฟิคและเทคนิคพิเศษต่าง ๆ รวมทั้งสามารถแก้ปัญหาที่จะเกิดขึ้นได้อย่างมีประสิทธิภาพโดยไม่กระทบกับงบประมาณและเวลาในการผลิต

2. การผลิตภาพยนตร์โฆษณาทางโทรทัศน์

ภาพยนตร์โฆษณาทางโทรทัศน์แม้จะมีความยาวสั้น ๆ คือ 1 นาที, 30 วินาที หรือ 15 วินาที แต่กระบวนการผลิตมีหลายขั้นตอน และใช้ระยะเวลาการทำงานอย่างน้อย 1 เดือน โดยมีการประสานงานกันเป็นทีมระหว่างฝ่ายสร้างสรรค์งานโฆษณา (Creative) และฝ่ายผลิต (Production) ซึ่งผู้ร่วมงานทุกคนจะต้องมีความละเอียดอ่อน และเข้าใจเนื้อหาของงานนั้น ๆ อย่างลึกซึ้ง ก่อนที่จะเริ่มขบวนการผลิตภาพยนตร์โฆษณา เพราะหากเกิดข้อผิดพลาดขึ้นหมายถึง ค่าใช้จ่ายที่บริษัทจะต้องสูญเสียไป

ขั้นตอนในการผลิตภาพยนตร์โฆษณามีดังนี้

1. การทำสรุปเค้าโครงเรื่องภาพยนตร์โฆษณา (Storyboard) คือการสรุปและทำความเข้าใจในเนื้อเรื่องของภาพยนตร์โฆษณาที่จะถ่ายทำอย่างละเอียดทั้งภาพและเสียงระหว่างผู้ร่วมงานทุกคน
 2. การเตรียมงานการผลิตภายในบริษัท (Internal Pre-Production) คือ การเตรียมงานก่อนการถ่ายทำได้แก่ การเลือกตัวแสดง, สถานที่ถ่ายทำ, สิ่งของประกอบฉาก, เสื้อผ้า ฯลฯ ซึ่งขั้นตอนนี้เป็นการเตรียมงานภายใน ระหว่างบริษัทโฆษณากับ Production House หรือบริษัทถ่ายทำภาพยนตร์โฆษณา ก่อนนำเสนอลูกค้า
 3. การเสนอแผนการผลิตให้ลูกค้าพิจารณา (Pre-Production) คือการนำงานทั้งหมดที่เตรียมไว้ก่อนการถ่ายทำมาเสนอแก่ลูกค้าในรายละเอียด เพื่อให้ลูกค้าได้รับทราบและอนุมัติ หากมีสิ่งใดที่ลูกค้าไม่เห็นด้วย บริษัทโฆษณาร่วมกับบริษัทถ่ายทำภาพยนตร์โฆษณา จะต้องแก้ไขจนกว่าจะตกลงกันได้ ในรายละเอียดทั้งหมด
 4. การถ่ายทำภาพยนตร์โฆษณา (Shooting) คือ การถ่ายทำตามรายละเอียดทั้งหมด ดังที่ลูกค้าตกลงแล้ว ทั้งนี้ทีมงานถ่ายทำอาจจะมีการถ่ายทำเพิ่มเติมจากที่ตกลงกับลูกค้าแล้ว เมื่อเห็นว่าสิ่งที่เพิ่มเติมนี้จะทำให้ภาพยนตร์โฆษณารื่องนั้นน่าสนใจยิ่งขึ้น แต่ทั้งนี้ยังต้องรักษาโครงเรื่องตามที่ตกลงกันไว้
 5. การผลิตขั้นสุดท้าย (Post Production) คือการนำชิ้นงานที่ได้ถ่ายทำไว้แล้วมาตัดต่อให้เป็นเนื้อเรื่อง, ใส่เทคนิคต่าง ๆ, ใส่เสียง เพื่อให้เป็นภาพยนตร์โฆษณาที่สมบูรณ์ พร้อมทั้งจะออกอากาศทางสถานีโทรทัศน์
- การผลิตภาพยนตร์โฆษณาทั้ง 5 ขั้นตอนนี้ บริษัทโฆษณาจะต้องดูแลทั้งหมดโดยได้รับความเห็นชอบจากลูกค้าในทุกขั้นตอน
- ปัญหาและอุปสรรคในกระบวนการผลิตภาพยนตร์โฆษณา คือรายละเอียดของงานและการควบคุมงบประมาณ เพราะระยะเวลาของภาพยนตร์โฆษณาทางโทรทัศน์นั้น โดยทั่วไปจะอยู่ระหว่าง 30 วินาทีถึง 1 นาที แต่จะต้องผลิตภาพยนตร์ให้ได้ตามแผนงานที่วางไว้ และใช้ระยะเวลาในการทำงานนานรวมทั้งงบประมาณในการผลิตค่อนข้างสูง บริษัทจึงต้องใช้บุคลากรที่มีความสามารถทางด้านนี้โดยเฉพาะ เพื่อคัดเลือกบริษัทผู้ผลิตภาพยนตร์โฆษณา ควบคุมการผลิตทุกขั้นตอนไม่ให้ผิดพลาด รวมทั้งควบคุมงบประมาณและระยะเวลาในการผลิตให้เป็นไปตามแผนงานที่วางไว้

3. การผลิตสปอตโฆษณาทางวิทยุ

ขั้นตอนการผลิตสปอตโฆษณาทางวิทยุ แม้จะไม่ซับซ้อนเท่ากับการผลิตภาพยนตร์โฆษณาทางโทรทัศน์ แต่ก็ต้องใช้บุคลากรที่มีความเชี่ยวชาญทางด้านเสียงโดยเฉพาะ คือ เจ้าหน้าที่ควบคุมการผลิตเสียง (Sound Producer)

สำหรับขั้นตอนการผลิตสปอตโฆษณาทางวิทยุจะมีดังนี้

1. การสรุปบทโฆษณา (Script Briefing) คือ การสรุปแนวความคิด เนื้อหาและถ้อยคำที่ใช้ในโฆษณาระหว่างฝ่ายสร้างสรรค์งานและฝ่ายผลิตเสียง พร้อมทั้งเลือกเสียงของโฆษกผู้ประกาศที่เหมาะสมกับคำโฆษณา
2. การบันทึกเสียง (Sound Recording) คือ การอัดเสียงผู้ประกาศและเสียงประกอบต่าง ๆ
3. การตัดต่อและเรียบเรียงเสียง (Sound Mixing) คือ การนำเสียงทั้งหมดมาตัดต่อและเรียบเรียงตามเนื้อหาที่ได้สรุปไว้แล้ว

ปัจจัยสำคัญในการผลิต สปอตโฆษณาทางวิทยุ คือ เจ้าหน้าที่ควบคุมการผลิตจะต้องมีความชำนาญพิเศษทางด้านเสียงในการคัดเลือกเสียงของโฆษกให้เป็นไปตามบทสรุปของโฆษณา

ผลกระทบต่อสิ่งแวดล้อม

เนื่องจากผลิตภัณฑ์ของบริษัทฯ คือ บริการ ผลกระทบต่อสิ่งแวดล้อมจะเป็นการดำเนินการภายในองค์กร ซึ่งบริษัทมีการประกาศนโยบายเรื่องการลดใช้พลังงาน การนำกลับมาใช้ใหม่ ผลของนโยบายจะเห็นได้จากอัตราการลดลงของค่าใช้จ่ายในการบริหาร

2.4 งานที่ยังไม่ได้ส่งมอบ

- ไม่มี-

3. ปัจจัยความเสี่ยง

3.1 ความเสี่ยงเกี่ยวกับการดำเนินธุรกิจ

ธุรกิจเกี่ยวกับการโฆษณามีปัจจัยความเสี่ยงดังนี้

1. การสูญเสียลูกค้ารายใหญ่ สภาวะการแข่งขันในปัจจุบัน บริษัทและบริษัทในกลุ่มอาจสูญเสียรายได้จากลูกค้ารายใหญ่ รายใดรายหนึ่ง หรือ รายได้บางส่วนไป ซึ่งจะมีผลกระทบต่อรายได้ของมีนัยสำคัญ

บริษัทและบริษัทในกลุ่มจึงต้องติดต่อเสนองานลูกค้ารายใหม่ ๆ เพื่อลดความเสี่ยง รวมทั้งพัฒนาบุคลากร เพื่อให้ได้ผลงานที่ดีเป็นที่ไว้วางใจของลูกค้าในปัจจุบัน

2. การเพิ่มขึ้นของอัตราค่าสื่อโฆษณาทางโทรทัศน์และทีวีดิจิตอล เนื่องจากสื่อโฆษณามีการปรับอัตราค่าโฆษณาเพิ่มขึ้นเป็นครั้งคราว ซึ่งอาจทำให้ปริมาณการโฆษณาของลูกค้าลดลงบ้าง แต่ไม่ได้กระทบต่อมูลค่าของโฆษณาของลูกค้าที่มีการวางแผนไว้ล่วงหน้าแล้ว และไม่มีผลกระทบต่อรายได้ของบริษัทร่วมและบริษัทย่อย เนื่องจากการเรียกเก็บค่านายหน้าของธุรกิจโฆษณา จะคำนวณจากอัตราร้อยละที่ตกลงกันคูณด้วยต้นทุนค่าสื่อโฆษณา
3. การเพิ่มขึ้นของอัตราค่าผลิตวัสดุโฆษณา จะมีลักษณะและผลกระทบในทำนองเดียวกับการเพิ่มขึ้นของอัตราค่าสื่อโฆษณา
4. การลดลงของอัตราค่านายหน้าและค่าบริการ ปัจจุบันธุรกิจโฆษณาประสบปัญหาการแข่งขันในเรื่องการลดอัตราค่านายหน้าและค่าบริการที่คิดกับลูกค้าเป็นอย่างมาก ดังนั้นจึงมีความจำเป็นที่ต้องลดอัตราดังกล่าวลงเพื่อรักษาลูกค้าไว้ หรือเพื่อให้ได้ลูกค้ารายใหม่ อย่างไรก็ตาม บริษัทร่วมและบริษัทย่อยก็จะชดเชยการลดลงของรายได้ส่วนนี้ โดยการหาลูกค้ารายใหม่เพิ่มรายได้จากธุรกิจใหม่ รวมทั้งควบคุมต้นทุนและค่าใช้จ่าย
5. อิทธิพลของสื่อโฆษณาทางออนไลน์ ปัจจุบันผู้บริโภคให้ความสนใจสื่อออนไลน์ เช่น เฟซบุ๊ก (FACEBOOK) อินสตาแกรม (INSTAGRAM) ไลน์ (LINE) เป็นต้น ทำให้สื่อโฆษณาบนออนไลน์เหล่านี้ขยายตัวอย่างรวดเร็ว บริษัทต้องปรับตัวให้ทันกับการเปลี่ยนแปลงของผู้บริโภค มิฉะนั้นการใช้สื่อโฆษณาของลูกค้าจะไม่ได้ประสิทธิผลตามเป้าหมายที่ตั้งไว้

3.2 ความเสี่ยงทางด้านกฎหมาย

ปัจจุบันมีกฎหมายห้ามโฆษณาสินค้าบางประเภทเช่น สุรา บุหรี่ ฯลฯ เป็นต้น และในอนาคตอาจมีกฎหมายห้ามโฆษณาสินค้าบางประเภทเพิ่มเติม ซึ่งในปัจจุบันบริษัทในกลุ่มไม่มีลูกค้าที่เป็นสินค้าต้องห้ามตามกฎหมาย ในอนาคตถ้ามีลูกค้ารายใดมีสินค้าต้องห้าม และต้องการที่จะโฆษณา บริษัทในกลุ่มมีนโยบายที่จะให้ลูกค้าปฏิบัติตามกฎหมายอย่างเคร่งครัด

3.3 ความเสี่ยงด้านบุคลากร

ธุรกิจโฆษณา บุคลากรเป็นปัจจัยหลักของการดำเนินธุรกิจ เนื่องจากเป็นผู้ผลิตผลิตภัณฑ์และการให้บริการ บุคลากรในธุรกิจโฆษณาเป็นบุคลากรที่มีความสามารถเฉพาะด้าน และเป็นที่ต้องการในวงการโฆษณา บริษัทฯ จึงมีความเสี่ยงที่จะสูญเสียบุคลากรเหล่านี้

บริษัทเห็นความสำคัญของบุคลากรว่าเป็นทรัพย์สินที่มีค่า ดังจะเห็นได้จากพันธกิจของบริษัท

บริษัทฯ จึงได้มีนโยบายต่าง ๆ สำหรับบุคลากรเช่น การอบรมพัฒนาให้ความรู้ใหม่ ๆ อย่างต่อเนื่อง จัดกิจกรรมเพื่อสร้างความสัมพันธ์อันดีระหว่างผู้บริหารและพนักงาน รวมทั้งยังมีผลประโยชน์พนักงานอื่น ๆ คือกองทุนสำรองเลี้ยงชีพ เงินกู้สวัสดิการปลอดดอกเบี้ย เป็นต้น

4. ทรัพย์สินที่ใช้ในการประกอบธุรกิจ

4.1 ทรัพย์สินของบริษัท บริษัทย่อย และบริษัทร่วม

ที่ดินและอาคาร ปัจจุบันบริษัทตั้งอยู่ ณ เลขที่ 88 ซอยสุขุมวิท 62 แยก 3 ถนนสุขุมวิท แขวง บางจาก เขตพระโขนง กรุงเทพฯ อาคารสำนักงานพร้อมที่ดินเป็นของบริษัท และบริษัทได้นำที่ดินนี้ไป ค้ำประกันวงเงินเบิกเกินบัญชีของบริษัทย่อยจำนวน 30.00 ล้านบาทที่ ธนาคารกรุงเทพ จำกัด (มหาชน) สาขาวิภาวดีรังสิต

ที่ดิน บริษัทมีที่ดินว่างเปล่าอีก 1 แปลง คือ

ที่ดินตั้งอยู่ที่ซอยสุขุมวิท 50 จำนวน 1 ไร่ 3 งาน 8 ตารางวา บริษัทได้ให้เช่าแก่ผู้เช่ารายหนึ่ง โดยทำสัญญาเช่าระยะยาวเป็นเวลา 28 ปีเศษ ซึ่งเริ่มตั้งแต่วันที่ 9 พฤษภาคม 2544 และ สิ้นสุดวันที่ 25 กันยายน 2572

มูลค่าที่ดินและอาคาร ณ วันที่ 31 ธันวาคม 2559 เป็นดังนี้

	(เฉพาะบริษัท)	(บาท)
		<u>รวม</u>
ที่ดิน (ราคาทุน)		101,026,000.00
ค่าปรับปรุงที่ดิน (ราคาทุน)		2,699,157.82
อาคารและสิ่งปลูกสร้างและส่วนปรับปรุง (ราคาทุน)		95,032,072.93
รวม		198,757,230.75
หัก ค่าเสื่อมราคา		<u>68,670,946.08</u>
มูลค่าตามบัญชี		<u>130,086,284.67</u>

ทรัพย์สิน ไม่มีตัวตนของบริษัทร่วมและบริษัทย่อย

บริษัทร่วมและบริษัทย่อยได้ลงทุนซื้อลิขสิทธิ์โปรแกรมคอมพิวเตอร์ต่าง ๆ เพื่อใช้ในการ ประกอบธุรกิจ

4.2 นโยบายการลงทุนในบริษัทร่วมและบริษัทย่อย

บริษัทมีนโยบายการลงทุนในบริษัทร่วมและบริษัทย่อย ตามลักษณะการประกอบธุรกิจ และกลุ่ม ลูกค้า

บริษัทร่วมและบริษัทย่อยที่บริษัทลงทุนในต่างประเทศ เป็นไปตามการร้องขอของลูกค้าปัจจุบัน ในประเทศไทย รวมทั้งการมองเห็นถึงศักยภาพและโอกาสในการลงทุนในแต่ละประเทศของฝ่ายบริหาร

บริษัทมีนโยบายที่จะขยายการดำเนินธุรกิจโฆษณาเป็นรูปแบบอื่นเพิ่มเติมจากปัจจุบัน เช่น การ เป็นที่ปรึกษาทางการตลาด การออกแบบผลิตภัณฑ์ การออกแบบเว็บไซต์ เป็นผู้ผลิตภาพยนตร์ทางสื่อ ออนไลน์ (WEBTV) ซึ่งเป็นแนวโน้มการขยายตัวของธุรกิจโฆษณาในปัจจุบัน

นอกจากนี้บริษัทอาจขยายธุรกิจไปในประเภทธุรกิจอื่น ถ้ามีโอกาส มีผู้ร่วมทุน เพื่อเป็นการสร้างผลตอบแทนระยะยาวให้กับบริษัทและผู้ถือหุ้น

4.3 การประเมินราคาทรัพย์สิน

ที่ดินแปลงที่ไม่ใช่ที่ตั้งอาคารสำนักงานของบริษัทตามรายละเอียดที่แจ้งไว้ในข้อ 4.1 บริษัทประเมินมูลค่าทรัพย์สินได้ประเมินมูลค่ายุติธรรมไว้ประมาณ 125.32 ล้านบาท (งบการเงินรวมสิ้นสุด ณ วันที่ 31 ธันวาคม 2559 ได้เปิดเผยมูลค่ายุติธรรมของที่ดินสองแปลงนี้ไว้ในหมายเหตุประกอบงบการเงินข้อ 12 อสังหาริมทรัพย์เพื่อการลงทุน)

5. ข้อพิพาททางกฎหมาย

บริษัทย่อยแห่งหนึ่ง ฟ้องร้อง ลูกหนี้รายหนึ่ง มีมูลค่าตามฟ้องจำนวนเงินประมาณ 8 ล้านบาท เนื่องจากลูกค้านี้ประสบปัญหาทางการเงิน ต่อมาได้ทำสัญญาประนีประนอมยอมความให้ผ่อนชำระเป็นรายงวด โดยขณะนี้อยู่ระหว่างการผ่อนชำระ
อย่างไรก็ตาม บริษัทย่อยได้บันทึกสำรองหนี้สูญ สำหรับลูกหนี้รายนี้ไปแล้ว

6. ข้อมูลทั่วไปและข้อมูลสำคัญอื่น

6.1 ข้อมูลทั่วไป

ชื่อบริษัท	:	บริษัท ประกิต โฮลดิ้งส์ จำกัด (มหาชน)
ที่ตั้งสำนักงานใหญ่	:	88 ซอยสุขุมวิท 62 แยก 3 ถนนสุขุมวิท แขวงบางจาก เขตพระโขนง กรุงเทพมหานคร 10260
เลขทะเบียนบริษัท	:	0107535000389
โทรศัพท์	:	027153000
โทรสาร	:	023328522
Website	:	www.prakit.com
ทุนจดทะเบียน	:	94,438,800 หุ้น เป็นหุ้นสามัญทั้งหมดมูลค่าที่ตราไว้หุ้นละ 1.00 บาท
ทุนชำระแล้ว	:	54,954,800 บาท หรือ 54,954,800 หุ้น
ลักษณะการประกอบธุรกิจ:	:	วางแผนกลยุทธ์ด้านสื่อโฆษณาและนายหน้าตัวแทนซื้อสื่อทุกประเภท ลงทุนในบริษัทย่อย บริษัทร่วม บริษัทที่ประกอบธุรกิจโฆษณา หรือ เกี่ยวข้องกับธุรกิจโฆษณา และบริษัทธุรกิจประเภทอื่นเพื่อขยายธุรกิจของบริษัท

สรุปข้อมูลของบริษัทร่วมและบริษัทย่อย

บริษัทร่วม

(1) รายละเอียดบริษัท ไคเร็กซ์ เรสพ็อนซ์ (ประเทศไทย) จำกัด

ชื่อบริษัท	:	บริษัท ไคเร็กซ์ เรสพ็อนซ์ (ประเทศไทย) จำกัด
ที่ตั้ง	:	88 ซอยสุขุมวิท 62 แยก 3 ถนนสุขุมวิท แขวงบางจาก เขตพระโขนง กรุงเทพมหานคร 10260
ประเภทกิจการ	:	ดำเนินธุรกิจนายหน้าตัวแทนโฆษณาต่อกลุ่มเป้าหมายโดยตรง และประชาสัมพันธ์
จำนวนและชนิดของหุ้น	:	หุ้นสามัญ 2,000 หุ้น มูลค่าที่ตราไว้หุ้นละ 1,000.-บาท ออกจำหน่าย และเรียกชำระแล้ว
จำนวนหุ้นที่บริษัทถือ	:	หุ้นสามัญ 980 หุ้น คิดเป็นร้อยละ 49 ของจำนวนหุ้นที่จำหน่ายได้แล้ว

(2) รายละเอียดบริษัท แบล็คคอก ไรเตอร์ แอนด์ พาร์ทเนอร์ส จำกัด

ชื่อบริษัท	:	บริษัท แบล็คคอก ไรเตอร์ แอนด์ พาร์ทเนอร์ส จำกัด
ที่ตั้ง	:	88 ซอยสุขุมวิท 62 แยก 3 ถนนสุขุมวิท แขวงบางจาก เขตพระโขนง กรุงเทพมหานคร 10260
ประเภทกิจการ	:	ดำเนินธุรกิจนายหน้าตัวแทนซื้อสื่อโฆษณา รับจ้างผลิตงานโฆษณา ทำโฆษณาต่อกลุ่มเป้าหมายโดยตรง (Event) และประชาสัมพันธ์
จำนวนและชนิดของหุ้น	:	หุ้นสามัญ 100,000 หุ้น มูลค่าที่ตราไว้หุ้นละ 100.-บาท ออกจำหน่าย และเรียกชำระแล้ว
จำนวนหุ้นที่บริษัทย่อยถือ	:	บริษัท ประจิด แอดเวอร์ไทซิ่ง จำกัด บริษัทย่อยของบริษัทถือหุ้นร้อยละ 42 ของจำนวนหุ้นที่ออกจำหน่ายและเรียกชำระแล้ว หรือ 42,000 หุ้น

(3) รายละเอียดบริษัท การแพทย์ สุขุมวิท 62 จำกัด

ชื่อบริษัท	:	บริษัท การแพทย์ สุขุมวิท 62 จำกัด
ที่ตั้ง	:	77 ซอยสุขุมวิท 62 ถนนสุขุมวิท แขวงบางจาก เขตพระโขนง กรุงเทพมหานคร 10260
ประเภทกิจการ	:	กิจการโรงพยาบาลเอกชน

- จำนวนและชนิดของหุ้น : หุ้นสามัญ 8,272,500 หุ้น มูลค่าที่ตราไว้หุ้นละ 100.-บาท
ออกจำหน่าย และเรียกชำระแล้วดังนี้
1. หุ้นสามัญ 100,000 หุ้น เรียกชำระแล้วเต็มจำนวน
 2. หุ้นสามัญ 8,172,500 หุ้น เรียกชำระแล้วร้อยละ 50
- จำนวนหุ้นที่บริษัทถือ : หุ้นสามัญ 3,000,000 หุ้น คิดเป็นร้อยละ 35.41 ของหุ้นที่จำหน่ายได้
แล้ว โดยมีรายละเอียดการชำระค่าหุ้นดังนี้
1. หุ้นสามัญ 7,500 หุ้น เรียกชำระแล้วเต็มจำนวน
 2. หุ้นสามัญ 2,992,500 หุ้น เรียกชำระแล้วร้อยละ 50

บริษัทย่อย

(1) รายละเอียด PRAKIT/FCB (CAMBODIA) LIMITED

- ชื่อบริษัท : PRAKIT/FCB (CAMBODIA) CO., LTD.
ที่ตั้ง : 11 Street 430, Sangkat Phsar Doem Thkov,
Khan Chamkarmorn, Phnom Penh, Cambodia.
- ประเภทกิจการ : ดำเนินธุรกิจนายหน้าตัวแทนซื้อสื่อโฆษณาและรับจ้างผลิตงาน
โฆษณา
- จำนวนและชนิดของหุ้น : หุ้นสามัญ 500 หุ้น มูลค่าที่ตราไว้หุ้นละ US\$ 50
- จำนวนหุ้นที่บริษัทถือ : หุ้นสามัญ 400 หุ้น คิดเป็นร้อยละ 80 ของจำนวนหุ้นที่จำหน่ายได้
แล้ว

(2) รายละเอียดบริษัท ประกิต แอดเวอร์ไทซิง จำกัด

- ชื่อบริษัท : บริษัท ประกิต แอดเวอร์ไทซิง จำกัด
ที่ตั้ง : 88 ซอยสุขุมวิท 62 แยก 3 ถนนสุขุมวิท แขวงบางจาก
เขตพระโขนง กรุงเทพมหานคร 10260
- ประเภทกิจการ : ดำเนินธุรกิจนายหน้าตัวแทนซื้อสื่อโฆษณาและรับจ้างผลิตงาน
โฆษณา
- จำนวนและชนิดของหุ้น : หุ้นสามัญ 100,000 หุ้น มูลค่าที่ตราไว้หุ้นละ 100.-บาท
ออกจำหน่าย และเรียกชำระแล้ว
- จำนวนหุ้นที่บริษัทถือ : หุ้นสามัญ 99,993 หุ้น คิดเป็นร้อยละ 99.993 ของจำนวนหุ้นที่
จำหน่ายได้แล้ว

(3) รายละเอียดบริษัท มาร์เก็ตติ้ง ไดรฟ์ เวิร์ลด์ไวด์ (ประเทศไทย) จำกัด

ชื่อบริษัท	:	บริษัท มาร์เก็ตติ้ง ไดรฟ์ เวิร์ลด์ไวด์ (ประเทศไทย) จำกัด
ที่ตั้ง	:	88 ซอยสุขุมวิท 62 แยก 3 ถนนสุขุมวิท แขวงบางจาก เขตพระโขนง กรุงเทพมหานคร 10260
ประเภทกิจการ	:	ดำเนินธุรกิจนายหน้าตัวแทนโฆษณาต่อกลุ่มเป้าหมายโดยตรง(Event)
จำนวนและชนิดของหุ้น	:	หุ้นสามัญ 20,000 หุ้น มูลค่าที่ตราไว้หุ้นละ 100.-บาท ออกจำหน่าย และเรียกชำระแล้ว
จำนวนหุ้นที่บริษัทถือ	:	หุ้นสามัญ 19,993 หุ้น คิดเป็นร้อยละ 99.965 ของจำนวนหุ้นที่ จำหน่ายได้แล้ว

(4) รายละเอียด PRAKIT ADVERTISING CO., LTD.

ชื่อบริษัท	:	PRAKIT ADVERTISING CO.,LTD.
ที่ตั้ง	:	Twin Centro Condominium, Unit E #605, 6 Floor, Sanchaung Township, Yangon, Myanmar.
ประเภทกิจการ	:	ดำเนินธุรกิจนายหน้าตัวแทนซื้อสื่อโฆษณา รับจ้างผลิตงานโฆษณา ทำโฆษณาต่อกลุ่มเป้าหมายโดยตรง (Event) และประชาสัมพันธ์
จำนวนและชนิดของหุ้น	:	หุ้นสามัญ 500 หุ้น มูลค่าที่ตราไว้หุ้นละ 100 เหรียญสหรัฐ ออกจำหน่าย และเรียกชำระร้อยละ 50
จำนวนหุ้นที่บริษัทถือ	:	ร้อยละ 90 ของจำนวนหุ้นที่จำหน่ายและชำระแล้ว

บุคคลอ้างอิงอื่น ๆ

(ก) นายทะเบียนหลักทรัพย์

บริษัท ศูนย์รับฝากหลักทรัพย์ (ประเทศไทย) จำกัด

อาคารตลาดหลักทรัพย์แห่งประเทศไทย

เลขที่ 93 ชั้น 14 ถนนรัชดาภิเษก แขวงดินแดง เขตดินแดง กรุงเทพฯ 10400

โทร. 0-2009-9378 โทรสาร 0-2009-9476

(ข) ผู้สอบบัญชี

นายพรชัย กิตติปัญญางาม และ/หรือ นางสาวนีย์ กิตติปัญญางาม

และ/หรือนายชนากร ฝักไฝผล

บริษัท บัญชีกิจ จำกัด

87/102-103 อาคาร โมเดิร์นทาวน์ ชั้น 9 ซอยเอกมัย 3 ถนนสุขุมวิท 63 แขวงคลองเตย

เหนือ เขตวัฒนา กรุงเทพฯ 10110 โทร 02-3820414 โทรสาร 02-3815849

(ค) ที่ปรึกษากฎหมาย

นายศิวัช ดิชาภิรมย์

ทนายความ ใบอนุญาต เลขที่ 13357/2529

เลขที่ 44/86 ซอยเจริญพัฒนา ถนนติวานนท์ ตำบลตลาดขวัญ อำเภอเมือง จังหวัดนนทบุรี

6.2 ข้อมูลสำคัญอื่น

-ไม่มี-

7. ข้อมูลหลักทรัพย์และผู้ถือหุ้น

7.1 จำนวนทุนจดทะเบียนและทุนชำระแล้ว

มีทุนจดทะเบียน 94,438,800.00 บาท แบ่งเป็นหุ้นสามัญจำนวน 94,438,800 หุ้น มูลค่าที่ตราไว้หุ้นละ 1.00 บาท ทุนที่ออกและเรียกชำระแล้วจำนวน 54,954,800 หุ้น มูลค่าหุ้นที่ตราไว้หุ้นละ 1.00 บาท เป็นเงิน 54,954,800.00 บาท

บริษัทฯ ไม่มีหุ้นประเภทอื่นที่มีสิทธิหรือเงื่อนไขแตกต่างจากหุ้นสามัญ เช่น หุ้นบุริมสิทธิ

7.2 ผู้ถือหุ้น

รายละเอียดเกี่ยวกับผู้ถือหุ้นรายใหญ่ที่มีชื่อปรากฏตามทะเบียนผู้ถือหุ้น ณ วันที่ 4 เมษายน 2559 และ 29 ธันวาคม 2559 มีดังต่อไปนี้

รายชื่อผู้ถือหุ้นรายใหญ่	จำนวนหุ้นที่ถือ	สัดส่วนการถือหุ้น(ร้อยละ)
1. บริษัท ประกิต แอนด์ แอสโซซิเอทส์ จำกัด**	13,710,600	24.95
2. ครอบครัวอภิสารธนรักษ์		
นายประกิต อภิสารธนรักษ์	5,382,600	9.79
นางสาวภาวิณี อภิสารธนรักษ์	2,693,594	4.90
นายอนุชา อภิสารธนรักษ์	2,637,393	4.80
นายอภิรักษ์ อภิสารธนรักษ์	2,733,093	4.97
3. BNP PARIBAS SECURITIES SERVICE, LONDON BRANCH	3,376,000	6.14
4. บจก. โปรมาร์ท อินเทอร์เน็ตเซ็นแนล	1,460,000	2.66

รายชื่อผู้ถือหุ้นรายใหญ่	จำนวนหุ้นที่ถือ	สัดส่วนการถือหุ้น(ร้อยละ)
5. นายปิยะฉัตร สินไชย	1,244,900	2.27
6. นายวิชัย จิรเจริญกิจกุล	1,015,000	1.85
7. ม.ร.ว.ปรีดิยาธร เทวกุล	1,000,000	1.82
8. นายจุมพล สุวัฒน์พงษ์	609,100	1.11
9. นางสาววิชชุดา ไกรฤทธิกุล	579,500	1.05
10. นายมานพ สุพัทธ์รมนตรี	519,000	0.94
รวม	36,960,780	67.26

หมายเหตุ : **บริษัท ประกิต แอนด์ แอสโซซิเอทส์ จำกัด บริษัทโฆษณาก่อนร่วมทุนกับกลุ่ม FCB ปัจจุบันประกอบธุรกิจลงทุนในหลักทรัพย์ในตลาดหลักทรัพย์แห่งประเทศไทย ไม่มีความสัมพันธ์ทางธุรกิจกับบริษัทฯ เพียงแต่มีกรรมกรรร่วมกัน

7.3 การออกหลักทรัพย์อื่น

-ไม่มี-

7.4 นโยบายการจ่ายเงินปันผล

บริษัทมีนโยบายการจ่ายเงินปันผล ในอัตราไม่น้อยกว่าร้อยละ 60 ของกำไรสุทธิจากการดำเนินงานปกติ บริษัทร่วมและบริษัทย่อยไม่ได้กำหนดนโยบายการจ่ายเงินปันผล คณะกรรมการบริษัทของบริษัทร่วมและบริษัทย่อย เป็นผู้พิจารณาจากผลการดำเนินงานของบริษัท กระแสเงินสดว่าพอเพียงที่จะจ่ายเงินปันผลได้ และโครงการลงทุนในอนาคต(ถ้ามี) และเสนอผู้ถือหุ้นเพื่อขออนุมัติ

รายละเอียดการจ่ายเงินปันผลของบริษัทในระยะเวลา 5 ปี ที่ผ่านมา

รายละเอียด	ปี 2558	ปี 2557	ปี 2556	ปี 2555	ปี 2554
เงินปันผลจ่ายอัตราต่อหุ้น(บาท)	1.00	0.80	1.00	1.00	0.75
สัดส่วนการจ่ายเงินปันผล (ร้อยละ)	108.12	93.63	77.13	63.04	63.68

*สัดส่วนการจ่ายเงินปันผลสำหรับปี 2558 คำนวณจากกำไรสุทธิ จากการดำเนินงานปกติหลังหักภาษี ไม่รวมกำไรสุทธิจากการขายอสังหาริมทรัพย์เพื่อการลงทุน (ที่ดิน)

8. โครงสร้างการจัดการ

แผนโครงสร้างการจัดการ



8.1 คณะกรรมการบริษัท คณะกรรมการบริษัท ประกิต โฮลดิ้งส์ จำกัด (มหาชน) ประกอบด้วย กรรมการ 8 ท่าน ดังนี้

รายชื่อกรรมการบริษัท	ตำแหน่ง	วันเดือนปีที่ได้รับการแต่งตั้ง	ระยะเวลาที่ดำรงตำแหน่งกรรมการ
1. นายประกิต อภิสารชนรักษ์	ประธานกรรมการ/กรรมการ	28 ธันวาคม 2535	25
2. นายพิศาล ประหัยภูงกูร	รองประธานกรรมการ/กรรมการ	28 ธันวาคม 2535	25
3. นายปรีชา เชาวโชติช่วง	กรรมการ	28 ธันวาคม 2535	25
4. นายอภิรักษ์ อภิสารชนรักษ์	กรรมการผู้จัดการ/กรรมการ	24 เมษายน 2551	9
5. นายวิเชียร นาคอินทนนท์	กรรมการ	28 ธันวาคม 2535	25
6. ดร.พิชัย จรรย์สุภรินทร์	กรรมการอิสระและกรรมการตรวจสอบ	25 เมษายน 2548	12
7. นายโสมนัส ณ บางช้าง	กรรมการอิสระและกรรมการตรวจสอบ	28 ธันวาคม 2535	25
8. ดร.มณูญ พาหิระ	กรรมการอิสระและกรรมการตรวจสอบ	26 เมษายน 2547	13

หมายเหตุ : นายอภิรักษ์ อภิสารชนรักษ์ ได้รับการแต่งตั้งเป็นกรรมการผู้จัดการเมื่อวันที่ 16 มีนาคม 2559

กรรมการบริษัทแต่งตั้งโดยผู้ถือหุ้นกรรมการบริษัท ตามหลักเกณฑ์และวิธีการดังนี้

- (1) ผู้ถือหุ้นคนหนึ่งจะมีคะแนนเสียงเท่ากับจำนวนหุ้นที่ตนถือ
- (2) ผู้ถือหุ้นแต่ละคนต้องใช้คะแนนเสียงที่มีอยู่ทั้งหมดตาม (1) เลือกบุคคลคนเดียวหรือหลายคนเป็นกรรมการก็ได้ แต่จะแบ่งคะแนนเสียงให้แก่ผู้ใดมากที่สุดเพียงคนเดียวไม่ได้
- (3) บุคคลซึ่งได้รับคะแนนเสียงสูงสุดตามลำดับลงมาเป็นผู้ได้รับเลือกตั้งเป็นกรรมการเท่าจำนวนกรรมการที่จะพึงมีหรือจะพึงเลือกตั้งในครั้งนั้น ในกรณีที่บุคคลซึ่งได้รับการเลือกตั้งในลำดับถัดลงมา มีคะแนนเสียงเท่ากันเกินจำนวนที่จะพึงมี หรือจะพึงเลือกตั้งในครั้งนั้น ให้ผู้เป็นประธานเป็นผู้ออกเสียงชี้ขาด

กรรมการบริษัทจำนวนหนึ่งในสามต้องออกจากตำแหน่งทุกปี หากจำนวนกรรมการจะแบ่งออกให้ตรงจำนวนไม่ได้ ให้ออกโดยจำนวนใกล้เคียงที่สุดกับส่วนหนึ่งในสาม

กรรมการบริษัทที่ออกตามวาระดังกล่าว อาจได้รับเลือกตั้งกลับเข้าดำรงตำแหน่งกรรมการอีกครั้งได้ กรรมการผู้มีอำนาจลงนามผูกพันบริษัทฯ

กรรมการผู้มีอำนาจลงนามผูกพันบริษัทฯ ประกอบด้วย นายประกิต อภิสารชนรักษ์ นายพิศาล ประหัยภูงกูร นายปรีชา เชาวโชติช่วง นายอภิรักษ์ อภิสารชนรักษ์ กรรมการสองในสี่ท่านลงลายมือชื่อและประทับตราสำคัญของบริษัท ไม่มีข้อจำกัดอำนาจกรรมการ

อำนาจหน้าที่ของคณะกรรมการบริษัท

คณะกรรมการมีหน้าที่กำหนดนโยบาย และกำกับดูแลให้การบริหารเป็นไปตามนโยบายที่กำหนด อยู่ในกรอบของข้อบังคับของบริษัท กฎหมายที่เกี่ยวข้อง และมติที่ประชุมผู้ถือหุ้น

อำนาจหน้าที่ของคณะกรรมการบริษัทฯ มีดังนี้

1. กำหนดนโยบาย เป้าหมาย และงบประมาณประจำปี
2. พิจารณาผลประกอบการทุกไตรมาสของบริษัทและบริษัทในกลุ่ม
3. พิจารณาการใช้เงินลงทุนในโครงการใหม่ การซื้อและจำหน่ายสินทรัพย์
4. พิจารณาอนุมัติการปรับเงินเดือน การจ่ายโบนัสของผู้บริหารและพนักงาน
5. พิจารณาแต่งตั้งและการสิ้นสุดสถานะของกรรมการ กรรมการตรวจสอบ เลขานุการบริษัท คณะกรรมการชุดย่อย กรรมการบริษัทย่อย และผู้บริหารระดับสูง รวมทั้งกำหนดค่าตอบแทนกรรมการ
6. การจ่ายเงินปันผลระหว่างกาล
7. การจัดให้มีการกำกับดูแลและการบริหารกิจการด้วยความซื่อสัตย์สุจริต มีจริยธรรมที่ดี เป็นไปตามข้อบังคับของบริษัท กฎหมายที่เกี่ยวข้อง รวมทั้งข้อบังคับของตลาดหลักทรัพย์แห่งประเทศไทยและคณะกรรมการกำกับหลักทรัพย์และตลาดหลักทรัพย์

รายละเอียดประชุมกรรมการบริษัท

รายชื่อกรรมการบริษัท	ประชุมกรรมการ
1. นายประกิต อภิศารธนรักษ์	14/14
2. นายพิศาล ประหัยภูวนกูร	14/14
3. นายปรีชา เขาวโชติช่วง	14/14
4. นายวิเชียร นาคอินทนนท์	14/14
5. ดร.พิชัย จรรย์สุภรินทร์	4/14
6. นายโสมนัส ฌ บางช้าง	14/14
7. ดร.มณูญ พาหิระ	4/14
8. นายอภิรักษ์ อภิศารธนรักษ์	14/14

8.2 คณะผู้บริหาร

เจ้าหน้าที่บริหารระดับผู้อำนวยการฝ่ายขึ้นไป ผู้ซึ่งดำรงตำแหน่งและมีอำนาจในการบริหารบริษัท ณ วันที่ 31 ธันวาคม 2559 ประกอบด้วย 5 ท่านดังนี้

- | | | |
|------------------|---------------|--------------------------------|
| 1. นายประกิต | อภิสารธนรักษ์ | ประธานกรรมการบริหาร |
| 2. นายพิศาล | ประหัยภูงกูร | รองประธานกรรมการบริหาร |
| 3. นายอภิรักษ์ | อภิสารธนรักษ์ | กรรมการผู้จัดการ |
| 4. นางสาวสิริอร | เชิญพิพัฒน์ | ผู้อำนวยการอาวุโสฝ่ายสื่อโฆษณา |
| 5. นางสาววิษชุดา | ไกรฤทธิกุล | หัวหน้าส่วนการเงินและบัญชี |

อำนาจหน้าที่ของคณะผู้บริหาร

1. กำหนดกลยุทธ์และแผนงานบริหารงานให้เป็นไปตามนโยบายที่คณะกรรมการอนุมัติ
2. จัดทำงบประมาณประจำปี เพื่อเสนอต่อคณะกรรมการ
3. จัดทำและนำเสนอโครงการลงทุนต่อคณะกรรมการ
4. รายงานผลการดำเนินงานของบริษัทฯ ต่อคณะกรรมการตรวจสอบและคณะกรรมการบริษัท
5. งานอื่น ๆ ตามที่ได้รับมอบหมายจากคณะกรรมการบริษัท

8.3 เลขานุการบริษัท

นางสาววิษชุดา ไกรฤทธิกุล

**ประวัติ กรรมการ ผู้บริหาร และเลขานุการบริษัทดูจากเอกสารแนบ 1

8.4 ค่าตอบแทนกรรมการและผู้บริหาร

คณะกรรมการบริษัทเป็นผู้กำหนดนโยบายค่าตอบแทนกรรมการ โดยมีนโยบายการจ่ายค่าตอบแทนกรรมการดังนี้

1. กำหนดจ่ายค่าตอบแทนกรรมการให้กับกรรมการบริษัทที่ไม่ใช่ผู้บริหารและไม่ได้รับเงินเดือนในตำแหน่งผู้บริหาร โดยพิจารณาถึงความรับผิดชอบในหน้าที่ของคณะกรรมการ
2. กำหนดจ่ายเป็นค่าเบี้ยประชุมให้กับกรรมการอิสระที่เข้าร่วมประชุมคณะกรรมการ คณะกรรมการตรวจสอบ และประชุมผู้ถือหุ้น

ในปี 2558 บริษัทได้จ่ายค่าตอบแทนกรรมการดังนี้

บริษัท

รายชื่อคณะกรรมการ

ค่าตอบแทนกรรมการและเบี้ยประชุม

1. ค่าตอบแทนที่เป็นตัวเงิน

1. นายพิศาล ประหัยฉวางกูร	1,200,000.00 บาท
2. นายปรีชา เขาวโชติช่วง	1,440,000.00 บาท
3. นายวิเชียร นาคอินทนนท์	360,000.00 บาท
4. นายโสมนัส ฅ บางช้าง	240,000.00 บาท
5. ดร.พิชัย จรรย์ศุภรินทร์	50,000.00 บาท
6. ดร.มณูญ พาหิระ	50,000.00 บาท

2. ค่าตอบแทนอื่น

ประกันอุบัติเหตุหมู่และค่ารักษาพยาบาลรวม 194,443.00 บาท

นอกจากนี้ บริษัทจ่ายค่าตอบแทนให้กรรมการที่เป็นผู้บริหาร เพื่อตอบแทนการทำงานในตำแหน่งผู้บริหารและคณะผู้บริหารเป็นเงินเดือน โบนัส และค่าตอบแทนอื่นเป็นจำนวนเงินรวม 11,476,738.74 บาท

บริษัทย่อย

บริษัทย่อยไม่ได้จ่ายค่าตอบแทนกรรมการเป็นตัวเงินและค่าตอบแทนอื่นในตำแหน่งกรรมการ บริษัทย่อยจ่ายค่าตอบแทนให้กรรมการและคณะผู้บริหารเพื่อตอบแทนการทำงานในตำแหน่งผู้บริหารเป็นเงินเดือนและ โบนัส และสวัสดิการอื่นเป็นจำนวนเงินรวม 6,415,745.00 บาท

8.5 บุคลากร

จำนวนพนักงานของบริษัทและบริษัทย่อย ณ วันที่ 31 ธันวาคม 2559 ประกอบด้วย

	บริษัท	บริษัทย่อย
ฝ่ายบริหาร	5	10
ฝ่ายสื่อโฆษณา	40	-
ฝ่ายดูแลลูกค้า/สร้างสรรค์งานโฆษณา/ วางแผนกลยุทธ์/ผลิต	-	60
ฝ่ายสนับสนุน	47	21
รวม	92	91

ผลตอบแทนรวมของพนักงานของบริษัทและบริษัทย่อยสำหรับปี 2559 ประกอบด้วย เงินเดือน โบนัส เงินสมทบกองทุนสำรองเลี้ยงชีพ เงินสมทบประกันสังคม เป็นจำนวนดังนี้

บริษัท	บริษัทย่อย
57,716,250.01 บาท	74,393,288.95 บาท

นโยบายการพัฒนาพนักงาน

พนักงานของบริษัท และบริษัทย่อย เป็นผู้ให้บริการต่อลูกค้า พนักงานจึงต้องมีความชำนาญในงานในหน้าที่ บริษัทจึงได้จัดอบรมพนักงานอย่างสม่ำเสมอตลอดปีในหลายระดับดังนี้

1. คัดเลือกพนักงานเพื่อเข้าอบรมในสถาบันการฝึกอบรมต่าง ๆ ภายนอกบริษัท และจัดให้พนักงานเหล่านี้ถ่ายทอดความรู้ที่ได้รับจากการอบรมมาให้กับพนักงานอื่น ๆ ในบริษัท
2. จัดให้มีการอบรมภายในองค์กร โดยเชิญวิทยากรบุคคลภายนอกให้จัดการฝึกอบรมให้พนักงานภายในบริษัท

9 การกำกับดูแลกิจการ

9.1 นโยบายการกำกับดูแลกิจการ

คณะกรรมการบริษัท มีวัตถุประสงค์ที่จะพัฒนาองค์กรให้เติบโตอย่างยั่งยืน มีความรับผิดชอบต่อผู้มีส่วนได้เสียต่าง ๆ และสังคม ส่งเสริมพัฒนาพนักงานขององค์กรตามพันธกิจของบริษัท นอกจากนี้บริษัทยังเห็นความสำคัญในการต่อต้านการทุจริตและคอร์รัปชัน โดยมีการกำหนดแนวทางในการปฏิบัติงาน เพื่อป้องกันการคอร์รัปชันในธุรกิจของบริษัท

9.2 คณะกรรมการชุดย่อย

โครงสร้างการบริหารจัดการประกอบด้วย

1. คณะกรรมการตรวจสอบ

คณะกรรมการตรวจสอบประกอบด้วยกรรมการอิสระ 3 ท่าน โดยได้รับการเลือกตั้งจากการประชุมคณะกรรมการบริษัท ครั้งที่ 4/2559 เมื่อวันที่ 24 กุมภาพันธ์ 2559 มีวาระการดำรงตำแหน่งคราวละ 3 ปี ซึ่งทุกท่านเป็นกรรมการอิสระ ประกอบด้วย

1. ดร.พิชัย จรรย์ศุภรินทร์ ประธานกรรมการตรวจสอบ
2. ดร.มณูญ พาหิระ กรรมการตรวจสอบ
3. นายโสมนัส ณ บางช้าง กรรมการตรวจสอบและเป็นผู้มีความรู้ในการสอบทานงบการเงิน
4. นางสาววิชชุดา ไกรฤทธิกุล เลขานุการคณะกรรมการตรวจสอบ

-อำนาจหน้าที่ของคณะกรรมการตรวจสอบ

คณะกรรมการตรวจสอบของบริษัทมีขอบเขต หน้าที่และความรับผิดชอบและรายงานต่อคณะกรรมการบริษัทดังต่อไปนี้

- 1) สอบทานให้บริษัทมีการรายงานทางการเงินอย่างถูกต้องและเพียงพอ
- 2) สอบทานให้บริษัทมีระบบการควบคุมภายใน (Internal Control) และการตรวจสอบภายใน (Internal Audit) ที่เหมาะสมและมีประสิทธิผล
- 3) สอบทานให้บริษัทปฏิบัติตามกฎหมายว่าด้วยหลักทรัพย์และตลาดหลักทรัพย์ ข้อกำหนดของตลาดหลักทรัพย์ หรือกฎหมายที่เกี่ยวข้องกับธุรกิจของบริษัท
- 4) พิจารณา คัดเลือก เสนอแต่งตั้ง และเสนอคำตอบแทนผู้สอบบัญชีของบริษัท และประชุมกับผู้สอบบัญชีปีละครั้ง
- 5) พิจารณาการเปิดเผยข้อมูลของบริษัท ในกรณีที่เกิดรายการที่เกี่ยวข้องโยงกัน หรือรายการที่อาจมีความขัดแย้งทางผลประโยชน์ให้มีความถูกต้องและครบถ้วน
- 6) ปฏิบัติการอื่นใดตามที่คณะกรรมการของบริษัทมอบหมาย ด้วยความเห็นชอบจากคณะกรรมการตรวจสอบ

การประชุมคณะกรรมการตรวจสอบ

ในปี 2559 คณะกรรมการตรวจสอบมีการประชุมรวม 4 ครั้ง คณะกรรมการแต่ละท่าน เข้าร่วมประชุมดังต่อไปนี้

ชื่อ	จำนวนเข้าประชุม
1. ดร.พิชัย จรรย์ศุภรินทร์	4/4
2. ดร.มณูญ พาหิระ	4/4
3. นายโสมนัส ณ บางช้าง	4/4

2. คณะผู้บริหาร

คณะผู้บริหารของบริษัทฯ มีหน้าที่รับนโยบายจากคณะกรรมการบริษัทมาจัดทำแผนงานและปฏิบัติให้เป็นไปตามแผนงานที่จัดทำไว้โดยมีอำนาจหน้าที่ดังนี้

1. จัดทำแผนงานการดำเนินงาน และงบประมาณประจำปี
 2. ดำเนินธุรกิจให้เป็นไปตามแผนงานที่กำหนดไว้
 3. นำเสนอข้อมูลทางธุรกิจต่อคณะกรรมการบริษัท
- ### 3. คณะกรรมการความรับผิดชอบต่อสังคมและการพัฒนาอย่างยั่งยืนขององค์กร

คณะกรรมการชุดนี้ประกอบด้วย

1. กรรมการผู้จัดการของบริษัท
2. เลขานุการบริษัท
3. ผู้อำนวยการฝ่ายทรัพยากรบุคคล
4. ตัวแทนจากบริษัทย่อยและบริษัทร่วม

-บทบาทและหน้าที่

1. กำหนดแนวทางปฏิบัติงาน เพื่อป้องกันการคอร์รัปชันในธุรกิจของบริษัท
2. วางแผนการพัฒนาพนักงานของบริษัทในกลุ่ม
3. กำหนดการจัดทำกิจกรรมความรับผิดชอบต่อสังคม

9.3 การสรรหาคณะกรรมการและผู้บริหาร

บริษัทยังไม่มีแผนแต่งตั้งคณะกรรมการสรรหา การคัดเลือกผู้ดำรงตำแหน่งกรรมการของบริษัท จะได้รับการพิจารณาจากคณะกรรมการบริษัทตามคุณสมบัติ คุณสมบัติ ประสบการณ์ในหลายอาชีพ รวมทั้งไม่มีลักษณะต้องห้ามตามที่กำหนดไว้ในพระราชบัญญัติ บริษัทมหาชนจำกัด พ.ศ.2535 และพระราชบัญญัติหลักทรัพย์และตลาดหลักทรัพย์ พ.ศ.2535

ส่วนกรรมการอิสระมีการกำหนดหลักเกณฑ์การคัดเลือกบุคคลที่จะได้รับการคัดเลือกเป็นกรรมการอิสระ ดังนี้

หลักเกณฑ์การคัดเลือกกรรมการอิสระ

บุคคลที่จะได้รับการคัดเลือกเป็นกรรมการอิสระไว้ ดังนี้

1. ถือหุ้นไม่เกินร้อยละหนึ่งของจำนวนหุ้นที่มีสิทธิออกเสียงทั้งหมดของบริษัทฯ บริษัทใหญ่ บริษัทย่อย บริษัทร่วมหรือนิติบุคคลที่อาจมีความขัดแย้ง ทั้งนี้ ให้นับรวมการถือหุ้นของผู้ที่เกี่ยวข้องของกรรมการอิสระรายนั้น ๆ ด้วย
2. ไม่เป็นหรือเคยเป็นกรรมการที่มีส่วนร่วมบริหารงาน ลูกจ้าง พนักงาน ที่ปรึกษาที่ได้เงินเดือน ประจำ หรือผู้มีอำนาจควบคุมของบริษัทฯ บริษัทใหญ่ บริษัทย่อย บริษัทร่วม บริษัทย่อยลำดับเดียวกัน หรือนิติบุคคลที่อาจมีความขัดแย้ง เว้นแต่จะได้ออกจากการมีลักษณะดังกล่าวมาแล้วไม่น้อยกว่าสองปี
3. ไม่เป็นบุคคลที่มีความสัมพันธ์ทางสายโลหิต หรือโดยการจดทะเบียนตามกฎหมาย ในลักษณะที่เป็น บิดา มารดา คู่สมรส พี่น้อง และบุตร รวมทั้งคู่สมรสของบุตร ของผู้บริหาร ผู้ถือหุ้นรายใหญ่ ผู้มีอำนาจควบคุม หรือบุคคลที่จะได้รับการเสนอให้เป็นผู้บริหารหรือผู้มีอำนาจควบคุมของบริษัทฯ หรือบริษัทย่อย
4. ไม่มีหรือเคยมีความสัมพันธ์ทางธุรกิจกับบริษัทฯ บริษัทใหญ่ บริษัทย่อย บริษัทร่วม หรือนิติบุคคลที่อาจมีความขัดแย้งในลักษณะที่อาจเป็นการขัดขวางการใช้วิจารณญาณอย่างอิสระของตน รวมทั้งไม่เป็นหรือเคยเป็นผู้ถือหุ้นรายใหญ่ กรรมการซึ่งไม่ใช่กรรมการอิสระ หรือผู้บริหาร ของผู้ที่มีความสัมพันธ์ทางธุรกิจกับบริษัทฯ บริษัทใหญ่ บริษัทย่อย บริษัทร่วม หรือนิติบุคคลที่อาจมีความขัดแย้ง เว้นแต่จะได้ออกจากการมีลักษณะดังกล่าวมาแล้วไม่น้อยกว่าสองปี
5. ไม่เป็นหรือเคยเป็นผู้สอบบัญชีของบริษัทฯ บริษัทใหญ่ บริษัทย่อย บริษัทร่วมหรือนิติบุคคลที่อาจมีความขัดแย้งและไม่เป็นผู้ถือหุ้นรายใหญ่ กรรมการซึ่งไม่ใช่กรรมการอิสระ ผู้บริหาร หรือหุ้นส่วนผู้จัดการของสำนักงานสอบบัญชี ซึ่งมีผู้สอบบัญชีของบริษัทฯ บริษัทใหญ่ บริษัทย่อย บริษัทร่วม หรือนิติบุคคลที่อาจมีความขัดแย้งสังกัดอยู่ เว้นแต่จะได้ออกจากการมีลักษณะดังกล่าวมาแล้วไม่น้อยกว่าสองปี
6. ไม่เป็นหรือเคยเป็นผู้ให้บริการทางวิชาชีพใด ๆ ซึ่งรวมถึงการให้บริการเป็นที่ปรึกษากฎหมายหรือที่ปรึกษาทางการเงิน ซึ่งได้รับค่าบริการเกินกว่าสองล้านบาทต่อปีจาก บริษัทฯ บริษัทใหญ่ บริษัทย่อย บริษัทร่วม หรือนิติบุคคลที่อาจมีความขัดแย้ง ทั้งนี้ ในกรณีที่ผู้ให้บริการทางวิชาชีพเป็นนิติบุคคล ให้นำรวมถึงการเป็นผู้ถือหุ้นรายใหญ่ กรรมการซึ่งไม่ใช่กรรมการอิสระ ผู้บริหาร หรือหุ้นส่วนผู้จัดการ ของผู้ให้บริการทางวิชาชีพนั้นด้วย เว้นแต่จะได้ออกจากการมีลักษณะดังกล่าวมาแล้วไม่น้อยกว่าสองปี
7. ไม่เป็นกรรมการที่ได้รับการแต่งตั้งขึ้นเพื่อเป็นตัวแทนของกรรมการบริษัทฯ ผู้ถือหุ้นรายใหญ่ หรือผู้ถือหุ้น ซึ่งเป็นผู้ที่เกี่ยวข้องกับผู้ถือหุ้นรายใหญ่ของบริษัทฯ
8. ไม่มีลักษณะอื่นใดที่ทำให้ไม่สามารถให้ความเห็นอย่างเป็นอิสระเกี่ยวกับการดำเนินงานของบริษัทฯ

9.4 การกำกับดูแลการดำเนินงานของบริษัทย่อยและบริษัทร่วม

บริษัทมีนโยบายให้คณะกรรมการของบริษัทแต่งตั้งกรรมการของบริษัทหรือคัดเลือกผู้มีคุณสมบัติที่เหมาะสมเพื่อดำรงตำแหน่งกรรมการและผู้บริหารในบริษัทย่อย เพื่อดูแลผลประโยชน์ในเงินลงทุนของบริษัท

คณะกรรมการบริษัทย่อย เป็นผู้แต่งตั้งกรรมการผู้จัดการและผู้บริหารระดับสูงของบริษัทย่อย เพื่อกำหนดนโยบายควบคุมดูแลรับผิดชอบการดำเนินงานเพื่อผลประโยชน์สูงสุดของบริษัทย่อย

กรรมการของบริษัทเป็นผู้กำหนดนโยบายของบริษัทย่อยกรรมการและผู้บริหารที่บริษัทแต่งตั้งมีสิทธิในการตัดสินใจดำเนินธุรกิจของบริษัทย่อย เว้นแต่เรื่องใด ๆ ที่ต้องขออนุมัติจากคณะกรรมการของบริษัทก่อน

9.5 การดูแลเรื่องการใช้ข้อมูลภายใน

บริษัทมีข้อห้ามมิให้กรรมการ ผู้บริหาร รวมถึงคู่สมรส บุตรที่ยังไม่บรรลุนิติภาวะใช้ข้อมูลภายในที่ได้รับทราบมาและยังไม่เปิดเผยต่อสาธารณชนเพื่อทำการซื้อขาย โอนหรือรับ โอนหลักทรัพย์ที่ออกโดยบริษัทและ/หรือบริษัทย่อย บริษัทไม่ได้กำหนดบทลงโทษไว้โดยคณะกรรมการบริษัทจะเป็นผู้กำหนดบทลงโทษตามเหตุการณ์ที่เกิดขึ้น

นอกจากนี้บริษัทยังได้แจ้งให้คณะกรรมการและผู้บริหารระดับสูงของบริษัททราบถึงหน้าที่ที่จะต้องรายงานการเปลี่ยนแปลงการถือครองหลักทรัพย์ของบริษัท ภายใน 3 วัน นับจากวันเปลี่ยนแปลงการถือครอง

9.6 ค่าตอบแทนผู้สอบบัญชี

ในปี 2559 บริษัทและบริษัทย่อยจ่ายค่าตอบแทนให้บริษัท บัญชีกิจ จำกัด ผู้สอบบัญชีของบริษัทดังนี้

1. ค่าตอบแทนจากการสอบบัญชีเป็นเงิน 1,202,000.00 บาท
2. ค่าบริการอื่น ไม่มี

9.7 การปฏิบัติตามหลักการกำกับดูแลกิจการที่ดี

นโยบายการกำกับดูแล

การปฏิบัติงานของคณะกรรมการบริษัทเป็นไปตามข้อพึงปฏิบัติที่ดีตามแนวทางของตลาดหลักทรัพย์ โดยคณะกรรมการทราบถึงบทบาทหน้าที่ และความรับผิดชอบว่าจะต้องใช้ความรู้ ความสามารถ และประสบการณ์ที่จะเป็นประโยชน์ต่อการดำเนินธุรกิจ และมีจริยธรรมในการดำเนินธุรกิจ ต้องปฏิบัติหน้าที่ให้เป็นไปตามกฎหมาย วัตถุประสงค์ และข้อบังคับของบริษัท ตลอดจนมติที่ประชุมผู้ถือหุ้น ด้วยความซื่อสัตย์ สุจริต ระมัดระวังผลประโยชน์ของบริษัท และมีความรับผิดชอบต่อผู้ถือหุ้นโดยสม่ำเสมอ

การต่อต้านการทุจริตและคอร์รัปชัน

บริษัทกำหนดแนวทางในการปฏิบัติงานเพื่อป้องกันการทุจริตและคอร์รัปชันในธุรกิจของบริษัทดังนี้

1. ห้ามกรรมการ ผู้บริหาร และพนักงานของกลุ่มบริษัท ยอมรับหรือให้การสนับสนุนหรือเกี่ยวข้องกับเรื่องการทุจริตคอร์รัปชัน ไม่ว่าจะโดยทางตรงหรือทางอ้อม
2. กลุ่มบริษัทห้ามไม่ให้รับสินบนทุกรูปแบบ รวมทั้งการให้ของขวัญทางธุรกิจ
3. พนักงานต้องไม่ละเลยหรือเพิกเฉย เมื่อพบการกระทำที่เข้าข่ายการทุจริต ต้องแจ้งให้ผู้รับผิดชอบทราบ และบริษัทต้องให้ความคุ้มครองและเป็นธรรมกับพนักงานที่รายงานการทุจริต รวมทั้งตรวจสอบเรื่องที่ได้รับรายงาน ข้อกำหนดและวิธีการในการแจ้งให้ผู้รับผิดชอบทราบได้กำหนดไว้แล้วในระเบียบข้อบังคับของบริษัท ที่ได้มอบให้พนักงานเมื่อเข้าทำงานกับบริษัท
4. บริษัทจัดให้มีการให้ความรู้ การต่อต้านการทุจริต และคอร์รัปชันแก่กรรมการ ผู้บริหาร และพนักงาน และพัฒนาให้มีจริยธรรมในการปฏิบัติหน้าที่

นอกจากนี้ บริษัทได้กำหนดวิธีการแจ้งเบาะแสหรือร้องทุกข์ไว้ในข้อบังคับของบริษัท สรุปได้ดังนี้

1. กำหนดให้พนักงานแจ้งเบาะแสหรือร้องทุกข์ต่อบริษัท
2. กำหนดขั้นตอนการดำเนินการแจ้งเบาะแสหรือร้องทุกข์ตามสายบังคับบัญชาหรือระดับที่สูงขึ้นไป หรือต่อกรรมการตรวจสอบ
3. ดำเนินการสอบสวน โดยผู้ที่ได้รับการแต่งตั้งจากผู้บังคับบัญชาที่ได้รับการแจ้งเบาะแสหรือร้องทุกข์หรือจากกรรมการตรวจสอบ ภายใน 7 วัน
4. เมื่อผลการพิจารณาและการดำเนินการแก้ไขเสร็จสิ้นแล้ว จะต้องแจ้งให้พนักงานที่แจ้งเบาะแสหรือร้องทุกข์ทราบภายใน 15 วัน ถ้าพนักงานผู้แจ้งเบาะแสหรือร้องทุกข์ไม่พอใจผลการพิจารณาและการแก้ไขสามารถนำเรื่องอุทธรณ์ต่อคณะกรรมการได้
5. พนักงานที่แจ้งเบาะแสหรือร้องทุกข์กล่าวโทษ ได้รับการรับรองจากบริษัทว่าจะไม่เป็นเหตุให้เลิกจ้าง ลงโทษหรือดำเนินการใดที่เกิดผลร้ายต่อพนักงาน

สิทธิของผู้มีส่วนได้เสีย

บริษัทได้ให้ความสำคัญต่อสิทธิของผู้มีส่วนได้เสียทุกกลุ่ม โดยคณะกรรมการได้พิจารณากำหนดให้มีการส่งเสริมให้เกิดความร่วมมือระหว่างบริษัทกับผู้มีส่วนได้เสีย ทั้งพนักงาน ลูกค้า คู่ค้า คู่แข่ง ผู้ถือหุ้น

พนักงาน

บริษัทฯ มีการดูแลพนักงานอย่างเสมอภาค มีสวัสดิการ กองทุนสำรองเลี้ยงชีพ มีรถรับส่งพนักงาน

กิจกรรมวันเกิดพนักงาน จัดอบรมสัมมนาให้พนักงาน โดยในปี 2559 บริษัทได้มีการฝึกอบรมภายใน และภายนอกสถานที่ รวมทั้งส่งเสริมพนักงานให้เข้าร่วมกิจกรรมต่าง ๆ เช่น ส่งพนักงานฝ่ายสร้างสรรค์งาน โฆษณาเข้าร่วมแข่งขันรายการต่าง ๆ

ลูกค้า

บริษัทฯ มีนโยบายสร้างผลงานที่ดีให้กับลูกค้า พัฒนาคุณภาพของงานเพื่อให้ลูกค้าประสบความสำเร็จ คุณภาพประโยชน์ของลูกค้า และปฏิบัติตามข้อตกลงอย่างเคร่งครัด

คู่ค้า

บริษัทฯ มีนโยบายดำเนินธุรกิจกับคู่ค้าอย่างเสมอภาคและมีจริยธรรม เปิดโอกาสให้คู่ค้าได้เสนอราคา และเข้าแข่งขันอย่างเป็นธรรม

คู่แข่ง

บริษัทฯ เป็นสมาชิกสมาคมโฆษณาแห่งประเทศไทย ต้องปฏิบัติตามกฎระเบียบของสมาคมฯ อย่างเคร่งครัด ซึ่งกฎระเบียบเหล่านี้ได้สนับสนุนการแข่งขันในธุรกิจอย่างเป็นธรรมและเท่าเทียมกัน

ผู้ถือหุ้น

บริษัทมีนโยบายที่จะปฏิบัติต่อผู้ถือหุ้นทุกรายอย่างเป็นธรรมและเท่าเทียม รวมถึงเพื่อให้เป็นไปตามหลักการกำกับดูแลกิจการที่ดีเรื่องสิทธิของผู้ถือหุ้น บริษัทจึงได้ให้ผู้ถือหุ้นเสนอระเบียบวาระการประชุมและเสนอชื่อบุคคลที่มีคุณสมบัติเหมาะสม เพื่อพิจารณาเข้ารับการเลือกตั้งเป็นกรรมการบริษัทล่วงหน้า ก่อนการประชุมสามัญผู้ถือหุ้นประจำปีของบริษัท

สำหรับปี 2560 บริษัทได้แจ้งตลาดหลักทรัพย์และเผยแพร่บนเว็บไซต์ของบริษัทเมื่อวันที่ 1 พฤศจิกายน 2559

สังคม

***ดูรายละเอียดในข้อ 10.

การประชุมผู้ถือหุ้น

บริษัทได้จัดส่งหนังสือนัดประชุมพร้อมทั้งข้อมูลประกอบการประชุมตามวาระต่าง ๆ ให้ผู้ถือหุ้นทราบล่วงหน้าก่อนวันประชุม โดยในแต่ละวาระมีความเห็นของคณะกรรมการประกอบ ทั้งนี้ผู้ถือหุ้นมีสิทธิเสนอวาระการประชุมเพิ่มเติมได้ นอกจากนี้บริษัทได้เผยแพร่ข้อมูลประกอบวาระการประชุมผู้ถือหุ้นล่วงหน้าไว้ใน Website : www.prakit.com ของบริษัท และในหนังสือเชิญประชุมได้แจ้งให้ผู้ถือหุ้นทราบถึง

วิธีการส่งคำถามเกี่ยวกับบริษัทล่วงหน้า รวมทั้งในวันประชุมผู้ถือหุ้น ได้เปิดโอกาสให้ผู้ถือหุ้นซักถามในทุกวาระของการประชุม และบริษัทได้เผยแพร่รายงานการประชุมผู้ถือหุ้นในเว็บไซต์ของบริษัทภายใน 14 วัน หลังการประชุมผู้ถือหุ้น เพื่อให้ผู้ถือหุ้นสามารถตรวจสอบความถูกต้องครบถ้วนได้

คณะกรรมการ

คณะกรรมการบริษัทมีส่วนร่วมในการกำหนดวิสัยทัศน์ เป้าหมายธุรกิจและงบประมาณประจำปี รวมทั้งติดตามผลการดำเนินงานของฝ่ายบริหาร เพื่อให้ดำเนินการเป็นไปอย่างถูกต้องและมีประสิทธิภาพ

ประธานกรรมการเป็นตัวแทนของผู้ถือหุ้นรายใหญ่

ประธานกรรมการไม่เป็นบุคคลเดียวกันกับกรรมการผู้จัดการ และโครงสร้างคณะกรรมการของบริษัทประกอบด้วยกรรมการที่เป็นอิสระมากกว่า 1 ใน 3 ของกรรมการทั้งหมด ซึ่งจะทำให้เกิดการถ่วงดุล และการสอบทานการบริหารงาน

การประชุมคณะกรรมการ

คณะกรรมการกำหนดให้มีการประชุมตามปกติอย่างสม่ำเสมอ และมีการประชุมพิเศษเพิ่มเติมตามความจำเป็น โดยมีการกำหนดวาระชัดเจน ล่วงหน้า และมีวาระพิจารณาติดตามผลการดำเนินงานเป็นประจำ ฝ่ายเลขานุการบริษัทได้จัดหนังสือเชิญประชุมพร้อมระเบียบวาระการประชุมและเอกสารก่อนการประชุมล่วงหน้า 7 วัน เพื่อให้คณะกรรมการได้มีเวลาศึกษาข้อมูลอย่างเพียงพอก่อนเข้าร่วมประชุม

การเปิดเผยข้อมูลและความโปร่งใส

บริษัทดำเนินการให้มีการเปิดเผยข้อมูลสำคัญที่เกี่ยวข้องกับบริษัทอย่างถูกต้องครบถ้วน และโปร่งใส ผ่านช่องทางของตลาดหลักทรัพย์แห่งประเทศไทย

บริษัทได้กำหนดให้ประธานกรรมการ กรรมการผู้จัดการ และเลขานุการบริษัทเป็นผู้ให้ข้อมูลที่ สามารถเปิดเผยได้ต่อผู้มีส่วนได้เสียต่าง ๆ รวมทั้งเปิดโอกาสให้นักวิเคราะห์ และผู้ลงทุนเข้าพบกับผู้บริหารของบริษัทได้โดยผ่านการนัดหมายล่วงหน้า

รายงานของคณะกรรมการ

คณะกรรมการบริษัทเป็นผู้รับผิดชอบต่อการเงินรวมและงบการเงินเฉพาะบริษัท และสารสนเทศทางการเงินที่ปรากฏในรายงานประจำปี งบการเงินดังกล่าวจัดทำขึ้นตามมาตรฐานการบัญชีที่รับรองทั่วไปในประเทศไทย โดยเลือกใช้นโยบายบัญชีที่เหมาะสมและถือปฏิบัติอย่างสม่ำเสมอ และใช้ดุลยพินิจอย่างระมัดระวังและประมาณการที่ดีที่สุดในการจัดทำ รวมทั้งมีการเปิดเผยข้อมูลสำคัญอย่างเพียงพอในหมายเหตุประกอบงบการเงิน

ความขัดแย้งทางผลประโยชน์

คณะกรรมการบริษัทและผู้บริหารทราบถึงกฎหมายและจริยธรรมเกี่ยวกับความขัดแย้งของผลประโยชน์ และแนวทางการปฏิบัติในเรื่องดังกล่าว บริษัทได้เปิดเผยข้อมูล รายละเอียด เหตุผลและความจำเป็นต่าง ๆ ในหนังสือรายงานประจำปี และแบบ 56-1 ของบริษัทตามกฎหมายข้อบังคับของตลาดหลักทรัพย์แห่งประเทศไทย

คำตอบแทนกรรมการและผู้บริหาร

คำตอบแทนของคณะกรรมการและผู้บริหารจะได้รับการพิจารณาโดยคำนึงคำตอบแทนของธุรกิจที่มีลักษณะเช่นเดียวกับธุรกิจของบริษัท เพื่อให้ผู้มีความรู้ความเชี่ยวชาญในวิชาชีพร่วมทำงานให้บริษัทเป็นระยะเวลานาน

คณะกรรมการบริษัท ณ 31 ธันวาคม 2559 ประกอบไปด้วย

1. คณะกรรมการบริษัทมีจำนวน 8 ท่าน ประกอบด้วย

กรรมการที่เป็นผู้บริหาร 4 ท่าน

กรรมการบุคคลภายนอก 1 ท่าน

กรรมการที่เป็นอิสระ 3 ท่าน

2. คณะกรรมการตรวจสอบมีจำนวน 3 ท่าน ประกอบด้วย

กรรมการอิสระ 3 ท่าน

3. คณะผู้บริหารมีจำนวน 5 ท่าน ประกอบด้วย

กรรมการบริษัท 3 ท่าน

ไม่เป็นกรรมการบริษัท 2 ท่าน

คณะกรรมการของบริษัทมาจากหลากหลายกลุ่ม กรรมการที่เป็นผู้บริหารเป็นกรรมการที่มีประสบการณ์ในธุรกิจของบริษัทมานาน กรรมการบุคคลภายนอกเป็นผู้มีความรู้ทางด้านงานศิลป์และการตลาดเพื่อช่วยสนับสนุนการทำงานของผู้บริหาร กรรมการอิสระเป็นกรรมการตรวจสอบที่ทำหน้าที่กำกับและตรวจสอบการทำงานของฝ่ายบริหาร ฝ่ายบริหารมีการผสมผสานทั้งกรรมการและผู้อำนวยการเฉพาะด้านที่ไม่ใช่กรรมการบริษัท เพื่อดำเนินธุรกิจให้เป็นไปตามนโยบายของบริษัท

10. ความรับผิดชอบต่อสังคม

บริษัท บริษัทร่วม และบริษัทย่อย มีนโยบายการดำเนินธุรกิจให้ผลงานเป็นงานที่สร้างสรรค์และมีจริยธรรม

ธุรกิจหลักของบริษัทคือ งานบริการ เป็นนายหน้าตัวแทน และรับจ้างผลิตงานโฆษณา จึงมีหน้าที่ในการให้ข้อมูลข่าวสารที่ถูกต้องกับผู้บริโภค บริษัทต้องมีความรับผิดชอบต่อ

ลูกค้า สร้างผลิตภัณฑ์ของลูกค้าให้ผู้บริโภครู้จัก

ผู้บริโภค ให้ข้อมูลข่าวสารเกี่ยวกับผลิตภัณฑ์ของลูกค้าแก่ผู้บริโภคอย่างถูกต้อง เพื่อเป็นทางเลือกของผู้บริโภค

คู่ค้า ให้โอกาสคู่ค้าในการเข้าเสนองานและมีกระบวนการคัดเลือกคู่ค้าอย่างเป็นธรรม เช่น การเลือกบริษัทผลิตภาพยนตร์โฆษณา ควรจะต้องพิจารณาถึงความสามารถของบริษัทผู้ผลิต ราคา ความเกี่ยวข้องระหว่างพนักงานกับคู่ค้า และต้องคัดเลือกจากผู้ผลิตอย่างน้อย 3 ราย

คู่แข่ง กำหนดนโยบายการแข่งขันในตลาดอย่างมีจริยธรรมไม่ให้ร้าย หรือพุดถึงคู่แข่งขั้นทางการค้าในสิ่งที่ไม่ดี เพื่อให้ได้งานจากลูกค้าของคู่แข่ง

คู่แข่ง กำหนดนโยบายการแข่งขันในตลาดอย่างมีจริยธรรมไม่ให้ร้าย หรือพุดถึงคู่แข่งขั้นทางการค้าในสิ่งที่ไม่ดี เพื่อให้ได้งานจากลูกค้าของคู่แข่ง

พนักงาน ธุรกิจหลักของบริษัท คือ ธุรกิจบริการ พนักงานจึงเป็นทรัพย์สินอันล้ำค่าของบริษัท บริษัทมีนโยบายการจ้างงานโดยกำหนดผลตอบแทนอย่างเป็นธรรม นอกจากนี้บริษัทมีสวัสดิการอื่น ๆ เพิ่มเติมให้มากกว่ากฎหมายกำหนด และให้พนักงานเข้าถึงสวัสดิการได้อย่างเท่าเทียมกัน

-กองทุนสำรองเลี้ยงชีพ พนักงานทุกคนมีสิทธิเข้าเป็นสมาชิกกองทุนสำรองเลี้ยงชีพ เพื่อสนับสนุนให้พนักงานเก็บออมและเพิ่มความมั่นคงหลังเกษียณ

-ประกันอุบัติเหตุและประกันชีวิต บริษัทได้จัดทำประกันอุบัติเหตุและประกันชีวิตกลุ่มให้กับพนักงานทุกคน

-สวัสดิการเงินกู้ บริษัทมีนโยบายให้เงินกู้ปลอดดอกเบี้ย เพื่อซื้อรถยนต์แก่พนักงานที่มีความประสงค์จะซื้อรถยนต์ โดยบริษัทได้จัดตั้งคณะกรรมการชุดหนึ่ง เพื่อพิจารณาจัดสรรเงินกู้ให้เป็นไปตามนโยบายของบริษัท

การฝึกอบรม ผู้บริหารของบริษัทจะเป็นผู้กำหนดนโยบายและแนวทางการอบรมพนักงานในแต่ละปี ฝ่ายบริหารงานบุคคลเป็นผู้กำหนดหัวข้อการอบรมให้เป็นไปตามนโยบายที่กำหนด โดยผู้บริหาร และมีการกำหนดตารางการอบรมในแต่ละปี

บริษัทจัดให้มีกิจกรรมที่ทำร่วมกันระหว่างพนักงานกับพนักงาน พนักงานกับผู้บริหาร เพื่อสร้างสัมพันธ์ที่ดีต่อกัน

ในแต่ละปีจะจัดให้มีงานประจำปี ซึ่งผู้บริหารระดับสูงจะชี้แจงถึงผลการดำเนินงานของบริษัทในปีที่ผ่านมา และจะให้นโยบายแก่พนักงานในปีถัดไป ซึ่งกิจกรรมนี้บริษัทได้จัดทำมาทุก ๆ ปี ตั้งแต่จัดตั้งบริษัท

ในรอบปีที่ผ่านมาบริษัทมีกิจกรรมต่าง ๆ ดังต่อไปนี้

1. สนับสนุนให้พนักงานที่มีความรู้เฉพาะด้าน ได้แบ่งปันความรู้ให้กับพนักงานท่านอื่น ๆ โดยจัดกิจกรรม “Sharing” เช่น
2. สนับสนุนให้พนักงานมีความรู้ด้านอื่น ๆ นอกเหนือจากความรู้ในงานที่ทำ โดยจัดกิจกรรม “Monthly Talk” และเชิญผู้มีความรู้ด้านต่าง ๆ เช่น การเงิน การตลาด เป็นต้น มาเป็นผู้ให้ความรู้สำหรับปี 2559 จัดอบรมรวม 5 ครั้ง

ศิลปะการสื่อสาร เพื่อชนะใจลูกค้า
วันพฤหัสบดีที่ 18 กุมภาพันธ์ 2559
เวลา 15.30-17.00 น.
ที่ห้องประชุมเรียวเตอร์ ชั้น 6

อาจารย์นิยมเดช บินโกละ
นายกิตติบัณฑิตสมาคมวิชาการพูดแห่งประเทศไทย

ลมธิดาในการทำงาน
บรรยายโดย พระครูปลัดมงคลวัฒน์ (พระอารามย์ สุพล)
พี่ช่วยเจ้าอาวาสวัดธรรมมงคล

วันที่ 24 พฤษภาคม 2559
เวลา 15.00 น.-17.00 น. ที่ห้อง Canteen ชั้น 1
Monthly Talk ครั้งที่ 2 เดือน พฤษภาคม 2559

Monthly Talk ครั้งที่ 3 เดือน มิถุนายน 2559

นวัตกรรมของผู้นำ ภายใต้อิทธิพลของการเปลี่ยนแปลง

เชิญพบกับกึ่งหญิงกึ่งยุค
คุณกนกภา ไพรัชเวทย์
ที่ปรึกษาธุรกิจ โค้ชผู้บริหาร และผู้เชี่ยวชาญการตลาด
อดีตผู้จัดการทั่วไป บริษัท เป๊ปซี่คิง
*ได้ร่วมรางวัลสูงสุด-อันดับโลกถึง 7 ครั้ง

มิถุนายน 2559 เวลา 15.00 น.-17.00 น. ที่ห้อง Canteen ชั้น 1

Monthly Talk ครั้งที่ 5
ประจำเดือน สิงหาคม 2559

Google TOOLS

24 สิงหาคม 2559
เวลา 14.00-17.00 น.
ณ ห้อง Canteen ชั้น 1

- Thailand digital landscape
- Google tools for agencies - Google Trend
- Google solutions
 - Search
 - YouTube
 - Google Display Network
- Support to activate

Speakers:
1) Khun Pim Suvittakodan - Head of Google B2B Sales - Thailand
2) Khun Ning Boonritthongchai - Head of Google Marketing Thailand

จัดระเบียบสมอง รองรับการทำงานยุคใหม่

วันที่ 7 กรกฎาคม 2559
เวลา 15.00 น.-17.00 น.
ณ ห้อง Canteen ชั้น 1
บรรยาย โดย คุณธีรชัย เลาภก่อสุกุล

ผู้อำนวยการแผนธุรกิจต่างประเทศ บริษัท คีโอบีเอส จำกัด ดูแลตลาดหลัก 8 ประเทศ
ผู้จัดการอาวุโสแผนการตลาด บริษัท ฟอมนิรา (ประเทศไทย) จำกัด
ผู้จัดการผลิตภัณฑ์แผน R&D บริษัท ยูนิลีโอส (ประเทศไทย) จำกัด
ทำงานสายการตลาดมาราว 20 ปี เน้นในเรื่องการส่งมอบการตลาด การสร้างแบรนด์ การบริหารลูกค้า และการออกสินค้าใหม่

3. ส่งเสริมการอบรมเพื่อพัฒนาสมรรถนะตามสายอาชีพ มีการจัดให้
 - 3.1 จัดให้มีวิทยากรบุคคลภายนอก เข้ามาฝึกอบรมภายในองค์กร โดยในปี 2559 จัดให้มี 2 ครั้ง คือ โครงการ Training and Workshop สำหรับ creative รุ่นใหม่ และ Digital Knowledge
 - 3.2 จัดส่งบุคลากรขององค์กรให้เข้าร่วมการอบรมสัมมนาต่าง ๆ ที่เห็นว่าจะเป็นการพัฒนา ศักยภาพของบุคลากร โดยกำหนดเป็นงบประมาณฝึกอบรมประจำปี
4. สร้างสภาพแวดล้อมที่ดีในการทำงาน
 - บริษัทจัดให้มีห้องอาหาร เพื่อบริการพนักงานในราคาที่เป็นธรรม และได้ปรับปรุงห้องอาหารเพื่อพัฒนาคุณภาพชีวิตของพนักงาน ซึ่งได้ปรับปรุงเรียบร้อยแล้วในปี 2558
 - จัดให้มีบริการรถรับส่งพนักงาน เพื่อให้เชื่อมต่อที่ทำการบริษัทกับบริการขนส่งสาธารณะ
 - จัดให้มีมุมพักผ่อน เช่น มีโต๊ะปิงปอง มีชั้นเรียนโยคะ เป็นต้น
 - จัดให้มีของขวัญในวันคล้ายวันเกิดของพนักงาน

การดูแลสิ่งแวดล้อม

เนื่องจากผลิตภัณฑ์ของบริษัทคือ การบริการ การดูแลสิ่งแวดล้อมจึงอยู่ที่การดำเนินธุรกิจของบริษัท โดยกำหนดให้มีการใช้ทรัพยากรทุกชนิด อย่างมีประสิทธิภาพสูงสุด

สิทธิมนุษยชน

บริษัทกำหนดนโยบายในการสร้างสรรค์งานโฆษณาที่จะไม่ให้งานที่นำเสนอจำกัดสิทธิหรือดูถูกเหยียดหยามบุคคลใดบุคคลหนึ่ง หรือกลุ่มบุคคลใด และไม่ละเมิดทรัพย์สินทางปัญญา

การร่วมพัฒนาชุมชนหรือสังคม

บริษัทมีนโยบายให้ความสำคัญต่อคนในชุมชนใกล้เคียงบริษัท เช่น พิจารณารับพนักงานที่อยู่ในชุมชนก่อน รับพนักงานที่เป็นผู้พิการ ให้การสนับสนุนกิจกรรมของชุมชน

ในปี 2557 บริษัทได้ริเริ่มโครงการ “เอสเอ็มอี” เพื่อแบ่งปันความรู้ของบริษัทในเรื่อง “การโฆษณา” ให้กับบริษัทขนาดเล็กที่มีความต้องการโฆษณาผลิตภัณฑ์ แต่ไม่มีความรู้ หรือมีงบประมาณน้อย โดยขั้นตอนและรายละเอียดโครงการมีดังนี้

1. รับสมัครและคัดเลือก บริษัทขนาดเล็กที่เป็นไปตามข้อกำหนดของโครงการ
2. สัมภาษณ์ผู้บริหารของบริษัทเพื่อให้เข้าใจถึงผลิตภัณฑ์และความต้องการ

3. วางแผนกลยุทธ์ทางการตลาด วางแผนสื่อโฆษณาให้ความรู้ทางการโฆษณาผ่านสื่ออินเทอร์เน็ต โดยจัดทำเป็นเวิร์คช็อป (work shop) เพื่อให้แต่ละบริษัทสามารถนำไปดำเนินการต่อได้

4. ติดตามผลการนำไปใช้ เพื่อเป็นข้อมูลในการปรับปรุงสำหรับการทำโครงการในปีต่อไป

ซึ่งโครงการนี้ในปีแรกมีบริษัทที่ได้รับการคัดเลือกจำนวน 3 บริษัท ได้รับผลตอบแทนที่ดี รวมทั้งยังได้แนะนำให้บริษัทขนาดเล็กอื่นสมัครเข้าร่วมโครงการ บริษัทเห็นว่าโครงการนี้เป็นประโยชน์ต่อบริษัทขนาดเล็ก จึงได้ดำเนินการต่อไปทุกปี

นอกจากนี้ในปี 2558 บริษัทได้เริ่มจัดทำโครงการแบ่งปันความรู้ให้กับนักศึกษาโดยส่งผู้บริหารและพนักงานไปให้ความรู้ตามสถานศึกษาต่าง ๆ โดยความรู้ที่นำไปแบ่งปันมีทั้งทางด้านสร้างสรรค์งานโฆษณา (Creative) การสื่อสารการตลาด (Marketing Communication) การบริหารงานโฆษณา หลักการจัดการด้านสื่อสารองค์กร เป็นต้น ซึ่งบริษัทฯ ยังคงดำเนินการในโครงการนี้ต่อไปเช่นกัน



ลำดับ	ชื่อสถาบันอุดมศึกษา	รายละเอียดการสอน	วันเวลา	วิทยากร
1	มหาวิทยาลัยธรรมศาสตร์	วิชา Strategic Brand Management วิชา หลักการจัดการการสื่อสารองค์กร	28 / 9 / 2016 5 / 11 / 2016	คุณอภิรักษ์ คุณก่อศักดิ์
2	มหาวิทยาลัยหัวเฉียวเฉลิมพระเกียรติ	วิชาผลิตโฆษณา	19 / 10 / 2016	คุณกิตติพันธุ์
3	มหาวิทยาลัยเชียงใหม่	การสื่อสารการตลาดในยุคดิจิทัล การใช้สื่อออนไลน์ในการสื่อสารการตลาด • การปรับโครงสร้างเอเจนซี ตำแหน่งหน้าที่หรืออาชีพของนักโฆษณาหรือนักสื่อสารการตลาดในยุคดิจิทัล • การวางแผนและการประเมินประสิทธิผลสื่อสารการตลาดออนไลน์ • การออกแบบงานโฆษณา ในยุคดิจิทัล	25 / 10 / 2016	คุณวีระกาจ คุณเดนโก้
4	มหาวิทยาลัยสยาม	วิชาสัมมนาโฆษณา การใช้ความคิดสร้างสรรค์ในการโฆษณาในยุคปัจจุบัน	22 / 11 / 2016	คุณวราวุฒิ คุณกิตติพันธุ์

11. การควบคุมภายในและบริหารจัดการความเสี่ยง

คณะกรรมการ คณะกรรมการตรวจสอบ และผู้บริหาร ได้ทบทวนระบบการควบคุมภายในด้านบัญชีการเงิน รวมทั้งได้ประเมินความเพียงพอของระบบการควบคุมภายในองค์กร การบริหารความเสี่ยง การควบคุมการปฏิบัติงานระบบสารสนเทศและข้อมูล ซึ่งอยู่ในระดับที่เหมาะสมต่อประเภทของกิจการ รวมทั้งได้ใช้แบบประเมินความเพียงพอของระบบการควบคุมภายใน เพื่อประกอบการประเมินความเพียงพอของระบบการควบคุมภายในด้วย

อย่างไรก็ดีทางบริษัทได้รับความเห็นจากคณะกรรมการตรวจสอบและผู้สอบบัญชี เรื่องการจัดตั้งฝ่ายตรวจสอบภายใน คณะกรรมการบริษัทจึงอนุมัติให้จัดจ้างบริษัทผู้ตรวจสอบภายใน เพื่อทำงานตรวจสอบภายในตั้งแต่ปี 2559 เป็นต้นไป

12. รายการระหว่างกัน 12.1 บริษัทฯ มีรายการบัญชีที่เกิดขึ้นกับบริษัทที่เกี่ยวข้องกัน โดยการถือหุ้นและ/หรือการเป็นกรรมการร่วมกัน และ/หรือผู้บริหารของกิจการ ดังนี้

ความสัมพันธ์และชื่อ	ลักษณะรายการ	มูลค่า(พันบาท)	ความจำเป็นและสมเหตุสมผล
<u>บริษัทย่อย</u> บจก.ประภิตแอดเวอร์ไทซิ่ง บจก.มาร์เก็ตติ้ง ไครว์ เวิร์ลด์ไวด์(ประเทศไทย) <u>บริษัทร่วมทางอ้อม(บริษัท ร่วมค้า)</u> บจก.แบงก์คอกไรเตอร์ แอนด์พาร์ทเนอร์ส <u>บริษัทที่เกี่ยวข้องกัน</u> บจก.ดับเบิลพี มาร์เก็ตติ้ง คอมมิวนิเคชั่น	รายได้ค่าเช่า	2,627 480 285 300	คิดค่าเช่าพื้นที่สำนักงานในอัตราอ้างอิง อัตราค่าเช่าที่คิดกับลูกค้าทั่วไป
	รวม	3,692	
<u>บริษัทย่อย</u> บจก.ประภิตแอดเวอร์ไทซิ่ง บจก.มาร์เก็ตติ้ง ไครว์ เวิร์ลด์ไวด์ (ประเทศไทย) <u>บริษัทร่วมทางอ้อม(บริษัท ร่วมค้า)</u> บจก.แบงก์คอกไรเตอร์ แอนด์พาร์ทเนอร์ส	รายได้ค่า บริหารงาน จัดการ	31,151 384 1,800	บริษัทจดทะเบียน มีข้อตกลงในการจัดการ บริหารงานทางด้านบัญชี การเงิน กฎหมาย บริหารงานบุคคล ธุรกิจทั่วไปอื่น ๆ ให้กับบริษัท ย่อย และบริษัทที่เกี่ยวข้องกันตามที่ได้ตกลงกัน เนื่องจากบริษัทฯ เหล่านี้ไม่มีบุคลากร ที่มีความ เชี่ยวชาญในเรื่องดังกล่าวข้างต้น

ความสัมพันธ์และชื่อ	ลักษณะรายการ	มูลค่า (พันบาท)	ความจำเป็นและสมเหตุสมผล
<u>บริษัทที่เกี่ยวข้องกัน</u> บจก.62 คอนเทนท์แอนด์ ดีชายน (มีผู้บริหารของ บริษัทจดทะเบียนเป็น กรรมการและผู้ถือหุ้น)	รายได้ค่า บริหารงาน จัดการ	120	บริษัทจดทะเบียน มีข้อตกลงในการ จัดการบริหารงานทางด้านบัญชี การเงิน กฎหมาย บริหารงานบุคคล ธุรการทั่วไปอื่น ๆ ให้กับบริษัทย่อย และบริษัทที่เกี่ยวข้องกันตามที่ได้ตกลง กันเนื่องจากบริษัทฯ เหล่านี้ไม่มี บุคลากร ที่มีความเชี่ยวชาญในเรื่อง ดังกล่าวข้างต้น
	รวม	33,455	
<u>บริษัทย่อย</u> บจก.มาร์เก็ตติ้ง ไคร์ว เวิร์ลด์ (ประเทศไทย) <u>บริษัทที่เกี่ยวข้องกัน</u> บจก.ดับเบิลพี มาร์เก็ตติ้ง คอมมิวนิเคชั่น	รายได้ ค่าบริการอื่น ค่าน้ำประปา/ ไฟฟ้าอื่นๆ	97 2	บริษัทจดทะเบียนมีข้อตกลงในการ เรียกเก็บค่าน้ำประปา/ไฟฟ้า/ค่าใช้จ่าย สำนักงาน จากบริษัทย่อยและบริษัท ร่วมตามประมาณการใช้
	รวม	99	
<u>บริษัทย่อย</u> บจก.มาร์เก็ตติ้ง ไคร์ว เวิร์ลด์ไวด์ (ประเทศไทย) <u>บริษัทร่วมทางอ้อม(บริษัท ร่วมค้า)</u> บจก.แบงก์ค็อกโรเตอร์ แอนด์พาร์ทเนอร์ส	รายได้ค่า นายหน้าและ บริการ	25 495	บริษัทจดทะเบียนได้ให้บริการในการ ซื้อสื่อโฆษณาให้กับบริษัทเนื่องจาก บริษัทจดทะเบียนสามารถซื้อได้ใน ราคาตลาดซึ่งต่ำกว่าที่บริษัทย่อยซื้อเอง

ความสัมพันธ์และชื่อ	ลักษณะรายการ	มูลค่า(พันบาท)	ความจำเป็นและสมเหตุผล
<u>บริษัทที่เกี่ยวข้องกัน</u> บจก.ดับเบิลพีมาร์เก็ตติ้ง คอมมิวนิเคชั่น บริษัท DRAFT Cambodia	รายได้ค่า นายหน้าและ บริการ	2,260 11	บริษัทจดทะเบียนได้ให้บริการในการ ซื้อสื่อ โฆษณาให้กับบริษัทเนื่องจาก บริษัทจดทะเบียนสามารถซื้อได้ใน ราคาตลาดซึ่งต่ำกว่าที่บริษัทย่อยซื้อเอง
	รวม	2,791	
<u>บริษัทย่อย</u> บจก.ประภิตแอดเวอร์ไทซิ่ง บจก.มาร์เก็ตติ้ง ไดรฟ์ เวิร์ลด์ไวด์ (ประเทศไทย) บจก.ประภิตแอดเวอร์ไทซิ่ง (พม่า) <u>บริษัทที่เกี่ยวข้องกัน</u> บจก.62 คอนเทนท์แอนด์ ดีชายน (มีผู้บริหารของ บริษัทจดทะเบียนเป็น กรรมการและผู้ถือหุ้น)	ต้นทุนบริการ ต้นทุนบริการ	19,479 827 2,188 1,243	บริษัทจดทะเบียนได้ใช้บริการทางด้าน ดูแลลูกค้าและสร้างสรรค์งานโฆษณา จากบริษัทย่อย โดยบริษัทย่อยคิดราคา ตามราคาที่คิดกับลูกค้าทั่วไป เนื่องจาก บริษัทจดทะเบียน ไม่มีบุคลากรที่ เชี่ยวชาญในเรื่องดังกล่าว
	รวม	23,737	
<u>บริษัทย่อย</u> บจก. ประภิต แอดเวอร์- ไทซิ่ง บจก.มาร์เก็ตติ้ง ไดรฟ์ เวิร์ลด์ไวด์(ประเทศไทย) <u>บริษัทร่วมทางตรง</u> บจก. ใดเร็คท์เรสพ็อนซ์ (ประเทศไทย)	รายได้เงิน ปันผล	5,000 1,999 490	รายได้เงินปันผลจากการลงทุน ในบริษัทย่อย
	รวม	7,489	

รายการระหว่างกันข้างต้น เป็นรายการระหว่างกันโดยปกติของบริษัทและบริษัทย่อย และบริษัทที่เกี่ยวข้องกัน เพื่อให้การดำเนินธุรกิจของทุกบริษัทที่เกี่ยวข้องกัน มีการใช้ทรัพยากรร่วมกัน มีต้นทุนต่ำ จะได้มีกำไรเพื่อจ่ายเงินปันผลให้ผู้ถือหุ้นในอัตราที่สูง บริษัทมีนโยบายที่จะดำเนินการรายการระหว่างกัน โดยปกตินี้ต่อไปในอนาคต

ในกรณีที่จะมีรายการระหว่างกันเกิดขึ้นในอนาคต บริษัทยังคงดำเนินนโยบายตามแนวทางปฏิบัติให้เป็นไปตามลักษณะการค้าทั่วไป รวมทั้งปฏิบัติให้เป็นไปตามกฎหมายข้อบังคับ ข้อกำหนดที่เกี่ยวข้องซึ่งบริษัทได้รายงานรายการระหว่างกันให้คณะกรรมการตรวจสอบได้รับทราบอย่างสม่ำเสมอ

12.2 บริษัทฯ ได้ค้ำประกันเงินเบิกเกินบัญชี และเงินกู้ยืมจากธนาคารให้บริษัทย่อย และบริษัทที่เกี่ยวข้องกันดังนี้

- บริษัทฯ นำเงินฝากธนาคารประเภทเงินฝากประจำ จำนวน 30 ล้านบาท นำมาเป็นหลักประกันเงินเบิกเกินบัญชี จำนวนเงิน 25 ล้านบาท และวงเงินหนังสือค้ำประกัน 5 ล้านบาท ให้กับ บริษัท แบงก์คอก โรเตอร์ แอนด์ พาร์ทเนอร์ส จำกัด ซึ่งเป็นบริษัทร่วม
- บริษัทฯ นำที่ดินและสิ่งปลูกสร้าง ซึ่งเป็นอาคารสำนักงานปัจจุบัน จำนวน 58.50 ล้านบาท เพื่อเป็นหลักประกันเงินเบิกเกินบัญชีธนาคาร วงเงิน 30 ล้านบาทให้กับบริษัท ประกิต แอดเวอร์ไทซิ่ง จำกัด ซึ่งเป็นบริษัทย่อย

การค้ำประกันข้างต้น เพื่อให้บริษัทร่วมและบริษัทย่อยมีเงินทุนหมุนเวียนในการดำเนินงาน

13. สถานะการเงินและผลการดำเนินงาน

1. รายงานผู้สอบบัญชีรับอนุญาต

เสนอ ผู้ถือหุ้นและคณะกรรมการของบริษัท ประจักษ์ โฮลดิ้งส์ จำกัด (มหาชน)

ความเห็น

ข้าพเจ้าได้ตรวจสอบงบการเงินรวมของบริษัท ประจักษ์ โฮลดิ้งส์ จำกัด (มหาชน) และบริษัทย่อย (กลุ่มบริษัท) และงบการเงินเฉพาะกิจการของบริษัท ประจักษ์ โฮลดิ้งส์ จำกัด (มหาชน) (บริษัท) ซึ่งประกอบด้วยงบแสดงฐานะการเงินรวมและงบแสดงฐานะการเงินเฉพาะกิจการ ณ วันที่ 31 ธันวาคม 2559 งบกำไรขาดทุนเบ็ดเสร็จรวมและงบกำไรขาดทุนเบ็ดเสร็จเฉพาะกิจการ งบแสดงการเปลี่ยนแปลงส่วนของผู้ถือหุ้นรวมและงบแสดงการเปลี่ยนแปลงส่วนของผู้ถือหุ้นเฉพาะกิจการ และงบกระแสเงินสดรวมและงบกระแสเงินสดเฉพาะกิจการ สำหรับปีสิ้นสุดวันเดียวกันและหมายเหตุประกอบงบการเงิน รวมถึงหมายเหตุสรุปนโยบายการบัญชีที่สำคัญ

ข้าพเจ้าเห็นว่า งบการเงินรวมและงบการเงินเฉพาะกิจการข้างต้นนี้แสดงฐานะการเงินรวมของบริษัท ประจักษ์ โฮลดิ้งส์ จำกัด (มหาชน) และบริษัทย่อย และฐานะการเงินเฉพาะกิจการของบริษัท ประจักษ์ โฮลดิ้งส์ จำกัด (มหาชน) ณ วันที่ 31 ธันวาคม 2559 ผลการดำเนินงานรวมและผลการดำเนินงานเฉพาะกิจการ และกระแสเงินสดรวมและกระแสเงินสดเฉพาะกิจการ สำหรับปีสิ้นสุดวันเดียวกันโดยถูกต้องตามที่ควรในสาระสำคัญตามมาตรฐานการรายงานทางการเงิน

เกณฑ์ในการแสดงความเห็น

ข้าพเจ้าได้ปฏิบัติตามตรวจสอบตามมาตรฐานการสอบบัญชี ความรับผิดชอบของข้าพเจ้าได้กล่าวไว้ในส่วนของความรับผิดชอบของผู้สอบบัญชีต่อการตรวจสอบงบการเงินรวมและงบการเงินเฉพาะกิจการในรายงานของข้าพเจ้า ข้าพเจ้ามีความเป็นอิสระจากกลุ่มบริษัท และบริษัท ตามข้อกำหนดจรรยาบรรณของผู้ประกอบวิชาชีพบัญชีที่กำหนดโดยสภาวิชาชีพบัญชีในพระบรมราชูปถัมภ์ ในส่วนที่เกี่ยวข้องกับการตรวจสอบงบการเงินรวมและงบการเงินเฉพาะกิจการ และข้าพเจ้าได้ปฏิบัติตามความรับผิดชอบด้านจรรยาบรรณอื่นๆ ซึ่งเป็นไปตามข้อกำหนดเหล่านี้ ข้าพเจ้าเชื่อว่าหลักฐานการสอบบัญชีที่ข้าพเจ้าได้รับเพียงพอและเหมาะสมเพื่อใช้เป็นเกณฑ์ในการแสดงความเห็นของข้าพเจ้า

เรื่องสำคัญในการตรวจสอบ

เรื่องสำคัญการตรวจสอบคือ เรื่องต่างๆที่มีนัยสำคัญที่สุดตามดุลยพินิจของผู้ประกอบวิชาชีพของข้าพเจ้าในการตรวจสอบงบการเงินรวมและงบการเงินเฉพาะกิจการสำหรับงวดปัจจุบัน ข้าพเจ้าได้นำเรื่องเหล่านี้มาพิจารณาในบริบทของการตรวจสอบงบการเงินรวมและงบการเงินเฉพาะกิจการโดยรวม และในการแสดงความเห็นของข้าพเจ้า ทั้งนี้ข้าพเจ้าไม่ได้แสดงความเห็นแยกต่างหากสำหรับเรื่องเหล่านี้

เรื่องสำคัญในการตรวจสอบ	เรื่องดังกล่าวได้ถูกตรวจสอบอย่างไร
<p>ค่านายหน้าจากการจัดหาสื่อโฆษณา</p> <p>สำหรับปีสิ้นสุดวันที่ 31 ธันวาคม 2559 กลุ่มบริษัทและบริษัท มีรายได้ค่านายหน้าจากการจัดหาสื่อโฆษณาจำนวน 138 ล้านบาท ในงบการเงินรวม และ จำนวน 81 ล้านบาท ในงบการเงิน เฉพาะกิจการ โดยรายได้จากค่านายหน้าจะรับรู้รายได้เมื่อสื่อโฆษณาได้เผยแพร่สู่สาธารณชนแล้วและมูลค่าของรายได้ขึ้นอยู่กับอัตราค่านายหน้า อัตราส่วนลดและมูลค่าของสื่อที่ซื้อ ดังนั้นระยะเวลาของการรับรู้และการวัดมูลค่าของรายได้ ค่านายหน้าจึงเป็นความเสี่ยงที่มีสาระสำคัญ ของ การแสดง ข้อมูลที่ขัดต่อข้อเท็จจริงอันเป็น สาระสำคัญต่องบการเงินของ กลุ่มบริษัทและบริษัท</p>	<p>วิธีการตรวจสอบที่สำคัญ มีดังนี้</p> <ul style="list-style-type: none"> • สอบถามผู้บริหารเกี่ยวกับข้อตกลงและเงื่อนไขของการ ให้บริการในการขายและซื้อสื่อ และ ส่วนลดจากการซื้อ สื่อ รวมทั้งความแตกต่างของข้อตกลงและเงื่อนไขที่ เปลี่ยนแปลงจากปีก่อน • ประเมินและทดสอบระบบ การควบคุมภายใน ระบบ รายได้ค่านายหน้า • วิเคราะห์อัตราค่านายหน้าจากการจัดหาสื่อโฆษณาว่า สอดคล้องกับข้อตกลงและเงื่อนไขที่กำหนดไว้ • สุ่มตรวจสอบเอกสารการบันทึกบัญชีรายได้และต้นทุน จากการขายสื่อ รวมทั้งส่วนลดที่ได้รับจากผู้ขายสื่อ • สุ่มตรวจสอบการรับชำระเงินและเปรียบเทียบกับจำนวน ที่ได้บันทึกบัญชี • สุ่มตรวจสอบการรับรู้ส่วนลดจากการซื้อสื่อที่ได้รับ ภายหลังจากวัน ที่งบการเงิน

เรื่องอื่น

งบการเงินรวมของบริษัท ประจักษ์ โฮลดิ้งส์ จำกัด (มหาชน) และบริษัทย่อยและ งบการเงิน เฉพาะ กิจการของ บริษัท ประจักษ์ โฮลดิ้งส์ จำกัด (มหาชน) สำหรับปีสิ้นสุดวันที่ 31 ธันวาคม 2558 ที่แสดงเป็นข้อมูลเปรียบเทียบ ตรวจสอบโดยผู้สอบบัญชีอื่น ใน สำนักงานเดียวกันกับข้าพเจ้า ซึ่งได้แสดงความเห็นไว้อย่างไม่มีเงื่อนไข ตามรายงานลงวันที่ 24 กุมภาพันธ์ 2559

ข้อมูลอื่น

ผู้บริหารเป็นผู้รับผิดชอบต่อข้อมูลอื่นซึ่งรวมอยู่ในรายงานประจำปีของกลุ่มบริษัทและบริษัท แต่ไม่รวมถึงงบการเงินรวมและงบการเงินเฉพาะกิจการและรายงานของผู้สอบบัญชีที่เกี่ยวกับการตรวจสอบงบการเงินเหล่านั้น ข้าพเจ้าคาดว่าข้าพเจ้าจะได้รับรายงานประจำปีภายในวันที่ในรายงานของผู้สอบบัญชีนี้

ความเห็นของข้าพเจ้าต่องบการเงินรวมและงบการเงินเฉพาะกิจการไม่ครอบคลุมถึงข้อมูลอื่นดังกล่าวข้างต้นและข้าพเจ้าไม่ได้ให้ความเชื่อมั่นต่อข้อมูลอื่น

ความรับผิดชอบของข้าพเจ้าที่เกี่ยวข้องกับการตรวจสอบงบการเงินรวมและงบการเงินเฉพาะกิจการคือ การอ่าน ข้อมูลอื่นดังกล่าวข้างต้นเมื่อได้จัดทำแล้ว และพิจารณาว่าข้อมูลอื่นมีความขัดแย้งที่มีสาระสำคัญกับงบการเงินรวมและงบการเงินเฉพาะกิจการที่ข้าพเจ้าตรวจสอบแล้ว หรือกับความรู้ที่ได้รับจากการตรวจสอบของข้าพเจ้า หรือปรากฏว่าข้อมูลอื่นมีการแสดงข้อมูลที่ขัดต่อข้อเท็จจริงอันเป็นสาระสำคัญหรือไม่

เมื่อข้าพเจ้าได้อ่านรายงานประจำปี หากข้าพเจ้าสรุปได้ว่ามีการแสดงข้อมูลที่ขัดต่อข้อเท็จจริงอันเป็นสาระสำคัญ ข้าพเจ้าต้องสื่อสารเรื่องดังกล่าวกับผู้บริหารและผู้มีหน้าที่ในการกำกับดูแลให้ดำเนินการแก้ไขข้อมูลดังกล่าว

ความรับผิดชอบของผู้บริหารและผู้มีหน้าที่ในการกำกับดูแลต่องบการเงินรวมและงบการเงินเฉพาะกิจการ

ผู้บริหารมีหน้าที่รับผิดชอบในการจัดทำและนำเสนองบการเงินรวมและงบการเงินเฉพาะกิจการเหล่านี้ โดยถูกต้องตามที่ควรตามมาตรฐานการรายงานทางการเงิน และรับผิดชอบเกี่ยวกับการควบคุมภายในที่ผู้บริหารพิจารณาว่าจำเป็นเพื่อให้สามารถจัดทำงบการเงินรวมและงบการเงินเฉพาะกิจการที่ปราศจากการแสดงข้อมูลที่ขัดต่อข้อเท็จจริงอันเป็นสาระสำคัญไม่ว่าจะเกิดจากการทุจริตหรือข้อผิดพลาด

ในการจัดทำงบการเงินรวมและงบการเงินเฉพาะกิจการ ผู้บริหารรับผิดชอบในการประเมินความสามารถของกลุ่มบริษัท และบริษัทในการดำเนินงานต่อเนื่องและการใช้เกณฑ์การบัญชีสำหรับการดำเนินงานต่อเนื่อง วันแต่ผู้บริหารมีความตั้งใจที่จะเลิกกลุ่มบริษัทและบริษัทหรือหยุดดำเนินงานหรือไม่สามารถดำเนินงานต่อเนื่องต่อไปได้

ผู้มีหน้าที่ในการกำกับดูแลมีหน้าที่ในการสอดส่องดูแลกระบวนการในการจัดทำรายงานทางการเงินของกลุ่มบริษัท และบริษัท

ความรับผิดชอบของผู้สอบบัญชีต่อการตรวจสอบงบการเงินรวมและงบการเงินเฉพาะกิจการ

การตรวจสอบของข้าพเจ้ามีวัตถุประสงค์เพื่อให้ได้ความเชื่อมั่นอย่างสมเหตุสมผลว่างบการเงินรวมและงบการเงินเฉพาะกิจการโดยรวมปราศจากการแสดงข้อมูลที่ขัดต่อข้อเท็จจริงอันเป็นสาระสำคัญหรือไม่ ไม่ว่าจะเกิดจากการทุจริตหรือข้อผิดพลาด และเสนอรายงานของผู้สอบบัญชีซึ่งรวมความเห็นของข้าพเจ้าอยู่ด้วย ความเชื่อมั่นอย่างสมเหตุสมผลคือความเชื่อมั่นในระดับสูงแต่ไม่ได้เป็นการรับประกันว่าการปฏิบัติตามตรวจสอบตามมาตรฐานการสอบบัญชีจะสามารถตรวจพบข้อมูลที่ขัดต่อข้อเท็จจริงอันเป็นสาระสำคัญที่มีอยู่ได้เสมอไป ข้อมูลที่ขัดต่อข้อเท็จจริงอาจเกิดจากการทุจริตหรือข้อผิดพลาดและถือว่ามีสาระสำคัญเมื่อภาคการณืได้อย่างสมเหตุสมผลว่ารายการที่ขัดต่อข้อเท็จจริงแต่ละรายการหรือทุกรายการรวมกันจะมีผลต่อการตัดสินใจทางเศรษฐกิจของผู้ใช้งบการเงินจากการใช้งบการเงินรวมและงบการเงินเฉพาะกิจการเหล่านี้

ในการตรวจสอบของข้าพเจ้าตามมาตรฐานการสอบบัญชี ข้าพเจ้าได้ใช้ดุลยพินิจและการสังเกตและสงสัยเยี่ยงผู้ประกอบวิชาชีพตลอดการตรวจสอบ การปฏิบัติงานของข้าพเจ้ารวมถึง

- ระบุและประเมินความเสี่ยงจากการแสดงข้อมูลที่ขัดต่อข้อเท็จจริงอันเป็นสาระสำคัญในงบการเงินรวมและงบการเงินเฉพาะกิจการ ไม่ว่าจะเกิดจากการทุจริตหรือข้อผิดพลาด ออกแบบและปฏิบัติตามตามวิธีการตรวจสอบเพื่อตอบสนองต่อความเสี่ยงเหล่านั้น และได้หลักฐานการสอบบัญชีที่เพียงพอและเหมาะสมเพื่อเป็นเกณฑ์ในการแสดงความเห็นของข้าพเจ้า ความเสี่ยงที่ไม่พบข้อมูลที่ขัดต่อข้อเท็จจริงอันเป็นสาระสำคัญซึ่งเป็นผลมาจากการทุจริตจะสูงกว่าความเสี่ยงที่เกิดจากข้อผิดพลาด เนื่องจากการทุจริตอาจเกี่ยวกับการสมรู้ร่วมคิด การปลอมแปลงเอกสารหลักฐาน การตั้งใจละเว้นการแสดงข้อมูล การแสดงข้อมูลที่ไมตรงตามข้อเท็จจริงหรือการแทรกแซงการควบคุมภายใน
- ทำความเข้าใจในระบบการควบคุมภายในที่เกี่ยวข้องกับการตรวจสอบ เพื่อออกแบบวิธีการตรวจสอบที่เหมาะสมกับสถานการณ์ แต่ไม่ใช่วัตถุประสงค์ในการแสดงความเห็นต่อความมีประสิทธิภาพของการควบคุมภายในของกลุ่มบริษัทและบริษัท
- ประเมินความเหมาะสมของนโยบายการบัญชีที่ผู้บริหารใช้และความสมเหตุสมผลของประมาณการทางบัญชีและการเปิดเผยข้อมูลที่เกี่ยวข้องซึ่งจัดทำขึ้นโดยผู้บริหาร
- สรุปร่วมกับความเหมาะสมของการใช้เกณฑ์การบัญชีสำหรับการดำเนินงานต่อเนื่องของผู้บริหารและจากหลักฐานการสอบบัญชีที่ได้รับ สรุปร่วมกับความไม่แน่นอนที่มีสาระสำคัญเกี่ยวกับเหตุการณ์หรือสถานการณ์ที่อาจเป็นเหตุให้เกิดข้อสงสัยอย่างมีนัยสำคัญต่อความสามารถของกลุ่มบริษัทและบริษัทในการดำเนินงานต่อเนื่องหรือไม่ ถ้าข้าพเจ้าได้ข้อสรุปว่าความไม่แน่นอนที่มีสาระสำคัญ ข้าพเจ้าต้องกล่าวไว้ในรายงานของผู้สอบบัญชีของข้าพเจ้าถึงการเปิดเผยที่เกี่ยวข้องใน งบการเงินรวมและงบการเงินเฉพาะกิจการ หรือถ้าการเปิดเผยดังกล่าวไม่เพียงพอ ความเห็นของข้าพเจ้าจะเปลี่ยนแปลงไป ข้อสรุปของข้าพเจ้าขึ้นอยู่กับหลักฐานการสอบบัญชีที่ได้รับจนถึงวันที่ในรายงานของผู้สอบบัญชีของข้าพเจ้า อย่างไรก็ตาม เหตุการณ์หรือสถานการณ์ในอนาคตอาจเป็นเหตุให้กลุ่มบริษัทและบริษัทต้องหยุดการดำเนินงานต่อเนื่อง
- ประเมินการนำเสนอ โครงสร้างและเนื้อหาของงบการเงินรวมและงบการเงินเฉพาะกิจการโดยรวม รวมถึงการเปิดเผยว่า งบการเงินรวมและงบการเงินเฉพาะกิจการแสดงรายการและเหตุการณ์ในรูปแบบที่ทำให้มีการนำเสนอข้อมูลโดยถูกต้องตามที่ควร

- ได้รับหลักฐานการสอบบัญชีที่เหมาะสมอย่างเพียงพอเกี่ยวกับข้อมูลทางการเงินของกิจการภายในกลุ่มหรือกิจกรรมทางธุรกิจภายในกลุ่มบริษัท เพื่อแสดงความเห็นต่องบการเงินรวม ข้าพเจ้าได้รับผิดชอบต่อการกำหนดแนวทาง การควบคุมดูแล และการปฏิบัติงานตรวจสอบกลุ่มบริษัท ข้าพเจ้าเป็นผู้รับผิดชอบแต่เพียงผู้เดียวต่อความเห็นของข้าพเจ้า

ข้าพเจ้าได้สื่อสารกับผู้มีหน้าที่ในการกำกับดูแลเกี่ยวกับขอบเขตและช่วงเวลาของการตรวจสอบตามที่ได้วางแผนไว้ในประเด็นที่
ที่มีนัยสำคัญที่พบจากการตรวจสอบ รวมถึงข้อบกพร่องที่มีนัยสำคัญในระบบการควบคุมภายในซึ่งข้าพเจ้าได้พบในระหว่างการ
ตรวจสอบของข้าพเจ้า

ข้าพเจ้าได้ให้คำรับรองแก่ผู้มีหน้าที่ในการกำกับดูแลแล้วข้าพเจ้าได้ปฏิบัติตามข้อกำหนดจรรยาบรรณที่เกี่ยวข้องกับความเป็น
อิสระและได้สื่อสารกับผู้มีหน้าที่ในการกำกับดูแลเกี่ยวกับความสัมพันธ์ทั้งหมดตลอดจนเรื่องอื่น ซึ่งข้าพเจ้าเชื่อว่าไม่เหตุผลที่
บุคคลภายนอกอาจพิจารณาว่ากระทบต่อความเป็นอิสระของข้าพเจ้าและมาตรการที่ข้าพเจ้าใช้เพื่อป้องกันไม่ให้ข้าพเจ้าขาด
ความเป็นอิสระ

จากเรื่องที่ได้สื่อสารกับผู้มีหน้าที่ในการกำกับดูแล ข้าพเจ้าได้พิจารณาเรื่องต่างๆ ที่มีนัยสำคัญที่สุดในการตรวจสอบงบการเงินรวม
และงบการเงินเฉพาะกิจการในงวดปัจจุบันและกำหนดเป็นเรื่องสำคัญในการตรวจสอบ ข้าพเจ้าได้อธิบายเรื่องเหล่านี้ในรายงาน
ของผู้สอบบัญชีเว้นแต่กฎหมายหรือข้อบังคับไม่ให้เปิดเผยต่อสาธารณะเกี่ยวกับเรื่องดังกล่าว หรือ ในสถานการณ์ที่ยากที่จะ
เกิดขึ้น ข้าพเจ้าพิจารณาว่าไม่ควรสื่อสารเรื่องดังกล่าวในรายงานของข้าพเจ้า เพราะการกระทำดังกล่าวสามารถคาดการณ์ได้อย่าง
สมเหตุสมผลว่าจะมีผลกระทบในทางลบมากกว่าผลประ โยชน์ต่อส่วน ได้เสียสาธารณะจากการสื่อสารดังกล่าว

ผู้สอบบัญชีที่รับผิดชอบงานสอบบัญชีและการนำเสนอรายงานฉบับนี้ คือ นายธนากร ผักไผ่ผล



(นายธนากร ผักไผ่ผล)

ผู้สอบบัญชีรับอนุญาตเลขทะเบียน 4879

บริษัท บัญชีกิจ จำกัด

กรุงเทพมหานคร

24 กุมภาพันธ์ 2560

2. งบการเงินรวม

บริษัท แสดงฐานะการเงินและผลการดำเนินงานจากงบการเงินรวม ซึ่งผ่านการตรวจสอบจากผู้สอบบัญชีแล้ว โดยแสดงเปรียบเทียบ 3 ปี คือ ปี 2559 2558 และ 2557

บริษัท ประจักษ์ โฮลดิ้งส์ จำกัด (มหาชน) และบริษัทย่อย
งบแสดงฐานะการเงิน
สำหรับแต่ละปีสิ้นสุดวันที่ 31 ธันวาคม 2559 2558 และ 2557

สินทรัพย์	งบการเงินรวม			หน่วย : บาท
	2559	2558	2557	
สินทรัพย์หมุนเวียน				
เงินสดและรายการเทียบเท่าเงินสด	97,478,142	85,102,746	89,774,793	
เงินลงทุนชั่วคราว				
เงินลงทุนในกองทุนส่วนบุคคล	30,327,039	28,241,745	26,610,676	
เงินฝากประจำ	-	-	1,000,000	
อื่น ๆ	382,239,829	318,751,930	251,558,612	
เงินลงทุนในหลักทรัพย์				
ตราสารหนี้ที่ถือจนครบกำหนดภายในหนึ่งปี	16,000,000	20,000,000	12,000,000	
ลูกหนี้การค้าและลูกหนี้อื่น-สุทธิ	252,731,951	310,538,891	258,816,077	
สินทรัพย์หมุนเวียนอื่น	10,846,266	9,460,176	16,345,882	
รวมสินทรัพย์หมุนเวียน	789,623,227	772,095,488	656,106,040	
สินทรัพย์ไม่หมุนเวียน				
เงินฝากธนาคารที่คิดการระค้ำประกัน	32,001,000	32,001,000	30,000,000	
เงินลงทุนในกิจการร่วมค้า บริษัทร่วมและบริษัทย่อย	116,429,268	115,109,711	20,005,367	
เงินลงทุนระยะยาวอื่น	112,957,803	116,418,439	119,221,901	
เงินให้กู้ยืมแก่พนักงาน	25,000	350,000	520,000	
อสังหาริมทรัพย์เพื่อการลงทุน	46,215,000	46,215,000	136,215,000	
ที่ดิน อาคารและอุปกรณ์-สุทธิ	97,346,306	92,857,847	91,747,115	
สินทรัพย์ไม่มีตัวตน - สุทธิ	12,529	22,528	3,551	
สินทรัพย์ภายใต้การควบคุม	9,401,314	11,990,491	9,674,213	
สินทรัพย์ไม่หมุนเวียนอื่น	12,085,499	11,035,655	1,882,636	
รวมสินทรัพย์ไม่หมุนเวียน	426,473,719	426,000,671	409,269,783	
รวมสินทรัพย์	1,216,096,946	1,198,096,159	1,065,375,823	

บริษัท ประกิต โฮลดิ้งส์ จำกัด (มหาชน) และบริษัทย่อย
งบแสดงฐานะการเงิน (ต่อ)
สำหรับแต่ละปีสิ้นสุดวันที่ 31 ธันวาคม 2559 2558 และ 2557

หนี้สินและส่วนของผู้ถือหุ้น	งบการเงินรวม		
	2559	2558	2557
หนี้สินหมุนเวียน			
เจ้าหนี้การค้าและเจ้าหนี้อื่น	302,446,115	272,261,883	232,984,412
ภาษีเงินได้นิติบุคคลค้างจ่าย	44,348	30,225,164	4,071,791
หนี้สินหมุนเวียนอื่น	27,033,135	28,813,629	21,232,068
รวมหนี้สินหมุนเวียน	329,523,598	331,300,676	258,288,271
หนี้สินไม่หมุนเวียน			
สิทธิการเช่ารถตัดบัญชี	14,481,220	15,565,702	16,650,185
ภาระผูกพันผลประโยชน์พนักงาน	21,510,767	17,597,697	19,858,931
รวมหนี้สินไม่หมุนเวียน	35,991,987	33,163,399	36,509,116
รวมหนี้สิน	365,515,585	364,464,075	294,797,387
ส่วนของผู้ถือหุ้น			
ทุนเรือนหุ้น			
ทุนจดทะเบียน			
หุ้นสามัญ 99,484,000 หุ้น มูลค่าหุ้นละ 1 บาท		99,484,000	99,484,000
หุ้นสามัญ 94,438,800 หุ้น มูลค่าหุ้นละ 1 บาท	94,438,800		
ทุนที่ออกและชำระแล้ว			
หุ้นสามัญ 60,000,000 หุ้น มูลค่าหุ้นละ 1 บาท		60,000,000	60,000,000
หุ้นสามัญ 54,954,800 หุ้น มูลค่าหุ้นละ 1 บาท	54,954,800		
ส่วนเกินมูลค่าหุ้น	193,568,560	193,568,560	193,568,560
กำไรสะสม			
จัดสรรแล้ว			
ทุนสำรองตามกฎหมาย	10,000,000	10,000,000	10,000,000
ยังไม่ได้จัดสรร	612,514,980	598,463,915	525,172,430
สำรองสำหรับหุ้นทุนซื้อคืน	-	79,460,000	79,460,000
หุ้นทุนซื้อคืน-หุ้นสามัญ	-	(79,460,000)	(79,460,000)
องค์ประกอบอื่นของส่วนของผู้ถือหุ้น	(22,003,173)	(29,700,219)	(19,621,101)
รวมส่วนของผู้ถือหุ้นบริษัทใหญ่	849,035,167	832,332,256	769,119,889
ส่วนได้เสียที่ไม่มีอำนาจควบคุม	1,546,194	1,299,828	1,458,547
รวมส่วนของผู้ถือหุ้น	850,581,361	833,632,084	770,578,436
รวมหนี้สินและส่วนของผู้ถือหุ้น	1,216,096,946	1,198,096,159	1,065,375,823

บริษัท ประกิต โฮลดิ้งส์ จำกัด (มหาชน) และบริษัทย่อย
งบกำไรขาดทุนเบ็ดเสร็จ
สำหรับแต่ละปีสิ้นสุดวันที่ 31 ธันวาคม 2559 2558 และ 2557

	งบการเงินรวม		
	2559	2558	2557
รายได้			
รายได้ค่าบริการ	229,393,707	207,766,076	209,001,602
รายได้ค่านายหน้า	138,150,159	161,041,316	132,917,200
ดอกเบี้ยรับ	4,557,340	5,155,708	6,254,218
รายได้เงินปันผล	2,909,747	2,173,756	2,637,130
รายได้บริหารงานจัดการ	1,920,000	2,016,000	516,000
กำไรจากการขายอสังหาริมทรัพย์เพื่อการลงทุน	-	103,537,770	-
รายได้อื่น	26,648,210	5,779,965	13,987,194
รวมรายได้	403,579,163	487,470,591	365,313,344
ค่าใช้จ่าย			
ต้นทุนบริการ	194,424,627	179,854,045	177,786,406
ค่าใช้จ่ายในการขาย	55,924,907	59,000,726	48,866,004
ค่าใช้จ่ายในการบริหาร	86,850,357	90,790,933	82,297,573
รวมค่าใช้จ่าย	337,199,891	329,645,704	308,949,983
กำไรก่อนส่วนแบ่งกำไรจากเงินลงทุนในบริษัทร่วม	66,379,272	157,824,887	56,363,361
ส่วนแบ่งกำไรจากเงินลงทุนตามวิธีส่วนได้เสีย - บ.ร่วมและการร่วมค้า	1,319,557	1,491,574	1,124,718
กำไรก่อนภาษีเงินได้	67,698,829	159,316,461	57,488,079
ภาษีเงินได้	(12,810,371)	(42,828,140)	(11,297,830)
กำไรสุทธิสำหรับปี	54,888,458	116,488,321	46,190,249
กำไร(ขาดทุน)เบ็ดเสร็จอื่น :			
รายการที่จะไม่ถูกจัดประเภทรายการใหม่เข้าไปไว้ในกำไรหรือขาดทุน			
ผลกำไร(ขาดทุน)จากการประมาณการตามหลักคณิตศาสตร์ประกันภัย	(4,124,772)	6,869	2,804,260
ผลกระทบของภาษีเงินได้	824,955	(1,374)	(560,852)
	(3,299,817)	5,495	2,243,408
รายการที่อาจถูกจัดประเภทรายการใหม่เข้าไปไว้ในกำไรหรือขาดทุน			
ผลกำไร(ขาดทุน)จากการวัดมูลค่าเงินลงทุนเพื่อขาย	9,846,770	(12,538,580)	(3,993,418)
ผลต่างของอัตราแลกเปลี่ยนจากการแปลงค่างบการเงิน	(180,370)	(48,254)	22,561
ผลกระทบของภาษีเงินได้	(1,969,354)	2,507,716	798,683
	7,697,046	(10,079,118)	(3,172,174)
กำไร(ขาดทุน)เบ็ดเสร็จอื่นสำหรับงวด-สุทธิจากภาษี	4,397,229	(10,073,623)	(928,766)
กำไรเบ็ดเสร็จรวมสำหรับงวด	59,285,687	106,414,698	45,261,483
การแบ่งกำไรสุทธิ			
ส่วนที่เป็นของบริษัทใหญ่	54,641,042	116,645,990	46,307,693
ส่วนที่เป็นของส่วนได้เสียที่ไม่มีอำนาจควบคุม	247,416	(157,669)	(117,444)
กำไรสุทธิสำหรับปี	54,888,458	116,488,321	46,190,249
การแบ่งกำไรเบ็ดเสร็จรวม			
ส่วนที่เป็นของผู้ถือหุ้นบริษัทใหญ่	59,038,271	106,572,367	45,378,927
ส่วนที่เป็นของส่วนได้เสียที่ไม่มีอำนาจควบคุม	247,416	(157,669)	(117,444)
กำไรเบ็ดเสร็จรวมสำหรับปี	59,285,687	106,414,698	45,261,483
กำไรต่อหุ้น (บาท : หุ้น)			
กำไรต่อหุ้นขั้นพื้นฐาน	0.98	2.15	0.83

บริษัท ประจิด โอเลดิงส์ จำกัด (มหาชน) และบริษัทย่อย
งบแสดงการเปลี่ยนแปลงส่วนของผู้ถือหุ้น (งบการเงินรวม)
สำหรับปีสิ้นสุดวันที่ 31 ธันวาคม พ.ศ. 2559 2558 และ 2557

หน่วย:บาท

	ส่วนที่เป็นของของผู้ถือหุ้นบริษัทใหญ่												รวมส่วนของ ผู้ถือหุ้น
	ทุนเรือนหุ้น ที่ออก และชำระแล้ว	ส่วนเกิน มูลค่าหุ้น	ส่วนเกินทุน จากการจำหน่าย หุ้นทุนซื้อคืน	กำไรสะสม				องค์ประกอบอื่นของส่วนของผู้ถือหุ้น			รวมส่วน ของผู้ถือหุ้น ของบริษัท	ส่วนได้เสียที่ ไม่มีอำนาจ ควบคุม	
				จัดสรรแล้ว สำรอง ตามกฎหมาย	ยังไม่ได้ จัดสรร	สำรอง สำหรับซื้อหุ้นคืน	หุ้นทุนซื้อคืน- หุ้นสามัญ	ขาดทุนที่ยังไม่เกิด	ส่วนปรับปรุง	รวม องค์ประกอบอื่น ของส่วนของผู้ถือหุ้น			
ยอดคงเหลือ ณ วันที่ 1 มกราคม พ.ศ.2557	60,000,000	193,568,560	-	10,000,000	610,281,329	-	-	(16,416,821)	(32,106)	(16,448,927)	857,400,962	1,494,716	858,895,678
จ่ายเงินปันผล	-	-	-	-	(54,200,000)	-	-	-	-	-	(54,200,000)	(1,400)	(54,201,400)
การได้มาซึ่งบริษัทย่อยที่มีส่วนได้เสียที่ไม่มีอำนาจควบคุม	-	-	-	-	-	-	-	-	-	-	-	82,675	82,675
กำไรสำหรับปี	-	-	-	-	46,307,693	-	-	-	-	-	46,307,693	(117,444)	46,190,249
กำไรขาดทุนเบ็ดเสร็จอื่น	-	-	-	-	-	-	-	-	-	-	-	-	-
กำไรจากการประมาณการตามหลักคณิตศาสตร์ประกันกับ	-	-	-	-	2,243,408	-	-	-	-	-	2,243,408	-	2,243,408
อื่นๆ	-	-	-	-	-	-	-	(3,194,735)	22,561	(3,172,174)	(3,172,174)	-	(3,172,174)
หุ้นทุนสามัญซื้อคืน	-	-	-	-	(79,460,000)	79,460,000	(79,460,000)	-	-	-	(79,460,000)	-	(79,460,000)
ยอดคงเหลือ ณ วันที่ 31 ธันวาคม พ.ศ. 2557	60,000,000	193,568,560	-	10,000,000	525,172,430	79,460,000	(79,460,000)	(19,611,556)	(9,545)	(19,621,101)	769,119,889	1,458,547	770,578,436
ยอดคงเหลือ ณ วันที่ 1 มกราคม พ.ศ.2558	60,000,000	193,568,560	-	10,000,000	525,172,430	79,460,000	(79,460,000)	(19,611,556)	(9,545)	(19,621,101)	769,119,889	1,458,547	770,578,436
จ่ายเงินปันผล	-	-	-	-	(43,360,000)	-	-	-	-	-	(43,360,000)	(1,050)	(43,361,050)
กำไรสำหรับปี	-	-	-	-	116,645,990	-	-	-	-	-	116,645,990	(157,669)	116,488,321
กำไรขาดทุนเบ็ดเสร็จอื่น	-	-	-	-	-	-	-	-	-	-	-	-	-
กำไรจากการประมาณการตามหลักคณิตศาสตร์ประกันกับ	-	-	-	-	5,495	-	-	-	-	-	5,495	-	5,495
อื่นๆ	-	-	-	-	-	-	-	(10,030,864)	(48,254)	(10,079,118)	(10,079,118)	-	(10,079,118)
ยอดคงเหลือ ณ วันที่ 31 ธันวาคม พ.ศ. 2558	60,000,000	193,568,560	-	10,000,000	598,463,915	79,460,000	(79,460,000)	(29,642,420)	(57,799)	(29,700,219)	832,332,256	1,299,828	833,632,084
ยอดคงเหลือ ณ วันที่ 1 มกราคม พ.ศ.2559	60,000,000	193,568,560	-	10,000,000	598,463,915	79,460,000	(79,460,000)	(29,642,420)	(57,799)	(29,700,219)	832,332,256	1,299,828	833,632,084
จ่ายเงินปันผล	-	-	-	-	(54,784,800)	-	-	-	-	-	(54,784,800)	(1,050)	(54,785,850)
กำไรสำหรับปี	-	-	-	-	54,641,042	-	-	-	-	-	54,641,042	247,416	54,888,458
กำไรขาดทุนเบ็ดเสร็จอื่น	-	-	-	-	-	-	-	-	-	-	-	-	-
ขาดทุนจากการประมาณการตามหลักคณิตศาสตร์ประกันกับ	-	-	-	-	(3,299,817)	-	-	-	-	-	(3,299,817)	-	(3,299,817)
อื่นๆ	-	-	-	-	-	-	-	7,877,416	(180,370)	7,697,046	7,697,046	-	7,697,046
จำหน่ายหุ้นทุนสามัญซื้อคืน	-	-	2,108,680	-	10,340,760	(10,340,760)	10,340,760	-	-	-	12,449,440	-	12,449,440
ยกเลิกหุ้นทุนสามัญซื้อคืน	(5,045,200)	-	(2,108,680)	-	7,153,880	(69,119,240)	69,119,240	-	-	-	-	-	-
ยอดคงเหลือ ณ วันที่ 31 ธันวาคม พ.ศ. 2559	54,954,800	193,568,560	-	10,000,000	612,514,980	-	-	(21,765,004)	(238,169)	(22,003,173)	849,035,167	1,546,194	850,581,361

บริษัท ประกิต โฮลดิ้งส์ จำกัด (มหาชน) และบริษัทย่อย
งบกระแสเงินสด
สำหรับปีสิ้นสุดวันที่ 31 ธันวาคม 2559 2558 และ 2557

หน่วย : บาท

	งบการเงินรวม		
	2559	2558	2557
กระแสเงินสดจากกิจกรรมดำเนินงาน			
กำไรสำหรับปี	54,888,458	116,488,321	46,190,249
รายการปรับปรุง			
ค่าเสื่อมราคา	6,587,552	5,582,961	5,683,003
ค่าตัดจ่ายสินทรัพย์ไม่มีตัวตน	9,999	11,023	16,602
หนี้สูญรับคืน	(2,083,109)	(655,991)	(346,155)
(กำไร)ขาดทุนจากการขายเงินลงทุนชั่วคราวและระยะยาว	(4,457,894)	1,921,120.00	(5,189,548)
(กำไร)ขาดทุนจากการปรับมูลค่าเงินลงทุนชั่วคราว	(5,710,674)	(2,145,977)	(3,569,491)
(กำไร)ขาดทุนจากการขายอสังหาริมทรัพย์เพื่อการลงทุน	-	(103,537,770)	-
(กำไร)ขาดทุนจากการขายที่ดิน อาคาร อุปกรณ์	(345,412)	2,743	185,036
ประมาณการผลประโยชน์พนักงาน	2,349,898	2,557,635	2,486,970
รายได้ค่าสิทธิการเข้าตัดบัญชี	(1,084,483)	(1,084,483)	(1,084,483)
รายได้เงินปันผล	(2,909,747)	(2,173,755)	(2,637,129)
รายได้ดอกเบี้ย	(4,557,340)	(5,155,708)	(6,254,218)
รายได้อื่น	-	(1,000)	-
(กำไร)ขาดทุนของบริษัทร่วมและการร่วมค้า			
ตามวิธีส่วนได้เสีย	(1,319,557)	(1,491,574)	(1,124,718)
(กำไร)ขาดทุนจากอัตราแลกเปลี่ยน	(64,150)	(115,660)	(17,822)
ค่าใช้จ่ายภาษีเงินได้	12,810,371	42,828,141	11,297,830
	54,113,912	53,030,026	45,636,126
การเปลี่ยนแปลงในสินทรัพย์และหนี้สินดำเนินงาน			
เงินลงทุนชั่วคราวขายไป	127,219,869	245,384,613	194,395,168
ลงทุนในเงินลงทุนชั่วคราว	(187,108,738)	(311,704,383)	(234,321,111)
ลูกหนี้การค้าและลูกหนี้อื่น	67,774,555	(50,473,806)	56,466,524
สินทรัพย์หมุนเวียนอื่น	6,437,997	6,885,706	2,029,164
สินทรัพย์ไม่หมุนเวียนอื่น	(5,221,464)	(4,981,399)	(1,511,207)
เจ้าหนี้การค้าและเจ้าหนี้อื่น	34,435,928	35,025,775	(21,531,031)
หนี้สินหมุนเวียนอื่น	(1,780,494)	7,581,562	(11,133,577)
ภาระผูกพันผลประโยชน์พนักงานจ่ายโดยโครงการ	(2,561,600)	(4,812,000)	(1,588,300)
เงินสดได้มาจาก(ใช้ไป)ในกิจกรรมดำเนินงาน	93,309,965	(24,063,906)	28,441,756
จ่ายภาษีเงินได้นิติบุคคล	(45,198,878)	(20,656,323)	(15,838,543)
เงินสดสุทธิได้มาจาก(ใช้ไป)ในกิจกรรมดำเนินงาน	48,111,087	(44,720,229)	12,603,213

บริษัท ประกิต โฮลดิ้งส์ จำกัด (มหาชน) และบริษัทย่อย

งบกระแสเงินสด(ต่อ)

สำหรับปีสิ้นสุดวันที่ 31 ธันวาคม 2559 2558 และ 2557

	งบการเงินรวม		
	2559	2558	2557
กระแสเงินสดจากกิจกรรมลงทุน (เพิ่มขึ้น)ลดลง			
เงินให้กู้ยืมแก่พนักงาน	-	(400,000)	(600,000)
เงินสหรับจากการให้กู้ยืม	560,000	510,000	515,000
เงินลงทุนในเงินประจำ	-	(1,000,000)	31,500,000
ลงทุนในบริษัทร่วม	-	(150,375,000)	-
ลงทุนในการร่วมค้า	-	-	(16,800,000)
ลงทุนในเงินลงทุนระยะยาว	(51,429,739)	(33,325,451)	(30,164,818)
เงินสหรับจากการได้ถอนเงินลงทุนระยะยาว	20,000,000	10,000,000	35,000,000
เงินสหรับจากการขายเงินลงทุนระยะยาว	40,180,647	6,952,313	40,649,649
ซื้อที่ดิน อาคารและอุปกรณ์	(11,136,798)	(6,777,825)	(3,955,783)
ซื้อสินทรัพย์ไม่มีตัวตน	-	(30,000)	-
เงินสหรับจากการขายอสังหาริมทรัพย์เพื่อการลงทุน	-	250,300,000	-
เงินสหรับจากการขายที่ดินอาคารและอุปกรณ์	390,075	12,000	151,495
เงินสหรับจากเงินปันผล	2,909,748	2,173,755	2,637,130
ดอกเบี้ยรับ	5,291,032	5,348,306	6,537,151
ส่วนของผู้อถือหุ้นที่ไม่มีอำนาจควบคุม	-	-	82,675
เงินสดสุทธิที่ได้มาจาก(ใช้ไป)กิจกรรมลงทุน	6,764,965	83,388,098	65,552,499
กระแสเงินสดจากกิจกรรมจัดหาเงิน			
หุ้นทุนซื้อคืน	-	-	(79,460,000)
จ่ายเงินปันผลให้ผู้ถือหุ้นบริษัท	(54,784,800)	(43,360,000)	(54,200,000)
จำหน่ายหุ้นทุนซื้อคืน	12,449,440	-	-
จ่ายเงินปันผลแก่ส่วนได้เสียที่ไม่มีอำนาจควบคุม	(1,050)	(1,050)	(1,400)
เงินสดสุทธิที่ใช้ไปในกิจกรรมจัดหาเงิน	(42,336,410)	(43,361,050)	(133,661,400)
เงินสดและรายการเทียบเท่าเงินสดเพิ่มขึ้น(ลดลง)สุทธิ	12,539,642	(4,693,181)	(55,505,688)
เงินสดและรายการเทียบเท่าเงินสด ณ วันที่ 1 มกราคม	85,102,746	89,774,793	145,257,920
ผลกระทบจากอัตราแลกเปลี่ยนของเงินตราต่างประเทศคงเหลือสิ้นปี	16,124	21,134	22,561
กำไร(ขาดทุน)จากการแปลงค่าบการเงินของบริษัทย่อยในต่างประเทศ	(180,370)	-	-
เงินสดและรายการเทียบเท่าเงินสด ณ วันที่ 31 ธันวาคม	97,478,142	85,102,746	89,774,793
ข้อมูลกระแสเงินสดเปิดเผยเพิ่มเติม			
จำนวนเงินที่ยังไม่ได้ใช้ของวงเงินสินเชื่อที่อาจนำมา			
ใช้เพื่อกิจกรรมในอนาคต	41,000	41,000	48,400

14. ค่าใช้จ่ายของฝ่ายจัดการเกี่ยวกับผลการดำเนินงานและฐานะการเงิน

ในด้านผลดำเนินงาน ปี 2559 กลุ่มบริษัทมีรายได้จากกิจกรรมโฆษณาทั้งสิ้น 173.1 ล้านบาท นอกจากนี้ยังมีรายได้อื่น ๆ อีก 36.1 ล้านบาท รวมเป็นรายได้จากกิจกรรมปกติ 209.2 ล้านบาท เมื่อหักค่าใช้จ่ายในการขายและบริหาร 142.8 ล้านบาท ก็จะมีกำไรจากกิจกรรมปกติก่อนภาษีเงินได้ 66.4 ล้านบาท และเมื่อหักค่าใช้จ่ายภาษีเงินได้ 12.8 ล้านบาท ก็จะมีกำไรจากกิจกรรมปกติสุทธิ 53.6 ล้านบาท นอกจากนี้ปี 2559 ยังมีส่วนแบ่งกำไรจากบริษัทร่วมอีก 1.3 ล้านบาท ดังนั้นปี 2559 กลุ่มบริษัทจึงมีกำไรสุทธิสำหรับงวด 54.9 ล้านบาท ในส่วนของกำไร (ขาดทุน) เบ็ดเสร็จอื่น ปี 2559 กลุ่มบริษัทมีกำไรเบ็ดเสร็จอื่นสุทธิ 4.4 ล้านบาท และเมื่อรวมกับกำไรสุทธิสำหรับงวด ปี 2559 กลุ่มบริษัทมีกำไรเบ็ดเสร็จรวมสำหรับงวด 59.3 ล้านบาท

ในด้านฐานะการเงิน ณ 31 ธันวาคม 2559 กลุ่มบริษัทมีสินทรัพย์ทั้งสิ้น 1,216.1 ล้านบาท หนี้สินทั้งสิ้น 365.5 ล้านบาท และส่วนของผู้ถือหุ้นทั้งสิ้น 850.6 ล้านบาท ดังนั้น กลุ่มบริษัท จึงมีหนี้สินเพียง 30.0% ของสินทรัพย์และหนี้สินเพียง 43.0% ของส่วนของผู้ถือหุ้น โดยเฉพาะอย่างยิ่งกลุ่มบริษัทไม่มีเงินกู้ทั้งระยะสั้นและระยะยาวจึงไม่มีภาระในการจ่ายเงินต้นและดอกเบี้ย นอกจากนี้ กลุ่มบริษัทมีกำไรสุทธิและกำไรเบ็ดเสร็จมาตลอด รวมทั้งบริษัท ประกิต โฮลดิ้งส์ จำกัด (มหาชน) ได้ลงทุนในบริษัท การแพทย์ สุขุมวิท 62 จำกัด จึงเป็นการช่วยเสริมให้กลุ่มบริษัทมีรายได้เพิ่มในอนาคต นอกเหนือจากรายได้ค่าโฆษณาซึ่งเป็นรายได้หลัก ก็จะยิ่งทำให้มีกำไรเพิ่มขึ้นด้วย

ด้วยเหตุนี้ ฐานะการเงินในระยะยาวของกลุ่มบริษัทจึงมั่นคงพอสมควร ส่วนในระยะสั้น กลุ่มบริษัทก็มีฐานะการเงินมั่นคงพอสมควรเช่นกัน เนื่องจากปี 2559 มีสินทรัพย์หมุนเวียน 789.6 ล้านบาท ในขณะที่หนี้สินหมุนเวียน 329.5 ล้านบาท หรือมีสินทรัพย์หมุนเวียนเป็น 2.4 เท่าของหนี้สินหมุนเวียนรวมทั้งมีสินทรัพย์ที่มีสภาพคล่องเป็น 2.3 เท่าของหนี้สินหมุนเวียน ตลอดจนลูกหนี้ส่วนใหญ่ของกลุ่มบริษัทชำระหนี้ครบถ้วนและตามกำหนด ทำให้กลุ่มบริษัทสามารถชำระหนี้ได้ครบถ้วนและตามกำหนดเช่นกัน

โดยสรุป ผลการดำเนินงานและฐานะการเงินของกลุ่มบริษัทในปี 2559 ดีกว่าปี 2558 เล็กน้อยแม้ว่าจะมีการหยุดชะงักบ้างในไตรมาสที่ 4

อนึ่ง กลุ่มบริษัทคาดการณ์ว่าปี 2560 ลูกค้ายังคงใช้งบโฆษณาไม่น้อยกว่าปี 2559 อีกทั้งกลุ่มบริษัทเองก็เร่งแสวงหาลูกค้ารายใหม่เพิ่มขึ้น และมีนโยบายขยายธุรกิจโฆษณาไปยังช่องทางอื่น ๆ อีกด้วย ดังนั้นกลุ่มบริษัทจึงมีความเชื่อมั่นว่าจะสามารถดำเนินธุรกิจนี้ต่อไปได้อย่างต่อเนื่องในอนาคต

คำอธิบายและวิเคราะห์ผลการดำเนินงานและฐานะการเงิน

14.1 ภาพรวมการดำเนินงาน

บริษัทฯ และบริษัทย่อยดำเนินธุรกิจหลักเกี่ยวกับการโฆษณา โดยผลิตวัสดุโฆษณาและวางแผนซื้อสื่อโฆษณาให้ลูกค้า ซึ่งลูกค้าจะต้องกำหนดจำนวนเงินของแต่ละกิจกรรมดังกล่าวให้กลุ่มบริษัทไปดำเนินการงานโฆษณาในแต่ละคราว เมื่อรวมจำนวนเงินของทั้งสองกิจกรรมที่ลูกค้ากำหนดให้ก็จะเรียกว่า "งบโฆษณา" หรือ "Advertising Budget หรือ "Billings" อย่างไรก็ตาม รายได้ของธุรกิจโฆษณามีใช้งบโฆษณาทั้งหมดเนื่องจากรายได้ของธุรกิจโฆษณามี 2 ลักษณะ ดังนี้

1. รายได้จากการผลิตวัสดุโฆษณา จำนวนเงินทั้งสิ้นที่ธุรกิจโฆษณาเรียกเก็บจากลูกค้าซึ่งประกอบด้วยต้นทุนต่าง ๆ ในการผลิตวัสดุโฆษณาและค่าบริการของธุรกิจโฆษณา ดังนั้น รายได้ส่วนนี้จะเป็นจำนวนเดียวกับบิลโฆษณา (Billings) การแสดงรายการในงบกำไรขาดทุนเบ็ดเสร็จ รายได้ส่วนนี้เรียกว่า รายได้ค่าบริการ (Revenue from rendering services) และแยกแสดงต้นทุนต่าง ๆ ที่ใช้ในการผลิตวัสดุโฆษณาโดยเรียกว่า ต้นทุนบริการ (Cost of rendering of services)

2. รายได้จากวางแผนและซื้อสื่อโฆษณาให้ลูกค้า หมายถึงจำนวนเงินเฉพาะที่เป็นส่วนต่าง ๆ ของจำนวนเงินทั้งสิ้นที่เรียกเก็บจากลูกค้า กับ จำนวนเงินที่ธุรกิจโฆษณาต้องจ่ายให้สื่อโฆษณาต่าง ๆ การแสดงรายการในงบกำไรขาดทุนเบ็ดเสร็จ รายได้ส่วนนี้ เรียกว่า รายได้ค่านายหน้า (Revenue from agency)

ด้วยเหตุที่ธุรกิจโฆษณามีสถิติเป็นธุรกิจบริการที่มีลักษณะเฉพาะด้าน การจำแนกประเภทรายได้ ต้นทุนและค่าใช้จ่ายต่าง ๆ จึงควรแตกต่างไปจากธุรกิจบริการอื่น ๆ เพื่อสะท้อนลักษณะการดำเนินงานที่แท้จริงของธุรกิจประเภทนี้ ดังนั้นรูปแบบการนำเสนองบกำไรขาดทุนเบ็ดเสร็จเพื่อใช้วิเคราะห์ผลการดำเนินงานให้มีความชัดเจนยิ่งขึ้น จึงมีการตัดแปลงบางส่วนแตกต่างไปจากรูปแบบที่ปรากฏในงบการเงินรวมของบริษัท ดังนี้

งบกำไรขาดทุนเบ็ดเสร็จ(ภายหลังการตัดแปลงรูปแบบการนำเสนอ)

(หน่วย : ล้านบาท)

รายการ	บมจ.ประทีปและบริษัทในเครือ		
	ปี 2559	ปี 2558	ปี 2557
1. รายได้ค่าบริการ	229.39	207.77	209.00
2. หัก ต้นทุนบริการ	(194.42)	(179.85)	(177.79)
3. รายได้ค่าบริการ(สุทธิ)	34.97	27.92	31.21
4. รายได้ค่านายหน้า	138.15	161.04	132.92
5. รวมรายได้จากกิจกรรมโฆษณา	173.12	188.95	164.13
6. รายได้บริหารงานจัดการ	1.92	2.02	0.52
7. ดอกเบี้ยรับ	4.56	5.16	6.25
8. เงินปันผลรับ(ทั่วไป)	2.91	2.17	2.64
9. รายได้อื่น ๆ	26.65	5.77	13.99
10. รวมรายได้จากกิจกรรมอื่น	36.04	15.12	23.40
11. รวมรายได้จากกิจกรรมปกติ	209.16	204.08	187.53
12. หัก ค่าใช้จ่ายในการขาย	(55.93)	(59.00)	(48.87)
13. หัก ค่าใช้จ่ายในการบริหาร (ดูคำนวณประกอบ)	(86.85)	(A)* (82.53)	(82.29)
14. กำไรจากกิจกรรมปกติก่อนภาษีเงินได้	66.38	62.55	56.37
15. หัก ภาษีเงินได้ (ดูคำนวณประกอบ)	(12.81)	(B) (12.42)	(11.30)
16. กำไรจากกิจกรรมปกติหลังหักภาษี	53.57	50.13	45.07
17. รายได้จากการขายที่ดินสุทธิจากค่าธรรมเนียมในการโอนและภาษีเงินได้	0.00	(C)* 64.87	0.00

*ดูการคำนวณประกอบ

(หน่วย : ล้านบาท)

รายการ	บมจ.ประจักษ์และบริษัทในเครือ		
	ปี 2559	ปี 2558	ปี 2557
18. ส่วนแบ่งกำไร(ขาดทุน) จากบริษัทร่วม บริษัทย่อย และการร่วมค้า	1.32	1.49	1.12
19. กำไรสุทธิสำหรับงวด	54.89	116.49	46.19
20. กำไร(ขาดทุน) เบ็ดเสร็จอื่น :			
21. ผลกำไร(ขาดทุน) จากการวัดมูลค่าเงินลงทุนเพื่อขาย	9.85	(12.54)	(3.99)
22. ผลต่างของอัตราแลกเปลี่ยนจากการแปลงค่าเงิน	(0.18)	(0.05)	0.02
23. ผลกำไร(ขาดทุน) จากการประมาณการตามหลักคณิตศาสตร์ประกันภัย	(4.12)	0.01	2.80
24. รวมกำไร(ขาดทุน) เบ็ดเสร็จอื่น	5.55	(12.58)	(1.17)
25. หัก ภาษีเงินได้ของกำไร(ขาดทุน) เบ็ดเสร็จอื่น	(1.15)	2.50	0.24
26. กำไร(ขาดทุน) เบ็ดเสร็จอื่นสุทธิ	4.40	(10.08)	(0.93)
27. กำไร(ขาดทุน) เบ็ดเสร็จรวมสำหรับงวด	59.29	106.41	45.26

คำนวณประกอบ	(หน่วย : ล้านบาท)
(A) <u>ค่าใช้จ่ายในการบริหาร</u>	
ยอดที่ปรากฏในงบการเงินรวมก่อนการตัดแปลง	90.79
<u>หัก ค่าธรรมเนียมในการ โอนที่ดิน</u>	(8.26)
ยอดที่แสดงในงบการเงินรวมภายหลังการตัดแปลง	<u>82.53</u>
(B) <u>ค่าใช้จ่ายภาษีเงินได้</u>	
ยอดที่ปรากฏในงบการเงินรวมก่อนการตัดแปลง	42.83
<u>หัก ภาษีเงินได้ของกำไรจากการขายที่ดิน :</u>	
ราคาขาย	250.30
<u>หัก ราคาทุน</u>	(90.00)
ค่าธรรมเนียมในการ โอนที่ดิน	(8.26)
กำไรจากการขายที่ดินก่อนหักภาษีเงินได้	<u>152.04</u>
ภาษีเงินได้ของกำไรจากการขายที่ดิน (152.04x20%)	(30.41)
ยอดที่แสดงในงบการเงินรวมภายหลังการตัดแปลง	<u>12.42</u>
(C) <u>กำไรจากการขายที่ดินสุทธิจากค่าธรรมเนียมในการ โอนที่ดิน</u>	
<u>และค่าใช้จ่ายภาษีเงินได้</u>	
ยอดที่ปรากฏในงบการเงินรวมก่อนการตัดแปลง	103.54
<u>หัก ค่าธรรมเนียมในการ โอนที่ดิน</u>	(8.26)
<u>ค่าใช้จ่ายภาษีเงินได้</u>	(30.41)
ยอดที่แสดงในงบการเงินรวมภายหลังการตัดแปลง	<u>64.87</u>

สำหรับภาพรวมการดำเนินงานของบริษัทฯ และบริษัทย่อยในปี 2559 จะแบ่งกล่าวเป็นกิจกรรมต่าง ๆ ตามรูปแบบงบกำไรขาดทุนเบ็ดเสร็จดังกล่าวข้างต้น ดังนี้

1. กิจกรรมหลัก ซึ่งเป็นกิจกรรมโฆษณาให้ลูกค้า ปี 2557 ถึงปี 2559 บริษัทและบริษัทย่อยมีรายได้ค่าบริการในการผลิตวัสดุโฆษณา และรายได้ค่านายหน้าตัวแทนดังนี้

1.1 รายได้ค่าบริการ ปี 2559 มีมูลค่าเท่ากับ 229.4 ล้านบาท ในขณะที่ปี 2558 และปี 2557 มีมูลค่าเท่ากับ 207.8 ล้านบาท และ 209.0 ล้านบาท ตามลำดับ สาเหตุที่ปี 2559 มีมูลค่าเพิ่มขึ้นจากปี 2558 และปี 2557 เนื่องจากใน 3 ไตรมาสแรกของปี 2559 ลูกค้าใช้งบผลิตวัสดุโฆษณามากกว่าระยะเวลาเดียวกันของปี 2558 และปี 2557 ก่อนข้างมาก แม้ว่าไตรมาสที่ 4 ของปี 2559 ลูกค้าจะใช้งบผลิตวัสดุโฆษณาตกลง แต่เมื่อรวมกันทั้งปี 2559 ก็ยังคงมียอดที่ลูกค้าใช้งบผลิตวัสดุโฆษณามากกว่าปี 2558 และปี 2557 จึงส่งผลให้ปี 2559 มีรายได้สูงกว่าปี 2558 และ ปี 2557

ต้นทุนบริการ ปี 2559 มีมูลค่าเท่ากับ 194.4 ล้านบาท ในขณะที่ปี 2558 และปี 2557 มีมูลค่าเท่ากับ 179.9 ล้านบาท และ 177.8 ล้านบาท ตามลำดับ สาเหตุที่ปี 2559 มีมูลค่าสูงกว่าปี 2558 และปี 2557 เนื่องจากมีการปรับเงินเดือนและค่าตอบแทนอื่นของพนักงานในแผนกที่เกี่ยวข้องสูงขึ้น ส่วนต้นทุนบริการอื่น ๆ จะผันแปรตามรายได้ค่าบริการที่เพิ่มขึ้น

รายได้ค่าบริการสุทธิ หมายถึงรายได้ค่าบริการ หักด้วย ต้นทุนบริการ ปี 2559 จะมีรายได้ค่าบริการสุทธิ 35.0 ล้านบาท ในขณะที่ปี 2558 และปี 2557 มีมูลค่าเท่ากับ 27.9 ล้านบาท และ 31.2 ล้านบาทตามลำดับ

1.2 รายได้ค่านายหน้า ปี 2559 มีมูลค่าเท่ากับ 138.1 ล้านบาท ในขณะที่ปี 2558 ปี 2557 มีมูลค่า 161.1 ล้านบาท และ 132.9 ล้านบาท ตามลำดับ สาเหตุที่ปี 2559 มีมูลค่าลดลงจากปี 2558 เนื่องจากปี 2559 ลูกค้าใช้งบในการซื้อสื่อโฆษณาลดลงและนับแต่วันที่ 13 ตุลาคม 2559 ซึ่งเป็นวันเสด็จสวรรคตของพระบาทสมเด็จพระเจ้าอยู่หัว รัชกาลที่ 9 รัฐบาลประกาศให้สื่อโทรทัศน์งดการออกอากาศรายการปกติเป็นเวลา 1 เดือน อย่างไรก็ตามรายได้ค่านายหน้าของปี 2559 มีมูลค่ามากกว่าปี 2557

รวมรายได้จากกิจกรรมโฆษณา หมายถึงรายได้ค่าบริการสุทธิ บวกด้วย รายได้ค่านายหน้า ซึ่งปี 2559 มีมูลค่าเท่ากับ 173.1 ล้านบาท ในขณะที่ปี 2558 และปี 2557 มีมูลค่าเท่ากับ 189.0 ล้านบาท และ 164.1 ล้านบาทตามลำดับ

สรุป ปี 2559 มีรายได้จากกิจกรรมโฆษณาน้อยกว่าปี 2558 จำนวน 15.9 ล้านบาท เนื่องจากปี 2559 มีรายได้ค่าบริการสุทธิเพิ่มขึ้น 7.1 ล้านบาท แต่มีรายได้ค่านายหน้าลดลง 23.0 ล้านบาท อย่างไรก็ตาม ปี 2559 มีรายได้จากกิจกรรมโฆษณามากกว่าปี 2557 จำนวน 9.0 ล้านบาท ซึ่งประกอบด้วยรายได้ค่าบริการสุทธิเพิ่มขึ้น 3.8 ล้านบาท และรายได้ค่านายหน้าเพิ่มขึ้น 5.2 ล้านบาท

2. กิจกรรมอื่น ๆ ได้แก่ กิจกรรมทางด้านการบริหารจัดการให้บริษัทในเครือและกิจกรรมการลงทุนในตราสารหนี้และตราสารทุนของบริษัทที่จดทะเบียนในตลาดหลักทรัพย์แห่งประเทศไทย รวมทั้งการฝากเงินกับสถาบันการเงินต่าง ๆ รายได้ของกิจกรรมอื่น ๆ ประกอบด้วยรายการต่อไปนี้

2.1 รายได้ค่าบริการงานจัดการ ปี 2559 มีมูลค่าเท่ากับ 1.9 ล้านบาท ในขณะที่ปี 2558 และ ปี 2557 มีมูลค่าเท่ากับ 2.0 ล้านบาท และ 0.5 ล้านบาท ตามลำดับ สาเหตุที่ปี 2559 และปี 2558 มีมูลค่าเพิ่มขึ้นจากปี 2557 มาก เนื่องจากปี 2558 บริษัทฯ ได้รับมอบหมายให้ทำหน้าที่บริหารจัดการให้แก่บริษัทรายใหม่อีกหนึ่งแห่ง

2.2 ดอกเบ็ญจรับ ปี 2559 มีมูลค่าเท่ากับ 4.6 ล้านบาท ในขณะที่ปี 2558 และปี 2557 มีมูลค่าเท่ากับ 5.1 ล้านบาท และ 6.3 ล้านบาท ตามลำดับ สาเหตุที่ปี 2559 มีมูลค่าลดลงจากปี 2558 และปี 2557 เนื่องจากเงินลงทุนในตราสารหนี้บางส่วนที่กลุ่มบริษัทถือไว้ครบกำหนดในปี 2559 รวมทั้งเงินฝากประจำโดยเฉลี่ยในปี 2559 ลดลง ส่วนอัตราดอกเบี้ยของเงินที่ฝากในปี 2559 เปลี่ยนแปลงเล็กน้อย

2.3 รายได้เงินปันผล ปี 2559 มีมูลค่าเท่ากับ 2.9 ล้านบาท ในขณะที่ปี 2558 และปี 2557 มีมูลค่าเท่ากับ 2.2 ล้านบาท และ 2.6 ล้านบาท ตามลำดับ สาเหตุที่ปี 2559 มีมูลค่าเพิ่มขึ้นจากปี 2558 และปี 2557 เนื่องจากปี 2559 กลุ่มบริษัทมีการซื้อเงินลงทุนในตราสารทุนมากกว่าปี 2558 และปี 2557

2.4 รายได้อื่น ๆ ปี 2559 มีมูลค่า 26.6 ล้านบาท ในขณะที่ปี 2558 และปี 2557 มีมูลค่า 5.8 ล้านบาท และ 14.0 ล้านบาท ตามลำดับ สาเหตุสำคัญที่ปี 2559 มีมูลค่าเพิ่มขึ้นจากปี 2558 และปี 2557 เป็นอย่างมาก เนื่องจากปี 2559 มีกำไรจากการขายเงินลงทุนเพิ่มขึ้นมาก นอกจากนี้ ยังมีรายการอื่น ๆ รวมกันเพิ่มขึ้นเช่นกัน

รวมรายได้จากกิจกรรมอื่น ปี 2559 มีมูลค่าเท่ากับ 36.0 ล้านบาท ในขณะที่ปี 2558 และปี 2557 มีมูลค่า 15.1 ล้านบาท และ 23.4 ล้านบาท ตามลำดับ

รวมรายได้จากกิจกรรมปกติ หมายถึงรายได้จากกิจกรรมหลัก คือ รายได้จากกิจกรรมโฆษณา บวกด้วย รายได้จากกิจกรรมอื่น ๆ ที่เกิดขึ้นเป็นประจำ ซึ่งปี 2559 มีมูลค่าเท่ากับ 209.1 ล้านบาท ในขณะที่ปี 2558 และปี 2557 มีมูลค่าเท่ากับ 204.1 ล้านบาท และ 187.5 ล้านบาท ตามลำดับ

รายการต่อไปนี้จะเป็นการสรุป ค่าใช้จ่ายในการดำเนินงานซึ่งประกอบด้วยค่าใช้จ่ายในการขาย และค่าใช้จ่ายในการบริหาร

ค่าใช้จ่ายในการขาย ปี 2559 มีมูลค่าเท่ากับ 55.9 ล้านบาท ในขณะที่ปี 2558 และ ปี 2557 มีมูลค่าเท่ากับ 59.0 ล้านบาท และ 48.8 ล้านบาท สาเหตุที่ปี 2559 มีมูลค่าลดลงจากปี 2558 เนื่องจากปี 2559 บริษัทต่าง ๆ ในกลุ่มมีค่าใช้จ่ายในการวิจัยและการตลาดลดลงจากปี 2558 ก่อนข้างมาก ในขณะที่มีค่าใช้จ่ายบุคลากรในแผนกที่เกี่ยวข้องเพิ่มขึ้นไม่มาก และค่าใช้จ่ายในการขายอื่น ๆ เพิ่มขึ้นเล็กน้อย

ค่าใช้จ่ายในการบริหาร ปี 2559 มีมูลค่าเท่ากับ 86.8 ล้านบาท ในขณะที่ปี 2558 (ไม่รวมค่าธรรมเนียมในการโอนที่ดินที่ขาย) และปี 2557 มีมูลค่าเท่ากับ 82.5 ล้านบาท และ 82.3 ล้านบาท ตามลำดับ สาเหตุที่ปี 2559 มีมูลค่าเพิ่มขึ้นจากปี 2558 และปี 2557 เนื่องจากปี 2559 มีค่าใช้จ่ายบุคลากรในแผนกต่าง ๆ เพิ่มขึ้น คือ มีการปรับเงินเดือนและผลตอบแทนอื่นของพนักงานในแผนกต่าง ๆ เพิ่มขึ้น ส่วนค่าใช้จ่ายในการบริหารอื่น ๆ เพิ่มขึ้นเล็กน้อย

กำไรจากกิจกรรมปกติก่อนภาษีเงินได้ หมายถึง รายได้จากกิจกรรมปกติ หักด้วย ค่าใช้จ่ายในการขายและบริหาร ซึ่งปี 2559 มีมูลค่าเท่ากับ 66.4 ล้านบาท ในขณะที่ปี 2558 และปี 2557 มีมูลค่า 62.6 ล้านบาท และ 56.4 ล้านบาท ตามลำดับ

ค่าใช้จ่ายภาษีเงินได้ ทั้ง 3 ปี มีอัตรากำไรเงินได้เท่ากันคือ 20% แต่มีการปรับจำนวนกำไรจากกิจกรรมปกติก่อนภาษีเงินได้เล็กน้อยทั้ง 3 ปี เพื่อให้เป็นไปตามข้อกำหนดในประมวลรัษฎากร ดังนั้น ปี 2559 จึงมีมูลค่าเท่ากับ 12.8 ล้านบาท ในขณะที่ปี 2558 (ไม่รวมส่วนที่คำนวณจากกำไรจากการขายที่ดิน) และปี 2557 มีมูลค่าเท่ากับ 12.5 ล้านบาท และ 11.3 ล้านบาท ตามลำดับ

กำไรจากกิจกรรมปกติสุทธิ ปี 2559 มีมูลค่าเท่ากับ 53.6 ล้านบาท ในขณะที่ปี 2558 และปี 2557 มีมูลค่า 50.1 ล้านบาท และ 45.1 ล้านบาท ตามลำดับ

3. **กิจกรรมที่มีได้เกิดขึ้นเป็นประจำ** ได้แก่ การขายอสังหาริมทรัพย์เพื่อการลงทุน ปี 2558 บริษัท ประกิต โฮลคิงส์ จำกัด (มหาชน) ได้ขายที่ดินผืนหนึ่งในซอยสุขุมวิท 62 ถนนสุขุมวิท ให้บริษัท การแพทย์ สุขุมวิท 62 จำกัด โดยมีกำไรจากการขายที่ดินสุทธิจากค่าธรรมเนียมในการโอนและภาษีเงินได้ จำนวน 64.9 ล้านบาท (ดูการคำนวณที่แสดงไว้ข้างต้นแล้ว)

4. **กิจกรรมการลงทุนในบริษัทร่วม** ผลจากการลงทุนในบริษัทร่วมก็คือ ส่วนแบ่งกำไร(ขาดทุน) จากบริษัทร่วมตามวิธีส่วนได้เสีย ซึ่งปี 2559 เป็นกำไร 1.3 ล้านบาท ในขณะที่ปี 2558 และปี 2557 ก็เป็นกำไรเท่ากับ 1.5 ล้านบาท และ 1.1 ล้านบาท ตามลำดับ

กำไรสุทธิสำหรับงวด เมื่อรวมทุกกิจกรรมดังกล่าวข้างต้น ปี 2559 มีกำไรสุทธิ 54.9 ล้านบาท ในขณะที่ปี 2558 และปี 2557 มีกำไรสุทธิ 116.5 ล้านบาท และ 46.2 ล้านบาท ตามลำดับ

กำไรขาดทุนเบ็ดเสร็จอื่นสำหรับงวด-สุทธิจากภาษีเงินได้

นอกจากกิจกรรมต่าง ๆ ทั้งหมดที่กล่าวมาแล้วข้างต้น ต่อไปนี้เป็นรายการที่แสดงในส่วนของกำไรขาดทุนเบ็ดเสร็จอื่น

1. **ผลกำไร(ขาดทุน) จากการวัดมูลค่าเงินลงทุนเพื่อขาย** ปี 2559 เป็นกำไร 9.8 ล้านบาท ในขณะที่ปี 2558 และปี 2557 เป็นขาดทุน 12.5 ล้านบาท และ 4.0 ล้านบาท ตามลำดับ สาเหตุที่ปี 2559 เป็นกำไรแต่ปี 2558 และปี 2557 เป็นขาดทุนก็เพราะ ณ วันสิ้นปี 2559 มูลค่ายุติธรรมซึ่งเป็นราคาปิดของหลักทรัพย์ที่บริษัทฯ ยังคงถืออยู่โดยรวมเพิ่มขึ้นจากราคาซื้อเป็นอย่างมาก ในขณะที่วันสิ้นปี 2558 และปี 2557 ราคาซื้อโดยรวมสูงกว่ามูลค่ายุติธรรม

2. **ผลต่างของอัตราแลกเปลี่ยนจากการแปลงค่างบการเงิน** ปี 2559 เป็นขาดทุน 0.2 ล้านบาท ในขณะที่ปี 2558 เป็นขาดทุน 0.1 ล้านบาท และปี 2557 เป็นกำไรแต่น้อยมาก

3. **ผลกำไร(ขาดทุน) จากการวัดมูลค่าใหม่ผลประโยชน์ของพนักงานตามหลักคณิตศาสตร์ประกันภัย** ปี 2559 เป็นขาดทุน 4.1 ล้านบาท ในขณะที่ปี 2558 เป็นกำไรแต่น้อยมาก และปี 2557 เป็นกำไร 2.8 ล้านบาท

เมื่อรวม 3 รายการดังกล่าวข้างต้น และคำนึงเรื่องผลกระทบทางภาษีเงินได้ จะเป็นกำไร(ขาดทุน) เบ็ดเสร็จอื่นสำหรับงวด-สุทธิจากภาษีเงินได้ ซึ่งสรุปได้ดังนี้

	(หน่วย : ล้านบาท)		
	ปี 2559	ปี 2558	ปี 2557
รวมกำไร(ขาดทุน) เบ็ดเสร็จอื่นก่อนภาษีเงินได้	5.5	(12.6)	(1.2)
ผลกระทบทางภาษีเงินได้	(1.1)	2.5	0.3
	<u>4.4</u>	<u>(10.1)</u>	<u>(0.9)</u>

กำไร(ขาดทุน) เบ็ดเสร็จรวมสำหรับงวด-สุทธิจากภาษีเงินได้ หมายถึง กำไร(ขาดทุน)สุทธิ บวก(หัก) ด้วยกำไร(ขาดทุน)เบ็ดเสร็จอื่น-สุทธิจากภาษีเงินได้ ดังนั้นปี 2559 มีกำไรเบ็ดเสร็จรวมสุทธิ 59.3 ล้านบาท ในขณะที่ปี 2558 และปี 2557 มีกำไรฯ 106.4 ล้านบาท และ 45.3 ล้านบาท ตามลำดับ

เนื่องจากปี 2558 มีกำไรจากการขายที่ดินสุทธิ 64.9 ล้านบาท จึงสมควรที่จะแสดงกำไรสุทธิสำหรับปีและกำไรเบ็ดเสร็จรวมสำหรับปี เป็นจำนวนทั้งก่อนและหลังรายการดังกล่าว ดังแสดงไว้ต่อไป นี้ เพื่อให้ข้อมูลที่ใช้ในการเปรียบเทียบผลการดำเนินงานสำหรับปี 2557 ถึงปี 2559 มีความชัดเจนยิ่งขึ้น

(หน่วย : ล้านบาท)

	ปี 2559	ปี 2558	ปี 2557
กำไรสุทธิก่อนรวมกำไรจากการขายที่ดิน	54.9	51.6	46.2
กำไรจากการขายที่ดินสุทธิ	0	64.9	0
กำไรสุทธิสำหรับงวด	54.9	116.5	46.2
กำไรเบ็ดเสร็จรวมก่อนรวมกำไรจากการขายที่ดิน	59.3	41.5	45.3
กำไรจากการขายที่ดินสุทธิ	0	64.9	0
กำไรเบ็ดเสร็จรวมสำหรับงวด	59.3	106.4	45.3

อัตราส่วนทางการเงินที่ใช้วัดผลการดำเนินงาน

อัตราส่วนทางการเงินที่ใช้วัดผลการดำเนินงาน มีดังนี้

1. อัตราส่วนแสดงความสามารถในการทำกำไร อัตราส่วนที่ใช้วัดความสามารถในการทำกำไรมีดังต่อไปนี้

	(หน่วย)	ปี 2559	ปี 2558	ปี 2557
อัตรากำไรขั้นต้นจากการผลิตวัสดุโฆษณา	(%)	15.24	13.43	14.94
อัตรากำไรสุทธิจากกิจกรรมปกติ	(%)	3.27	2.85	2.71
อัตรากำไรสุทธิก่อนรวมกำไรจากการขายที่ดิน	(%)	3.12	2.93	2.78
อัตรากำไรสุทธิ	(%)	3.12	6.62	2.78
อัตราผลตอบแทนผู้ถือหุ้น	(%)	6.52	14.52	5.67

2. อัตราส่วนแสดงประสิทธิภาพในการดำเนินงาน

	(หน่วย)	ปี 2559	ปี 2558	ปี 2557
อัตราผลตอบแทนจากสินทรัพย์	(%)	4.55	10.29	4.08

3. อัตรากำไรเติบโต อัตรากำไรเติบโตเกี่ยวกับผลการดำเนินงานมีดังต่อไปนี้

	(หน่วย)	ปี 2559	ปี 2558	ปี 2557
ยอดขายรวม (งบโฆษณา)	(%)	(6.80)	5.87	(21.54)
รายได้จากกิจกรรมโฆษณา	(%)	(8.39)	15.13	(19.19)
รายได้จากกิจกรรมปกติ	(%)	2.49	8.83	(17.63)
ค่าใช้จ่ายดำเนินงาน	(%)	0.89	7.91	0.47
กำไรสุทธิจากกิจกรรมปกติ	(%)	6.87	11.23	(41.85)
กำไรสุทธิก่อนรวมกำไรจากการขายที่ดิน	(%)	6.40	11.69	(40.62)
กำไรสุทธิสำหรับงวด	(%)	(52.88)	152.20	(40.62)

สรุปผลการดำเนินงานในปี 2559 เมื่อเปรียบเทียบกับปี 2558 และปี 2557

ปี 2559 กลุ่มบริษัทมีรายได้จากกิจกรรมโฆษณาน้อยกว่าปี 2558 แต่มากกว่าปี 2557 สาเหตุที่ปี 2559 มียอดลดลงจากปี 2558 ได้กล่าวไว้แล้วข้างต้น อย่างไรก็ตามปี 2559 มีกำไรจากการขายเงินลงทุนมากกว่าปี 2558 รวมทั้งมีรายได้อื่น ๆ เพิ่มขึ้น ภายหลังที่หักกลับกันจะเป็นรายได้จากกิจกรรมปกติ ซึ่งปี 2559 มียอดสูงกว่าปี 2558 และปี 2557 นอกจากนี้ปี 2559 มีค่าใช้จ่ายดำเนินงาน (ค่าใช้จ่ายในการขายและบริหาร) สูงกว่าปี 2558 เล็กน้อย ดังนั้นปี 2559 จึงมีกำไรจากกิจกรรมปกติทั้งก่อนและหลังภาษีเงินได้สูงกว่าปี 2558 และปี 2557 อนึ่ง ในที่นี้จะไม่พิจารณาผลการดำเนินงานของทั้ง 3 ปี จากกำไรสุทธิสำหรับงวด เนื่องจากปี 2558 มีกำไรจากการขายที่ดิน ในขณะที่ปี 2559 และปี 2557 ไม่มีรายการนี้

สำหรับในส่วนของกำไร(ขาดทุน) เบ็ดเสร็จจันปี 2559 ก็มีผลดีกว่าปี 2558 และปี 2557 กล่าวคือ ปี 2559 มีกำไรที่ยังไม่เกิดขึ้นจากการปรับมูลค่าเงินลงทุนในหลักทรัพย์เพื่อขาย ในขณะที่ปี 2558 และปี 2557 เป็นขาดทุนฯ แม้ว่าปี 2559 จะมีการปรับค่าใช้จ่ายผลประโยชน์พนักงานเพิ่มขึ้นตามหลักคณิตศาสตร์ประกันภัย ปี 2559 ก็ยังคงมียอดสุทธิเป็นกำไร ในขณะที่ปี 2558 และปี 2557 มียอดสุทธิเป็นขาดทุน

หากไม่คำนึงกำไรจากการขายที่ดินในปี 2558 จะทำให้ปี 2559 มีกำไรสุทธิสำหรับงวดและกำไรเบ็ดเสร็จรวมสำหรับงวด สูงกว่าปี 2558 และปี 2557

นอกจากนี้ปี 2559 มีอัตราส่วนทางการเงินต่าง ๆ ที่ใช้วัดผลการดำเนินงานดีกว่าปี 2558 และปี 2557 จะเห็นว่ารายการต่าง ๆ ที่ไม่รวมกำไรจากการขายที่ดิน ซึ่งได้แก่อัตรากำไรขั้นต้นจากการผลิตวัสดุโฆษณา อัตรากำไรสุทธิจากกิจกรรมปกติ และอัตรากำไรสุทธีก่อนรวมกำไรจากการขายที่ดิน ปี 2559 จะมีผลดีกว่าปี 2558 และปี 2557 ส่วนรายการต่าง ๆ ที่รวมกำไรจากการขายที่ดิน ซึ่งได้แก่ อัตรากำไรสุทธิ อัตราผลตอบแทนผู้ถือหุ้น และอัตราผลตอบแทนจากสินทรัพย์ปี 2559 จะมีผลต่ำกว่าปี 2558 แต่ก็ยังสูงกว่าปี 2557 ในส่วนของอัตรากำไรเดบิต รายการต่าง ๆ ของปี 2559 มีผลต่ำกว่าปี 2558 แต่ก็ยังสูงกว่าปี 2557

ดังนั้น โดยภาพรวมปี 2559 มีผลการดำเนินงานดีกว่าปี 2558 และปี 2557

14.2 ฐานะการเงิน

สินทรัพย์

(หน่วย : ล้านบาท)

	31-ธ.ค.-59	31-ธ.ค.-58	31-ธ.ค.-57
สินทรัพย์หมุนเวียน	789.62	772.09	656.11
สินทรัพย์ไม่หมุนเวียน	426.48	426.00	409.27
	<u>1,216.10</u>	<u>1,198.09</u>	<u>1,065.38</u>

จากตารางข้างต้นสรุปได้ดังนี้ :

- ณ วันที่ 31 ธันวาคม 2559 บริษัทและบริษัทย่อยมีสินทรัพย์ทั้งสิ้น 1,216.10 ล้านบาท ในขณะที่ วันที่ 31 ธันวาคม 2558 และ 31 ธันวาคม 2557 บริษัทและบริษัทย่อย มีสินทรัพย์ทั้งสิ้น 1,198.09 ล้านบาท และ 1,065.38 ล้านบาท ตามลำดับ
- ปี 2559 มีการเปลี่ยนแปลงสินทรัพย์จากปี 2558 ดังนี้

(หน่วย : ล้านบาท)

เงินสดและรายการเทียบเท่าเงินสดเพิ่มขึ้น	12.38
เงินลงทุนในกองทุนส่วนบุคคลเพิ่มขึ้น	2.09
เงินฝากประจำ	ไม่มี
เงินลงทุนชั่วคราวอื่น ๆ เพิ่มขึ้น	63.49
ตราสารหนี้ที่ถือจนครบกำหนดภายใน 1 ปี ลดลง	(4.00)
ลูกหนี้การค้าและลูกหนี้อื่นลดลง	(57.81)
สินทรัพย์หมุนเวียนอื่นเพิ่มขึ้น	1.39
เงินฝากธนาคารที่ติดภาระค้ำประกัน	ไม่เปลี่ยนแปลง
เงินลงทุนในบริษัทร่วม บริษัทย่อย และการร่วมค้าเพิ่มขึ้น	1.32
เงินลงทุนระยะยาวอื่นลดลง	(3.46)
เงินให้กู้ยืมแก่พนักงานลดลง	(0.33)
อสังหาริมทรัพย์เพื่อการลงทุน	ไม่เปลี่ยนแปลง
ที่ดิน อาคารและอุปกรณ์เพิ่มขึ้น	4.49
สินทรัพย์ไม่มีตัวตนลดลง	(0.01)
สินทรัพย์ภาษีเงินได้รอการตัดบัญชีลดลง	(2.59)
สินทรัพย์ไม่หมุนเวียนอื่นเพิ่มขึ้น	1.05
รวม	<u>18.01</u>

การเปลี่ยนแปลงข้างต้นสรุปได้ดังนี้

1. เงินสดและรายการเทียบเท่าเงินสดลดลง 12.38 ล้านบาท เนื่องจากได้มาจากกิจกรรมดำเนินงาน 48.11 ล้านบาท ได้มาจากกิจกรรมลงทุน 6.76 ล้านบาท ใช้ไปในกิจกรรมจัดการเงิน 42.33 ล้านบาท และใช้ไปในแหล่งอื่น 0.16 ล้านบาท
 2. ปี 2559 มีการซื้อเงินลงทุนชั่วคราวมากกว่าขายออกไป ในขณะที่มีการขายเงินลงทุนระยะยาวออกไปมากกว่าซื้อเข้ามา
 3. ปี 2559 มีการครบกำหนดของตราสารหนี้ที่บริษัทซื้อไว้ มากกว่าที่ซื้อเข้ามาใหม่
 4. ปี 2559 มีการลงทุนในกองทุนส่วนบุคคลมากกว่าส่วนที่ขายออกไป
 5. ลูกหนี้การค้าและลูกหนี้อื่นลดลงมาก เนื่องจากไตรมาส 4 ของปี 2559 ลูกค้าใช้งบโฆษณาตกลงดั่งที่กล่าวมาแล้วข้างต้น
 6. ที่ดิน อาคารและอุปกรณ์เพิ่มขึ้น เนื่องจากปี 2559 มีการปรับปรุงอาคารสำนักงาน
 7. สินทรัพย์อื่น ๆ มีการเปลี่ยนแปลงเล็กน้อย
3. คุณภาพของสินทรัพย์ที่สำคัญสรุปได้ดังนี้

1. ลูกค้าส่วนใหญ่ชำระหนี้ตามกำหนด ปี 2559 มีระยะเวลาเก็บหนี้โดยเฉลี่ย 52 วัน ซึ่งเร็วกว่าปี 2558 และปี 2557 ใดก็ดี ณ วันที่ 31 ธันวาคม 2559 มีค่าเผื่อหนี้สงสัยจะสูญประมาณ 14.6 ล้านบาท ซึ่งประเมินโดยการวิเคราะห์ประวัติการชำระหนี้และการคาดการณ์เกี่ยวกับการชำระหนี้ในอนาคตของลูกค้า
2. เงินลงทุนชั่วคราวและเงินลงทุนระยะยาว มีทั้งเงินลงทุนในกองทุนส่วนบุคคล และเงินลงทุนในตราสารหนี้และตราสารทุน มูลค่าสุทธิ ณ วันที่ 31 ธันวาคม 2559 ของเงินลงทุนต่าง ๆ มีทั้งสูงขึ้นและลดลง ณ วันที่ 31 ธันวาคม 2559 มีขาดทุนที่ยังไม่เกิดขึ้นจากการปรับปรุงมูลค่าสุทธิประมาณ 21.8 ล้านบาท ซึ่งในขณะที่ ณ วันที่ 31 ธันวาคม 2558 และ 2557 มีขาดทุนที่ยังไม่เกิดขึ้นๆ ประมาณ 29.6 ล้านบาท และ 19.6 ล้านบาท ตามลำดับ
3. ที่ดิน อาคารและอุปกรณ์ตลอดจนอสังหาริมทรัพย์เพื่อการลงทุน ณ วันที่ 31 ธันวาคม 2559 มีมูลค่าที่จะได้รับคืนสูงกว่ามูลค่าตามบัญชี จึงไม่มีการตั้งค่าเผื่อการด้อยค่าของสินทรัพย์

หนี้สิน

(หน่วย : ล้านบาท)

	31-ธ.ค.-59	31-ธ.ค.-58	31-ธ.ค.-57
หนี้สินหมุนเวียน	329.52	331.30	258.29
หนี้สินไม่หมุนเวียน	35.99	33.16	36.51
	<u>365.51</u>	<u>364.46</u>	<u>294.80</u>

จากตารางสรุปได้ดังนี้

1. ณ วันที่ 31 ธันวาคม 2559 บริษัทและบริษัทย่อยมีหนี้สินทั้งสิ้น 365.51 ล้านบาท ในขณะที่ ณ วันที่ 31 ธันวาคม 2558 และ 31 ธันวาคม 2557 บริษัทและบริษัทย่อย มีหนี้สินทั้งสิ้น 364.46 ล้านบาท และ 294.80 ล้านบาท ตามลำดับตามลำดับ
2. ปี 2559 มีการเปลี่ยนแปลงหนี้สินจากปี 2558 ดังนี้

(หน่วย : ล้านบาท)

เจ้าหนี้การค้าและเจ้าหนี้อื่น ๆ เพิ่มขึ้น	30.19
ภาษีเงินได้นิติบุคคลค้างจ่ายลดลง	(30.18)
หนี้สินหมุนเวียนอื่นลดลง	(1.78)

(หน่วย : ล้านบาท)

ประมาณการหนี้สินผลประโยชน์พนักงานเพิ่มขึ้น	3.91
สิทธิการเช่ารถตัดบัญชีลดลง	(1.09)
	<u>1.05</u>

สาเหตุการเปลี่ยนแปลงของหนี้สินต่าง ๆ เป็นดังนี้

1. เจ้าหนี้การค้าและเจ้าหนี้อื่น ๆ เพิ่มขึ้นเนื่องจากปี 2559 กลุ่มบริษัทมีเงินล่วงหน้ารับจากลูกค้าเพิ่มขึ้น และบริษัทย่อยแห่งหนึ่งในต่างประเทศมีงานโฆษณาเพิ่มขึ้นมาก
2. ภาษีเงินได้นิติบุคคลค้างจ่ายลดลงมาก เนื่องจากปี 2558 มีกำไรจากการขายที่ดินจึงต้องเสียภาษีเงินได้ในส่วนนี้เป็นจำนวนมาก ในขณะที่ปี 2559 ไม่มีรายการนี้ ส่วนกำไรจากกิจกรรมปกติของทั้ง 2 ปี ใกล้เคียงกัน ภาษีเงินได้ในส่วนนี้ของทั้ง 2 ปี จึงต่างกันเล็กน้อย
3. หนี้สินหมุนเวียนอื่นลดลง เนื่องจากปี 2559 มีภาษีมูลค่าเพิ่มรอนำส่งกรมสรรพากรน้อยกว่าปี 2558 เพราะปี 2559 มีรายได้จากกิจกรรมโฆษณาน้อยกว่าปี 2558
4. ประมาณการหนี้สินผลประโยชน์พนักงานเพิ่มขึ้นเนื่องจากปี 2559 มีการปรับรายการนี้เพิ่มขึ้นจากที่เคยประมาณการไว้ในปี 2558 ตามหลักคณิตศาสตร์ประกันภัย
5. สิทธิการเช่ารถตัดบัญชีลดลง เนื่องจากทุก ๆ ปี จะมีการโอนรายการนี้ไปเป็นรายได้ตลอดระยะเวลา 29 ปี ตามวิธีเส้นตรง

ส่วนของผู้ถือหุ้น

(หน่วย : ล้านบาท)

	31-ธ.ค.-59	31-ธ.ค.-58	31-ธ.ค.-57
ส่วนของผู้ถือหุ้น	850.59	833.63	770.58

จากตารางสรุปได้ดังนี้

1. ณ วันที่ 31 ธันวาคม 2559 บริษัทและบริษัทย่อยมีส่วนของผู้ถือหุ้น 850.59 ล้านบาท ในขณะที่ 31 ธันวาคม 2558 และ 31 ธันวาคม 2557 บริษัทและบริษัทย่อยมีส่วนของผู้ถือหุ้น 833.63 ล้านบาท และ 770.58 ล้านบาท ตามลำดับ
2. ปี 2559 มีการเปลี่ยนแปลงส่วนของผู้ถือหุ้นจากปี 2558 ดังนี้

	(หน่วย : ล้านบาท)
กำไรเบ็ดเสร็จรวมสำหรับงวด	59.29
จ่ายเงินปันผล	(54.78)
จำหน่ายหุ้นที่ซื้อคืน	12.45
รวม	16.96

อนึ่ง อัตราส่วนทางการเงิน ข้อมูลต่อหุ้น และอัตราการเติบโตที่เกี่ยวข้องกับฐานะการเงิน สรุปได้ดังนี้

1. อัตราส่วนวิเคราะห์นโยบายทางการเงิน

	(หน่วย)	31-ธ.ค.-59	31-ธ.ค.-58	31-ธ.ค.-57
อัตราส่วนหนี้สินต่อส่วนของผู้ถือหุ้น	(เท่า)	0.43	0.44	0.38
อัตราส่วนความสามารถชำระดอกเบี้ย	(เท่า)	ไม่มีดอกเบี้ยจ่าย	ไม่มีดอกเบี้ยจ่าย	ไม่มีดอกเบี้ยจ่าย
อัตราการจ่ายเงินปันผล	(%)	ยังไม่ประกาศจ่าย	108.12	93.63

จากตารางการคำนวณข้างต้น ปี 2559 มีอัตราส่วนวิเคราะห์นโยบายทางการเงินใกล้เคียงกับปี 2558 และปี 2557 เนื่องจากปี 2559 มีอัตราส่วนหนี้สินต่อส่วนของผู้ถือหุ้นใกล้เคียงกับปี 2558 และปี 2557 ซึ่งทั้ง 3 ปี มีความเสี่ยงทางการเงินน้อย เนื่องจากมีหนี้สินรวมน้อยกว่าส่วนของผู้ถือหุ้นมาก นอกจากนี้ทั้ง 3 ปี ไม่มีเงินกู้ยืมทั้งระยะสั้นและระยะยาว จึงไม่มีภาระในเรื่องดอกเบี้ยจ่าย ส่วนนโยบายการจ่ายเงินปันผล ปี 2559 ยังไม่ประกาศจ่าย แต่ปี 2558 จ่ายเงินปันผลในอัตราที่สูงกว่าปี 2557

2. ข้อมูลต่อหุ้น

	(หน่วย)	31-ธ.ค.-59	31-ธ.ค.-58	31-ธ.ค.-57
มูลค่าตามบัญชีต่อหุ้น	(บาท)	15.48	15.36	14.19
กำไรสุทธิจากกิจกรรมปกติต่อหุ้น	(บาท)	0.96	0.92	0.80
กำไรสุทธิต่อหุ้น	(บาท)	0.98	2.15	0.83
เงินปันผลต่อหุ้น	(บาท)	ยังไม่ประกาศจ่าย	1.00	0.80

จากตารางการคำนวณข้างต้น ปี 2559 กลุ่มบริษัทมีข้อมูลต่อหุ้นสูงกว่าปี 2558 และปี 2557 เนื่องจากปี 2559 มีมูลค่าตามบัญชีต่อหุ้น และกำไรสุทธิจากกิจกรรมปกติต่อหุ้น สูงกว่าปี 2558 และ ปี 2557 ในที่นี้มิได้คำนึงกำไรสุทธิต่อหุ้น เนื่องจากปี 2558 มีกำไรจากการขายที่ดินรวมอยู่ด้วย ในขณะที่ปี 2559 และปี 2557 ไม่มีรายการนี้ ส่วนเงินปันผลต่อหุ้น ปี 2559 ยังไม่ประกาศจ่าย แต่ปี 2558 มีเงินปันผลต่อหุ้นมากกว่าปี 2557

3. อัตรากาเรเติบโต

	(หน่วย)	31-ธ.ค.-59	31-ธ.ค.-58	31-ธ.ค.-57
สินทรัพย์รวม	(%)	1.51	12.46	(12.12)
หนี้สินรวม	(%)	0.29	23.63	(13.24)

จากตารางการคำนวณข้างต้น ปี 2559 มีอัตรากาเรเติบโตเพิ่มขึ้นทั้งทางด้านสินทรัพย์และหนี้สิน โดยสินทรัพย์รวมมีอัตรากาเรเติบโตมากกว่าหนี้สินรวม จึงส่งผลให้ส่วนของเจ้าของเพิ่มขึ้น ส่วนสาเหตุของการเปลี่ยนแปลงของสินทรัพย์และหนี้สินแต่ละรายการได้กล่าวมาแล้วข้างต้น

สรุป บริษัทและบริษัทย่อยมีฐานะการเงินมั่นคง เนื่องจากทั้ง 3 ปี มีอัตราส่วนหนี้สินต่อส่วนของผู้ถือหุ้นต่ำมาก หรือมีหนี้สินไม่ถึง 50% ของส่วนของผู้ถือหุ้น โดยเฉพาะอย่างยิ่งไม่มีเงินกู้ยืมทั้งระยะสั้นและระยะยาว จึงไม่มีภาระในเรื่องการจ่ายคืนเงินต้นและดอกเบี้ย นอกจากนี้กลุ่มบริษัทมีกำไรสุทธิมาโดยตลอด แม้ว่าจะมีขาดทุนจากการวัดมูลค่าเงินลงทุนเพื่อขายในบางปี ก็ยังคงมีกำไรเบ็ดเสร็จทุกปี ดังนั้นส่วนของผู้ถือหุ้นจึงเพิ่มขึ้นทุกปี เว้นแต่ปี 2557 มีการซื้อหุ้นคืนบางส่วนเป็นเหตุให้ส่วนของผู้ถือหุ้นลดลงไปบ้าง แต่ก็ได้รับการชดเชยจากกำไรจากการขายที่ดินในปี 2558 ด้วยเหตุนี้ มูลค่าตามบัญชีต่อหุ้นจึงสูงขึ้นตามลำดับ ยกเว้นปี 2557 ที่มีการซื้อหุ้นคืนบางส่วนเท่านั้น

14.3 สภาพคล่อง

อัตราส่วนวัดสภาพคล่อง

	(หน่วย)	31-ธ.ค.-59	31-ธ.ค.-58	31-ธ.ค.-57
อัตราส่วนสภาพคล่อง	(เท่า)	2.40	2.33	2.54
อัตราส่วนสภาพคล่องหมุนเร็ว	(เท่า)	2.36	2.30	2.48
อัตราส่วนสภาพคล่องกระแสเงินสด	(เท่า)	0.15	0.15	0.05
อัตราส่วนหมุนเวียนลูกหนี้การค้า	(เท่า)	6.88	6.59	6.03
ระยะเวลาเก็บหนี้เฉลี่ย	(วัน)	52	55	60
อัตราส่วนหมุนเวียนเจ้าหนี้	(เท่า)	6.97	8.41	8.18
ระยะเวลารชำระหนี้	(วัน)	51	43	44
วงจรเงินสด	(วัน)	1	12	16

สรุป ปี 2559 กลุ่มบริษัทมีสภาพคล่องใกล้เคียงกับปี 2558 และปี 2557 เนื่องจากปี 2559 มีอัตราส่วนทางการเงินต่าง ๆ ที่เกี่ยวข้องกับ การวัดสภาพคล่อง ได้แก่ อัตราส่วนสภาพคล่อง อัตราส่วนสภาพคล่องหมุนเร็ว อัตราส่วนสภาพคล่องกระแสเงินสด อัตราส่วนหมุนเวียนลูกหนี้การค้า ระยะเวลาเก็บหนี้เฉลี่ย อัตราส่วนหมุนเวียนเจ้าหนี้ ระยะเวลาชำระหนี้ และวงจรเงินสดใกล้เคียงกับปี 2558 และปี 2557 ซึ่งทั้ง 3 ปี ถือว่ามีสภาพคล่องอยู่ในเกณฑ์ดี เนื่องจากมีสินทรัพย์หมุนเวียน และสินทรัพย์หมุนเวียนเร็วมากกว่าหนี้สินหมุนเวียน 2 เท่ากว่า ซึ่งน่าจะเป็นปริมาณที่เพียงพอต่อการชำระหนี้สินหมุนเวียนได้ทั้งหมด รวมทั้งน่าจะชำระหนี้สินหมุนเวียนในอนาคตได้ทันตามกำหนด เพราะมีสินทรัพย์สภาพคล่องค่อนข้างมาก เมื่อเปรียบเทียบกับหนี้สินหมุนเวียน รวมทั้งมีวงจรเงินสดในปี 2559 เพียง 1 วันเท่านั้น ซึ่งจะเห็นได้ว่าบริษัทฯ มีความสามารถในการบริหารสินทรัพย์ของบริษัทได้อย่างมีประสิทธิภาพ

รายละเอียดเกี่ยวกับผู้บริหารและผู้มีอำนาจควบคุมของบริษัท

1. รายละเอียดของผู้บริหารหรือผู้มีอำนาจควบคุม

ชื่อ-สกุล	อายุ	คุณวุฒิทางการศึกษา	สัดส่วนการถือหุ้นในบริษัท %	ความสัมพันธ์ทางครอบครัวระหว่างผู้บริหาร	ประสบการณ์ทำงานในระยะ 5 ปี		
					ช่วงเวลา	ตำแหน่ง	ชื่อหน่วยงานบริษัท/ประเภทธุรกิจ
1. นายประทีป อภิสารธนรักษ์ ประธานกรรมการบริหารและกรรมการผู้มีอำนาจลงนามผูกพันบริษัท	78	ปริญญาตรี เศรษฐศาสตร์ มหาวิทยาลัยธรรมศาสตร์	9.79% ของหุ้นที่มีสิทธิออกเสียงทั้งหมด	บิดา นายอภิรักษ์ อภิสารธนรักษ์ กรรมการผู้จัดการของบริษัท	2529-ปัจจุบัน	ประธานกรรมการ กรรมการ	บมจ. ประทีป โฮลดิ้งส์ บจก. ประทีป แอนด์ แอสโซซิเอทส์ บจก.ประทีป แอดเวอร์-ไทซิ่ง บจก. มาร์เก็ตติ้ง ไคร์ว เวิร์ลด์ไวด์ (ประเทศไทย) บจก. ประทีป แอนด์ แอสโซซิเอทส์
					2521-2529	ประธาน กรรมการ	บจก. ประทีป แอนด์ แอสโซซิเอทส์
					2517-2521	ผู้บริหาร	บจก. ดิทีแอสล์ม โฆษณา
					2507-2516	ผู้อำนวยการ ฝ่ายสื่อโฆษณา	บจก. ดิทีแอสล์ม
2. นายพิศาล ประหัยภูงกูร รองประธานกรรมการบริหารและกรรมการผู้มีอำนาจลงนามผูกพันบริษัท	72	ปริญญาตรี สาขาประชาสัมพันธ์และโฆษณา ไมอามีเคอเจเนียร์ คอลเลจ ไมอามี สหรัฐอเมริกา	0.13% ของหุ้นที่มีสิทธิออกเสียงทั้งหมด	ไม่มี	2529-ปัจจุบัน	รองประธานกรรมการ กรรมการ	บมจ. ประทีป โฮลดิ้งส์ บจก.ประทีป แอดเวอร์-ไทซิ่ง บจก. มาร์เก็ตติ้ง ไคร์ว เวิร์ลด์ไวด์ (ประเทศไทย)
					2520-2529	รองประธาน กรรมการ	บจก. ประทีป แอนด์ แอสโซซิเอทส์
					2517-2520	ผู้จัดการ ฝ่ายผลิตภัณฑ์	Warner-Lambert (Thailand) Co.,Ltd.
					2515-2517	ผู้จัดการ ฝ่ายผลิตภัณฑ์	Bristol Myers (Thailand) Co.,Ltd.
3. นายปรีชา เขาโชติช่วง กรรมการและกรรมการผู้มีอำนาจลงนามผูกพันบริษัท	69	ปริญญาตรี บริหารธุรกิจ วิทยาลัยไอโฮโฮ คริสเตียน สหรัฐอเมริกา หลักสูตรนักบริหารการตลาด มหาวิทยาลัยโลซาน สวิสเซอร์แลนด์	0.23% ของหุ้นที่มีสิทธิออกเสียงทั้งหมด	ไม่มี	ปัจจุบัน	กรรมการ	บมจ. ประทีป โฮลดิ้งส์
					2529-2550	กรรมการ ผู้จัดการ	บมจ. ประทีป โฮลดิ้งส์
					2523-2527	รองกรรมการ ผู้จัดการ	บจก. ลินดาส
					2518-2523	ผู้อำนวยการ ฝ่ายการตลาด	บจก. เฟดเดอร์ส
					2513-2518	เจ้าหน้าที่ การตลาด ฝ่ายการตลาด	บจก. ดิทีแอสล์ม

รายละเอียดเกี่ยวกับผู้บริหารและผู้มีอำนาจควบคุมของบริษัท

1. รายละเอียดของผู้บริหารหรือผู้มีอำนาจควบคุม

ชื่อ-สกุล	อายุ	คุณวุฒิทางการศึกษา	สัดส่วนการถือหุ้นในบริษัท %	ความสัมพันธ์ทางครอบครัวระหว่างผู้บริหาร	ประสบการณ์ทำงานในระยะ 5 ปี		
					ช่วงเวลา	ตำแหน่ง	ชื่อหน่วยงานบริษัท/ประเภทธุรกิจ
4. นายวิเชียร นาคอินทนันทกรรณการ	68	มัธยมศึกษาปีที่ 3 โรงเรียนวัดรางบัว	-	ไม่มี	ปัจจุบัน	กรรณการ	บมจ. ประกิด โฮลดิ้งส์
					2529-2544	กรรณการ รองผู้จัดการ	บมจ. ประกิด โฮลดิ้งส์
					2521-2529	กรรณการ รองผู้จัดการ	บจก. ประกิด แอนด์ แอสโซซิเอทส์
					2511-2521	พนักงานฝ่ายศิลป์	บจก. ดิทีแฮล์ม
					2508-2511	พนักงานฝ่ายศิลป์	Loxley (Thailand) Co.,Ltd.
5. นายโสมนัส ณ บางช้าง	68	ปริญญาโท บริหารธุรกิจ Southeastern Oklahoma State University	-	ไม่มี	2542-ปัจจุบัน	กรรณการอิสระและกรรณการตรวจสอบที่ปรึกษาทางบัญชีและการเงิน	บมจ. ประกิด โฮลดิ้งส์
					2542-2545	ที่ปรึกษาทางบัญชีและการเงิน	บจก. ธานีพัฒนา
					2531-2542	ผู้อำนวยการฝ่ายบัญชีและการเงิน	บมจ. ประกิด โฮลดิ้งส์
					2522-2531	ผู้จัดการฝ่ายบริหารบัญชีและการเงิน	บจก. ดิทีแฮล์ม โฆษณา
					2518-2521	เจ้าหน้าที่ตรวจสอบภายใน	บริษัท เงินทุนอุตสาหกรรมแห่งประเทศไทย
6. ดร.พิชัย จรรย์ศุภรินทร์	74	ปริญญาตรี เศรษฐศาสตร์ มหาวิทยาลัยธรรมศาสตร์ ปริญญาโท เศรษฐศาสตร์ University of the Philippines ปริญญาเอก เศรษฐศาสตร์ University of the Philippines	-	ไม่มี	ปัจจุบัน	กรรณการอิสระและกรรณการตรวจสอบกรรณการที่ปรึกษาที่ปรึกษากิตติมศักดิ์	บมจ. ประกิด โฮลดิ้งส์
					2508-2546	คณบดี	สมาคมเศรษฐศาสตร์ มหาวิทยาลัยธรรมศาสตร์ ชุมชนสหกรณ์ออมทรัพย์แห่งประเทศไทย สหกรณ์ออมทรัพย์ มหาวิทยาลัยธรรมศาสตร์ คณะเศรษฐศาสตร์ มหาวิทยาลัยธรรมศาสตร์
						รองอธิการบดี	ฝ่ายวางแผนพัฒนา มหาวิทยาลัยธรรมศาสตร์
						ประธาน	สหกรณ์ออมทรัพย์ มหาวิทยาลัยธรรมศาสตร์ สภาอาจารย์ มหาวิทยาลัยธรรมศาสตร์
						กรรณการและเลขานุการ	มูลนิธิอานันทมหิดล แผนกธรรมสาธิต

รายละเอียดเกี่ยวกับผู้บริหารและผู้มีอำนาจควบคุมของบริษัท

1. รายละเอียดของผู้บริหารหรือผู้มีอำนาจควบคุม

ชื่อ-สกุล	อายุ	คุณวุฒิทางการศึกษา	สัดส่วนการถือหุ้นในบริษัท %	ความสัมพันธ์ทางครอบครัวระหว่างผู้บริหาร	ประสบการณ์ทำงานในระยะ 5 ปี		
					ช่วงเวลา	ตำแหน่ง	ชื่อหน่วยงานบริษัท/ประเภทธุรกิจ
7. ดร.มนูญ พาหิระ กรรมการอิสระและ กรรมการตรวจสอบ	78	ปริญญาตรี สาขา เศรษฐศาสตร์ มหาวิทยาลัยธรรมศาสตร์ ปริญญาโทเศรษฐศาสตร์ มหาวิทยาลัยแห่งชาติฟิลิปปินส์ ปริญญาเอกเศรษฐศาสตร์ มหาวิทยาลัยฮาวาย	-	ไม่มี	ปัจจุบัน 2547-2557 2544-2547 2542-2544	กรรมการอิสระและ กรรมการตรวจสอบ ที่ปรึกษาทิดิมศักดิ์ ที่ปรึกษาอธิการบดี อธิการบดี คณบดีบัณฑิตวิทยาลัย	บมจ. ประกิต โฮลดิ้งส์ สหกรณ์ออมทรัพย์ มหาวิทยาลัยธรรมศาสตร์ มหาวิทยาลัยเกริก มหาวิทยาลัยเกริก มหาวิทยาลัยธรรมศาสตร์
8. น.ส.วิชชุดา ไกรฤทธิกุล หัวหน้าส่วนการเงิน เลขานุการบริษัท และเลขานุการคณะกรรมการ ตรวจสอบ	58	ปริญญาตรี บัญชีบัณฑิต มหาวิทยาลัย ธรรมศาสตร์ ปริญญาโท บัญชีมหาบัณฑิต มหาวิทยาลัย ธรรมศาสตร์	1.05%ของหุ้น ที่มีสิทธิออก เสียง	ไม่มี	2542-ปัจจุบัน 2539-2542 2537-2539 2531-2537 2524-2530	ผู้อำนวยการฝ่ายบัญชี และการเงิน ผู้ช่วยผู้อำนวยการ ฝ่ายบัญชีและการเงิน ผู้จัดการฝ่ายบัญชี และการเงิน ผู้จัดการฝ่ายบัญชี และการเงิน ผู้ช่วยผู้จัดการ ฝ่ายบัญชี	บมจ. ประกิต โฮลดิ้งส์ บมจ. ประกิต โฮลดิ้งส์ บจก. แมกนัส เคอร์วิส แอนด์ เคิร์ล เอฟซีบี บจก. จีเอส ไอ ทราเวล บมจ. ไวท์กรุ๊ป
9. นางสิริอร เชิญพิพัฒน์ ผู้อำนวยการฝ่าย สื่อโฆษณา	53	ปริญญาตรี วารสารศาสตร์ มหาวิทยาลัย ธรรมศาสตร์	-	ไม่มี	2536-ปัจจุบัน 2533-2536 2530-2533	ผู้อำนวยการ ฝ่ายสื่อโฆษณา ผู้จัดการ ฝ่ายสื่อโฆษณา พนักงานวางแผน สื่อโฆษณา	บมจ. ประกิต โฮลดิ้งส์ บจก. ประกิต แอนด์ เอฟซีบี บจก. ประกิต แอนด์ เอฟซีบี
10. นายอภิรักษ์ อภิสารธนรักษ์ กรรมการและ กรรมการผู้จัดการ	45	ปริญญาตรี การตลาดและ ระบบสารสนเทศ เพื่อการจัดการ Southern Methodist University ปริญญาโท บริหารธุรกิจ The University of North Carolina	4.97% ของหุ้น ที่มีสิทธิออก เสียง	บุตร ประธานกรรมการ	ปัจจุบัน 2544-2550 2537-2540	กรรมการผู้จัดการ กรรมการ กรรมการผู้จัดการ ผู้อำนวยการฝ่ายวางแผน เจ้าหน้าที่การตลาด	บมจ. ประกิต โฮลดิ้งส์ บจก. มาร์เก็ตติ้ง ไคร์ว เวิร์ลด์ไวด์ (ประเทศไทย) บจก. ประกิต แอดเวอร์ไทซิ่ง บจก. ประกิต แอดเวอร์ไทซิ่ง บจก. คอลเกต-ปาล์ม โอลิฟ (ประเทศไทย)

รายละเอียดผู้บริหารและผู้มีอำนาจควบคุม

รายชื่อกรรมการ/ผู้มีอำนาจควบคุม	บริษัท ประภิต โฮลดิ้งส์	บริษัทย่อย				บริษัทร่วม		บริษัทอื่น ๆ		
		PRAKIT/FCB (CAMBODIA)	ประภิต แอดเวอร์ไทซิ่ง	มาร์เก็ตติ้ง ไครว เวิร์ลด์ไวด์ (ประเทศไทย)	Prakit Advertising Co.,Ltd.(Myanmar)	ไคเร็กซ์ เรสพ็อนซ์	แบงก์คอกโรเตอร์ แอนด์พาร์ทเนอร์ส	ประภิต แอนด์ แอสโซซิเอทส์	62 คอนเทนท์ แอนด์ ดีไซน์	ดับเบิลพี มาร์เก็ตติ้งฯ
นายประภิต อภิสารธนรักษ์	B, A, C	A, C	A, C	C		-	-	A, C		
นายพิศาล ประหัยฎาญกูร	B, C		C	C						
นายปรีชา เชาวโชติช่วง	C									A,C
นายโสมนัส ณ บางช้าง	F, G									
ดร. พิชัย จรรย์ศุภกรินทร์	F,G									
นางสาววิษุดา ไกรฤทธิกุล	B		B		C		C		B, C	
นายอภิรักษ์ อภิสารธนรักษ์	B,D		B,D	B,C	C		C		C	
นายวิเชียร นาคอินทนนท์	C									
นางสิริอร เชิญพิพัฒน์	B		B		C					
ดร. มนูญ พาหิระ	F, G									

A = ประธานกรรมการ

B = ผู้บริหาร

C=กรรมการ

D=กรรมการผู้จัดการ

E = ผู้จัดการทั่วไป

F = กรรมการตรวจสอบ

G = กรรมการอิสระ

H=ประธานเจ้าหน้าที่บริหาร

รายงานการเปลี่ยนแปลงการถือหลักทรัพย์ของกรรมการและผู้บริหารบริษัท ณ วันที่ 31 ธันวาคม 2559

รายชื่อ	ปี 2558		เพิ่ม (ลด) ระหว่างปี	ปี 2559 รวม	คิดเป็น ร้อยละ	ปี 2559	
	กรรมการ/ผู้บริหาร	คู่สมรส				กรรมการ/ผู้บริหาร	คู่สมรส
1. นายประทีป อภิสารธนรักษ์	4,899,900.00	-	482,700.00	5,382,600.00	9.79	5,299,900.00	82,700.00
2. นายพิศาล ประหัยกาญจกุล	23,000.00	46,000.00	-	69,000.00	0.13	23,000.00	46,000.00
3. นายปรีชา เชาวโชติช่วง	-	112,000.00	15,000.00	127,000.00	0.23	15,000.00	112,000.00
4. นายวิเชียร นาคอินทนนท์	-	-	-	-	-	-	-
5. นายโสมนัส ณ บางช้าง	-	-	-	-	-	-	-
6. ดร.พิชัย จรรย์สุกรินทร์	-	-	-	-	-	-	-
7. ดร.มณูญ พาหิระ	-	-	-	-	-	-	-
8. นายอภิรักษ์ อภิสารธนรักษ์	2,608,793.00	-	124,300.00	2,733,093.00	4.97	2,659,593.00	73,500.00
9. นางสาววิชชุดา ไกรฤทธิกุล	484,200.00	-	95,300.00	579,500.00	1.05	579,500.00	-
10. นางสิริอร เชิญพิพัฒน์	-	-	-	-	-	-	-

บริษัท ประกิต โฮลดิ้งส์ จำกัด (มหาชน) และบริษัทย่อย
งบการเงินและรายงานของผู้สอบบัญชีรับอนุญาต
1 มกราคม 2559 ถึง 31 ธันวาคม 2559

รายงานของผู้สอบบัญชีรับอนุญาต

เสนอ ผู้ถือหุ้นและคณะกรรมการของบริษัท ประจักษ์ โฮลดิ้งส์ จำกัด (มหาชน)

ความเห็น

ข้าพเจ้าได้ตรวจสอบงบการเงินรวมของบริษัท ประจักษ์ โฮลดิ้งส์ จำกัด (มหาชน) และบริษัทย่อย (กลุ่มบริษัท) และงบการเงินเฉพาะกิจการของบริษัท ประจักษ์ โฮลดิ้งส์ จำกัด (มหาชน) (บริษัท) ซึ่งประกอบด้วยงบแสดงฐานะการเงินรวมและงบแสดงฐานะการเงินเฉพาะกิจการ ณ วันที่ 31 ธันวาคม 2559 งบกำไรขาดทุนเบ็ดเสร็จรวมและงบกำไรขาดทุนเบ็ดเสร็จเฉพาะกิจการ งบแสดงการเปลี่ยนแปลงส่วนของผู้ถือหุ้นรวมและงบแสดงการเปลี่ยนแปลงส่วนของผู้ถือหุ้นเฉพาะกิจการ และงบกระแสเงินสดรวมและงบกระแสเงินสดเฉพาะกิจการ สำหรับปีสิ้นสุดวันเดียวกันและหมายเหตุประกอบงบการเงิน รวมถึงหมายเหตุสรุปนโยบายการบัญชีที่สำคัญ

ข้าพเจ้าเห็นว่า งบการเงินรวมและงบการเงินเฉพาะกิจการข้างต้นนี้แสดงฐานะการเงินรวมของบริษัท ประจักษ์ โฮลดิ้งส์ จำกัด (มหาชน) และบริษัทย่อย และฐานะการเงินเฉพาะกิจการของบริษัท ประจักษ์ โฮลดิ้งส์ จำกัด (มหาชน) ณ วันที่ 31 ธันวาคม 2559 ผลการดำเนินงานรวมและผลการดำเนินงานเฉพาะกิจการ และกระแสเงินสดรวมและกระแสเงินสดเฉพาะกิจการ สำหรับปีสิ้นสุดวันเดียวกัน โดยถูกต้องตามที่ควรในสาระสำคัญตามมาตรฐานการรายงานทางการเงิน

เกณฑ์ในการแสดงความเห็น

ข้าพเจ้าได้ปฏิบัติตามตรวจสอบตามมาตรฐานการสอบบัญชี ความรับผิดชอบของข้าพเจ้าได้กล่าวไว้ในส่วนของความรับผิดชอบของผู้สอบบัญชีต่อการตรวจสอบงบการเงินรวมและงบการเงินเฉพาะกิจการในรายงานของข้าพเจ้า ข้าพเจ้ามีความเป็นอิสระจากกลุ่มบริษัทและบริษัทตามข้อกำหนดจรรยาบรรณของผู้ประกอบวิชาชีพบัญชีที่กำหนดโดยสภาวิชาชีพบัญชีในพระบรมราชูปถัมภ์ ในส่วนที่เกี่ยวข้องกับการตรวจสอบงบการเงินรวมและงบการเงินเฉพาะกิจการ และข้าพเจ้าได้ปฏิบัติตามความรับผิดชอบด้านจรรยาบรรณอื่นๆ ซึ่งเป็นไปตามข้อกำหนดเหล่านี้ ข้าพเจ้าเชื่อว่าหลักการสอบบัญชีที่ข้าพเจ้าได้รับเพียงพอและเหมาะสมเพื่อใช้เป็นเกณฑ์ในการแสดงความเห็นของข้าพเจ้า

เรื่องสำคัญในการตรวจสอบ

เรื่องสำคัญการตรวจสอบคือ เรื่องต่างๆ ที่มีนัยสำคัญที่สุดตามดุลยพินิจของผู้ประกอบวิชาชีพของข้าพเจ้าในการตรวจสอบงบการเงินรวมและงบการเงินเฉพาะกิจการสำหรับงวดปัจจุบัน ข้าพเจ้าได้นำเรื่องเหล่านี้มาพิจารณาในบริบทของการตรวจสอบงบการเงินรวมและงบการเงินเฉพาะกิจการ โดยรวม และในการแสดงความเห็นของข้าพเจ้า ทั้งนี้ข้าพเจ้าไม่ได้แสดงความเห็นแยกต่างหากสำหรับเรื่องเหล่านี้

เรื่องสำคัญในการตรวจสอบ	เรื่องดังกล่าวได้ถูกตรวจสอบอย่างไร
<p>ค่านายหน้าจากการจัดหาสื่อโฆษณา</p> <p>สำหรับปีสิ้นสุดวันที่ 31 ธันวาคม 2559 กลุ่มบริษัทและบริษัท มีรายได้ค่านายหน้าจากการจัดหาสื่อโฆษณาจำนวน 138 ล้านบาท ในงบการเงินรวม และ จำนวน 81 ล้านบาท ในงบการเงินเฉพาะกิจการ โดยรายได้จากค่านายหน้าจะรับรู้รายได้เมื่อสื่อโฆษณาได้เผยแพร่สู่สาธารณชนแล้วและมูลค่าของรายได้ขึ้นอยู่กับอัตราค่านายหน้า อัตราส่วนลดและมูลค่าของสื่อที่ซื้อ ดังนั้นระยะเวลาของการรับรู้และการวัดมูลค่าของรายได้ค่านายหน้าจึงเป็นความเสี่ยงที่มีสาระสำคัญของการแสดงข้อมูลที่ขัดต่อข้อเท็จจริงอันเป็นสาระสำคัญต่องบการเงินของกลุ่มบริษัทและบริษัท</p>	<p>วิธีการตรวจสอบที่สำคัญ มีดังนี้</p> <ul style="list-style-type: none"> • สอบถามผู้บริหารเกี่ยวกับข้อตกลงและเงื่อนไขของการให้บริการในการขายและซื้อสื่อ และส่วนลดจากการซื้อสื่อ รวมทั้งความแตกต่างของข้อตกลงและเงื่อนไขที่เปลี่ยนแปลงจากปีก่อน • ประเมินและทดสอบระบบการควบคุมภายในระบบรายได้ค่านายหน้า • วิเคราะห์ห้อัตราค่านายหน้าจากการจัดหาสื่อโฆษณาว่าสอดคล้องกับข้อตกลงและเงื่อนไขที่กำหนดไว้ • สุ่มตรวจสอบเอกสารการบันทึกบัญชีรายได้และต้นทุนจากการขายสื่อ รวมทั้งส่วนลดที่ได้รับจากผู้ขายสื่อ • สุ่มตรวจสอบการรับชำระหนี้และเปรียบเทียบกับจำนวนที่ได้บันทึกบัญชี • สุ่มตรวจสอบการรับรู้ส่วนลดจากการซื้อสื่อที่ได้รับภายหลังจากวันทิ้งงบการเงิน

เรื่องอื่น

งบการเงินรวมของบริษัท ประกิต โฮลดิ้งส์ จำกัด (มหาชน) และบริษัทย่อยและงบการเงินเฉพาะกิจการของบริษัท ประกิต โฮลดิ้งส์ จำกัด (มหาชน) สำหรับปีสิ้นสุดวันที่ 31 ธันวาคม 2558 ที่แสดงเป็นข้อมูลเปรียบเทียบ ตรวจสอบโดยผู้สอบบัญชีอื่นในสำนักงานเดียวกันกับข้าพเจ้า ซึ่งได้แสดงความเห็นไว้อย่างไม่มีเงื่อนไข ตามรายงานลงวันที่ 24 กุมภาพันธ์ 2559

ข้อมูลอื่น

ผู้บริหารเป็นผู้รับผิดชอบต่อข้อมูลอื่นซึ่งรวมอยู่ในรายงานประจำปีของกลุ่มบริษัทและบริษัท แต่ไม่รวมถึงงบการเงินรวมและงบการเงินเฉพาะกิจการและรายงานของผู้สอบบัญชีที่เกี่ยวกับการตรวจสอบงบการเงินเหล่านั้น ข้าพเจ้าคาดว่าข้าพเจ้าจะได้รับรายงานประจำปีภายหลังวันที่ในรายงานของผู้สอบบัญชีนี้

ความเห็นของข้าพเจ้าต่องบการเงินรวมและงบการเงินเฉพาะกิจการไม่ครอบคลุมถึงข้อมูลอื่นดังกล่าวข้างต้นและข้าพเจ้าไม่ได้ให้ความเชื่อมั่นต่อข้อมูลอื่น

ความรับผิดชอบของข้าพเจ้าที่เกี่ยวข้องกับการตรวจสอบงบการเงินรวมและงบการเงินเฉพาะกิจการคือ การอ่านข้อมูลอื่นดังกล่าวข้างต้นเมื่อได้จัดทำแล้ว และพิจารณาว่าข้อมูลอื่นมีความขัดแย้งที่มีสาระสำคัญกับงบการเงินรวมและงบการเงินเฉพาะกิจการที่ข้าพเจ้าตรวจสอบแล้ว หรือกับความรู้ที่ได้รับจากการตรวจสอบของข้าพเจ้า หรือปรากฏว่าข้อมูลอื่นมีการแสดงข้อมูลที่ขัดต่อข้อเท็จจริงอันเป็นสาระสำคัญหรือไม่

เมื่อข้าพเจ้าได้อ่านรายงานประจำปี หากข้าพเจ้าสรุปได้ว่ามีการแสดงข้อมูลที่ขัดต่อข้อเท็จจริงอันเป็นสาระสำคัญ ข้าพเจ้าต้องสื่อสารเรื่องดังกล่าวกับผู้บริหารและผู้มีหน้าที่ในการกำกับดูแลให้ดำเนินการแก้ไขข้อมูลดังกล่าว

ความรับผิดชอบของผู้บริหารและผู้มีหน้าที่ในการกำกับดูแลต่องบการเงินรวมและงบการเงินเฉพาะกิจการ

ผู้บริหารมีหน้าที่รับผิดชอบในการจัดทำและนำเสนอของงบการเงินรวมและงบการเงินเฉพาะกิจการเหล่านี้ โดยถูกต้องตามที่ควรตามมาตรฐานการรายงานทางการเงิน และรับผิดชอบเกี่ยวกับการควบคุมภายในที่ผู้บริหารพิจารณาว่าจำเป็นเพื่อให้สามารถจัดทำงบการเงินรวมและงบการเงินเฉพาะกิจการที่ปราศจากการแสดงข้อมูลที่ขัดต่อข้อเท็จจริงอันเป็นสาระสำคัญไม่ว่าจะเกิดจากการทุจริตหรือข้อผิดพลาด

ในการจัดทำงบการเงินรวมและงบการเงินเฉพาะกิจการ ผู้บริหารรับผิดชอบในการประเมินความสามารถของกลุ่มบริษัทและบริษัทในการดำเนินงานต่อเนื่องและการใช้เกณฑ์การบัญชีสำหรับการดำเนินงานต่อเนื่องเว้นแต่ผู้บริหารมีความตั้งใจที่จะเลิกกลุ่มบริษัทและบริษัทหรือหยุดดำเนินงานหรือไม่สามารถดำเนินงานต่อเนื่องต่อไปได้

ผู้มีหน้าที่ในการกำกับดูแลมีหน้าที่ในการสอดส่องดูแลกระบวนการในการจัดทำรายงานทางการเงินของกลุ่มบริษัทและบริษัท

ความรับผิดชอบของผู้สอบบัญชีต่อการตรวจสอบงบการเงินรวมและงบการเงินเฉพาะกิจการ

การตรวจสอบของข้าพเจ้ามีวัตถุประสงค์เพื่อให้ได้ความเชื่อมั่นอย่างสมเหตุสมผลว่างบการเงินรวมและงบการเงินเฉพาะกิจการโดยรวมปราศจากการแสดงข้อมูลที่ขัดต่อข้อเท็จจริงอันเป็นสาระสำคัญหรือไม่ ไม่ว่าจะเกิดจากการทุจริตหรือข้อผิดพลาด และเสนอรายงานของผู้สอบบัญชีซึ่งรวมความเห็นของข้าพเจ้าอยู่ด้วย ความเชื่อมั่นอย่างสมเหตุสมผลคือความเชื่อมั่นในระดับสูงแต่ไม่ได้เป็นการรับประกันว่าการปฏิบัติงานตรวจสอบตามมาตรฐานการสอบบัญชีจะสามารถตรวจพบข้อมูลที่ขัดต่อข้อเท็จจริงอันเป็นสาระสำคัญที่มีอยู่ได้เสมอไป ข้อมูลที่ขัดต่อข้อเท็จจริงอาจเกิดจากการทุจริตหรือข้อผิดพลาดและถือว่ามีสาระสำคัญเมื่อคาดการณ์ได้อย่างสมเหตุสมผลว่ารายการที่ขัดต่อข้อเท็จจริงแต่ละรายการหรือทุกรายการรวมกันจะมีผลต่อการตัดสินใจทางเศรษฐกิจของผู้ใช้งบการเงินจากการใช้งบการเงินรวมและงบการเงินเฉพาะกิจการเหล่านี้

ในการตรวจสอบของข้าพเจ้าตามมาตรฐานการสอบบัญชี ข้าพเจ้าได้ใช้ดุลยพินิจและการสังเกตและสงสัยเชิงผู้ประกอบวิชาชีพตลอดการตรวจสอบ การปฏิบัติงานของข้าพเจ้ารวมถึง

- ระบุและประเมินความเสี่ยงจากการแสดงข้อมูลที่ขัดต่อข้อเท็จจริงอันเป็นสาระสำคัญในงบการเงินรวมและงบการเงินเฉพาะกิจการ ไม่ว่าจะเกิดจากการทุจริตหรือข้อผิดพลาด ออกแบบและปฏิบัติตามวิธีการตรวจสอบเพื่อตอบสนองต่อความเสี่ยงเหล่านั้น และได้หลักฐานการสอบบัญชีที่เพียงพอและเหมาะสมเพื่อเป็นเกณฑ์ในการแสดงความเห็นของข้าพเจ้า ความเสี่ยงที่ไม่พบข้อมูลที่ขัดต่อข้อเท็จจริงอันเป็นสาระสำคัญซึ่งเป็นผลมาจากการทุจริตจะสูงกว่าความเสี่ยงที่เกิดจากข้อผิดพลาดเนื่องจากการทุจริตอาจเกี่ยวกับการสมรู้ร่วมคิด การปลอมแปลงเอกสารหลักฐาน การตั้งใจละเว้นการแสดงข้อมูล การแสดงข้อมูลที่ไมตรงตามข้อเท็จจริงหรือการแทรกแซงการควบคุมภายใน
- ทำความเข้าใจในระบบการควบคุมภายในที่เกี่ยวข้องกับการตรวจสอบ เพื่อออกแบบวิธีการตรวจสอบที่เหมาะสมกับสถานการณ์ แต่ไม่ใช่เพื่อวัตถุประสงค์ในการแสดงความเห็นต่อความมีประสิทธิภาพของการควบคุมภายในของกลุ่มบริษัทและบริษัท
- ประเมินความเหมาะสมของนโยบายการบัญชีที่ผู้บริหารใช้และความสมเหตุสมผลของประมาณการทางบัญชีและการเปิดเผยข้อมูลที่เกี่ยวข้องซึ่งจัดทำขึ้นโดยผู้บริหาร
- สรุปลักษณะความเหมาะสมของการใช้เกณฑ์การบัญชีสำหรับการดำเนินงานต่อเนื่องของผู้บริหารและจากหลักฐานการสอบบัญชีที่ได้รับ สรุปว่ามีความไม่แน่นอนที่มีสาระสำคัญเกี่ยวกับเหตุการณ์หรือสถานการณ์ที่อาจเป็นเหตุให้เกิดข้อสงสัยอย่างมีนัยสำคัญต่อความสามารถของกลุ่มบริษัทและบริษัทในการดำเนินงานต่อเนื่องหรือไม่ ถ้าข้าพเจ้าได้ข้อสรุปว่ามีความไม่แน่นอนที่มีสาระสำคัญ ข้าพเจ้าต้องกล่าวไว้ในรายงานของผู้สอบบัญชีของข้าพเจ้าถึงการเปิดเผยที่เกี่ยวข้องในงบการเงินรวมและงบการเงินเฉพาะกิจการ หรือถ้าการเปิดเผยดังกล่าวไม่เพียงพอ ความเห็นของข้าพเจ้าจะเปลี่ยนแปลงไปข้อสรุปของข้าพเจ้าขึ้นอยู่กับหลักฐานการสอบบัญชีที่ได้รับจนถึงวันที่ในรายงานของผู้สอบบัญชีของข้าพเจ้า อย่างไรก็ตาม เหตุการณ์หรือสถานการณ์ในอนาคตอาจเป็นเหตุให้กลุ่มบริษัทและบริษัทต้องหยุดการดำเนินงานต่อเนื่อง
- ประเมินการนำเสนอ โครงสร้างและเนื้อหาของงบการเงินรวมและงบการเงินเฉพาะกิจการโดยรวม รวมถึงการเปิดเผยว่างบการเงินรวมและงบการเงินเฉพาะกิจการแสดงรายการและเหตุการณ์ในรูปแบบที่ทำให้มีการนำเสนอข้อมูลโดยถูกต้องตามที่ควร

- ได้รับหลักฐานการสอบบัญชีที่เหมาะสมอย่างเพียงพอเกี่ยวกับข้อมูลทางการเงินของกิจการภายในกลุ่มหรือกิจกรรมทางธุรกิจภายในกลุ่มบริษัท เพื่อแสดงความเห็นต่องบการเงินรวม ข้าพเจ้าได้รับผิดชอบต่อการกำหนดแนวทาง การควบคุมดูแล และการปฏิบัติงานตรวจสอบกลุ่มบริษัท ข้าพเจ้าเป็นผู้รับผิดชอบแต่เพียงผู้เดียวต่อความเห็นของข้าพเจ้า

ข้าพเจ้าได้สื่อสารกับผู้มีหน้าที่ในการกำกับดูแลเกี่ยวกับขอบเขตและช่วงเวลาของการตรวจสอบตามที่ได้วางแผนไว้ในประเด็นที่มีนัยสำคัญที่พบจากการตรวจสอบ รวมถึงข้อบกพร่องที่มีนัยสำคัญในระบบการควบคุมภายในซึ่งข้าพเจ้าได้พบในระหว่างการตรวจสอบของข้าพเจ้า

ข้าพเจ้าได้ให้คำรับรองแก่ผู้มีหน้าที่ในการกำกับดูแลว่าข้าพเจ้าได้ปฏิบัติตามข้อกำหนดจรรยาบรรณที่เกี่ยวข้องกับความเป็นอิสระและได้สื่อสารกับผู้มีหน้าที่ในการกำกับดูแลเกี่ยวกับความสัมพันธ์ทั้งหมดตลอดจนเรื่องอื่น ซึ่งข้าพเจ้าเชื่อว่ามีเหตุผลที่บุคคลภายนอกอาจพิจารณาว่ากระทบต่อความเป็นอิสระของข้าพเจ้าและมาตรการที่ข้าพเจ้าใช้เพื่อป้องกันไม่ให้ข้าพเจ้าขาดความเป็นอิสระ

จากเรื่องที่ได้สื่อสารกับผู้มีหน้าที่ในการกำกับดูแล ข้าพเจ้าได้พิจารณาเรื่องต่างๆ ที่มีนัยสำคัญที่สุดในการตรวจสอบงบการเงินรวมและงบการเงินเฉพาะกิจการในงวดปัจจุบันและกำหนดเป็นเรื่องสำคัญในการตรวจสอบ ข้าพเจ้าได้อธิบายเรื่องเหล่านี้ในรายงานของผู้สอบบัญชีเว้นแต่กฎหมายหรือข้อบังคับไม่ให้เปิดเผยต่อสาธารณะเกี่ยวกับเรื่องดังกล่าว หรือในสถานการณ์ที่ยากที่จะเกิดขึ้น ข้าพเจ้าพิจารณาว่าไม่ควรสื่อสารเรื่องดังกล่าวในรายงานของข้าพเจ้า เพราะการกระทำดังกล่าวสามารถคาดการณ์ได้อย่างสมเหตุสมผลว่าจะมีผลกระทบในทางลบมากกว่าผลประโยชน์ต่อส่วนได้เสียสาธารณะจากการสื่อสารดังกล่าว

ผู้สอบบัญชีที่รับผิดชอบงานสอบบัญชีและการนำเสนอรายงานฉบับนี้ คือ นายธนกร ฝักไฝผล



(นายธนกร ฝักไฝผล)

ผู้สอบบัญชีรับอนุญาตเลขทะเบียน 4879

บริษัท บัญชีกิจ จำกัด

กรุงเทพมหานคร

24 กุมภาพันธ์ 2560

บริษัท ประจิด โฮลดิ้งส์ จำกัด (มหาชน) และบริษัทย่อย

งบแสดงฐานะการเงิน

ณ วันที่ 31 ธันวาคม 2559

หน่วย : บาท

สินทรัพย์	หมายเหตุ	งบการเงินรวม		งบการเงินเฉพาะกิจการ	
		2559	2558	2559	2558
สินทรัพย์หมุนเวียน					
เงินสดและรายการเทียบเท่าเงินสด	5	97,478,142	85,102,746	56,345,930	33,073,494
เงินลงทุนชั่วคราว					
เงินลงทุนในกองทุนส่วนบุคคล	6	30,327,039	28,241,745	30,327,039	28,241,745
อื่น ๆ	7	382,239,829	318,751,930	311,749,219	295,589,935
เงินลงทุนในตราสารหนี้ที่ถือจนครบกำหนดภายในหนึ่งปี	7	16,000,000	20,000,000	16,000,000	20,000,000
ลูกหนี้การค้าและลูกหนี้อื่น	3, 8	252,731,951	310,538,891	177,305,200	234,537,945
สินทรัพย์หมุนเวียนอื่น		10,846,266	9,460,176	4,119,787	5,386,123
รวมสินทรัพย์หมุนเวียน		789,623,227	772,095,488	595,847,175	616,829,242
สินทรัพย์ไม่หมุนเวียน					
เงินฝากธนาคารที่คิดการระค้ำประกัน	9	32,001,000	32,001,000	32,001,000	32,001,000
เงินลงทุนในการร่วมค้า บริษัทร่วมและบริษัทย่อย	10	116,429,268	115,109,711	165,045,481	165,045,481
เงินลงทุนระยะยาวอื่น	7	112,957,803	116,418,439	112,957,803	116,418,439
เงินให้กู้ยืมแก่พนักงาน	11	25,000	350,000	25,000	300,000
อสังหาริมทรัพย์เพื่อการลงทุน	12	46,215,000	46,215,000	46,215,000	46,215,000
ที่ดิน อาคารและอุปกรณ์	13	97,346,306	92,857,847	96,734,539	92,197,714
สินทรัพย์ไม่มีตัวตน		12,529	22,528	12,526	22,525
สินทรัพย์ถาวรอื่นที่ได้รับค้ำประกัน	14	9,401,314	11,990,491	5,987,679	8,675,867
สินทรัพย์ไม่หมุนเวียนอื่น		12,085,499	11,035,655	-	-
รวมสินทรัพย์ไม่หมุนเวียน		426,473,719	426,000,671	458,979,028	460,876,026
รวมสินทรัพย์		1,216,096,946	1,198,096,159	1,054,826,203	1,077,705,268

หมายเหตุประกอบงบการเงินเป็นส่วนหนึ่งของงบการเงินนี้

บริษัท ประจักษ์ โฮสติ้งส์ จำกัด (มหาชน) และบริษัทย่อย

งบแสดงฐานะการเงิน

ณ วันที่ 31 ธันวาคม 2559

หน่วย : บาท

หนี้สินและส่วนของผู้ถือหุ้น	หมายเหตุ	งบการเงินรวม		งบการเงินเฉพาะกิจการ	
		2559	2558	2559	2558
หนี้สินหมุนเวียน					
เจ้าหนี้การค้าและเจ้าหนี้อื่น	4, 15	302,446,115	272,261,883	207,386,226	211,036,679
ภาษีเงินได้ค้างจ่าย		44,348	30,225,164	44,348	30,225,164
หนี้สินหมุนเวียนอื่น		27,033,135	28,813,629	13,227,855	18,575,889
รวมหนี้สินหมุนเวียน		329,523,598	331,300,676	220,658,429	259,837,732
หนี้สินไม่หมุนเวียน					
สิทธิการเช่ารถตัดหญ้า	16	14,481,220	15,565,702	14,481,220	15,565,702
ภาระผูกพันผลประโยชน์พนักงาน	17	21,510,767	17,597,697	9,150,439	6,061,041
รวมหนี้สินไม่หมุนเวียน		35,991,987	33,163,399	23,631,659	21,626,743
รวมหนี้สิน		365,515,585	364,464,075	244,290,088	281,464,475
ส่วนของผู้ถือหุ้น					
ทุนเรือนหุ้น	18				
ทุนจดทะเบียน					
หุ้นสามัญ 99,484,000 หุ้น มูลค่าหุ้นละ 1 บาท			99,484,000		99,484,000
หุ้นสามัญ 94,438,800 หุ้น มูลค่าหุ้นละ 1 บาท		94,438,800		94,438,800	
ทุนที่ออกจำหน่ายและชำระเต็มมูลค่าแล้ว					
หุ้นสามัญ 60,000,000 หุ้น มูลค่าหุ้นละ 1 บาท		-	60,000,000	-	60,000,000
หุ้นสามัญ 54,954,800 หุ้น มูลค่าหุ้นละ 1 บาท		54,954,800	-	54,954,800	-
ส่วนเกินมูลค่าหุ้น	19	193,568,560	193,568,560	193,568,560	193,568,560
กำไรสะสม					
จัดสรรเป็นทุนสำรองตามกฎหมาย		10,000,000	10,000,000	10,000,000	10,000,000
ยังไม่ได้จัดสรร		612,514,980	598,463,915	573,777,759	562,314,653
สำรองสำหรับซื้อหุ้นคืน	20	-	79,460,000	-	79,460,000
หุ้นทุนซื้อคืน-หุ้นสามัญ	20	-	(79,460,000)	-	(79,460,000)
องค์ประกอบอื่นของส่วนของผู้ถือหุ้น		(22,003,173)	(29,700,219)	(21,765,004)	(29,642,420)
รวมส่วนของผู้ถือหุ้นของบริษัทใหญ่		849,035,167	832,332,256	810,536,115	796,240,793
ส่วนได้เสียที่ไม่มีอำนาจควบคุม		1,546,194	1,299,828	-	-
รวมส่วนของผู้ถือหุ้น		850,581,361	833,632,084	810,536,115	796,240,793
รวมหนี้สินและส่วนของผู้ถือหุ้น		1,216,096,946	1,198,096,159	1,054,826,203	1,077,705,268

หมายเหตุประกอบงบการเงินเป็นส่วนหนึ่งของงบการเงินนี้

บริษัท ประจิด โฮลดิ้งส์ จำกัด (มหาชน) และบริษัทย่อย

งบกำไรขาดทุนเบ็ดเสร็จ

สำหรับปีสิ้นสุดวันที่ 31 ธันวาคม 2559

หน่วย : บาท

หมายเหตุ	งบการเงินรวม		งบการเงินเฉพาะกิจการ		
	2559	2558	2559	2558	
รายได้					
รายได้จากการให้บริการ	4, 22	229,393,707	207,766,076	90,476,400	66,711,027
รายได้ค่าขายหน้า	22	138,150,159	161,041,316	81,511,216	100,497,372
ดอกเบี้ยรับ	22	4,557,340	5,155,708	4,376,405	4,945,321
รายได้เงินปันผล	10, 22	2,909,747	2,173,756	9,908,697	9,172,705
รายได้ค่าบริการ	4	1,920,000	2,016,000	33,455,267	34,085,994
กำไรจากการขายอสังหาริมทรัพย์เพื่อการลงทุน	4, 12	-	103,537,770	-	160,300,000
รายได้อื่น		26,648,210	5,779,965	22,890,186	6,170,057
รวมรายได้		403,579,163	487,470,591	242,618,171	381,882,476
ค่าใช้จ่าย					
ต้นทุนการให้บริการ	4, 24	194,424,627	179,854,045	85,962,036	63,158,778
ค่าใช้จ่ายในการขาย	24	55,924,907	59,000,726	35,297,702	37,737,178
ค่าใช้จ่ายในการบริหาร	24	86,850,357	90,790,933	60,886,923	65,065,938
รวมค่าใช้จ่าย		337,199,891	329,645,704	182,146,661	165,961,894
กำไรก่อนส่วนแบ่งกำไรจากเงินลงทุนในบริษัทร่วมและการร่วมค้า		66,379,272	157,824,887	60,471,510	215,920,582
ส่วนแบ่งกำไรจากเงินลงทุนตาม					
วิธีส่วนได้เสีย - บริษัทร่วมและการร่วมค้า		1,319,557	1,491,574	-	-
กำไรก่อนภาษีเงินได้		67,698,829	159,316,461	60,471,510	215,920,582
ภาษีเงินได้	25	(12,810,371)	(42,828,140)	(9,858,639)	(41,385,124)
กำไรสำหรับปี		54,888,458	116,488,321	50,612,871	174,535,458
กำไร(ขาดทุน)เบ็ดเสร็จอื่น					
รายการที่จะไม่ถูกจัดประเภทรายการใหม่เข้าไปไว้ในกำไรหรือขาดทุน					
ผลกำไร(ขาดทุน)จากการประมาณการตามหลักคณิตศาสตร์ประกันภัย	17	(4,124,772)	6,869	(2,324,506)	(147,189)
ผลกระทบของภาษีเงินได้		824,955	(1,374)	464,901	29,438
		(3,299,817)	5,495	(1,859,605)	(117,751)
รายการที่อาจถูกจัดประเภทรายการใหม่เข้าไปไว้ในกำไรหรือขาดทุน					
ผลกำไร (ขาดทุน) จากการวัดมูลค่าเงินลงทุนเพื่อขาย	7	9,846,770	(12,538,580)	9,846,770	(12,538,580)
ผลต่างของอัตราแลกเปลี่ยนจากการแปลงค่างบการเงิน		(180,370)	(48,254)	-	-
ผลกระทบของภาษีเงินได้		(1,969,354)	2,507,716	(1,969,354)	2,507,716
		7,697,046	(10,079,118)	7,877,416	(10,030,864)
กำไร(ขาดทุน)เบ็ดเสร็จอื่นสำหรับงวด-สุทธิจากภาษี		4,397,229	(10,073,623)	6,017,811	(10,148,615)
กำไรเบ็ดเสร็จรวมสำหรับปี		59,285,687	106,414,698	56,630,682	164,386,843
การแบ่งปันกำไร(ขาดทุน)					
ส่วนที่เป็นของบริษัทใหญ่		54,641,042	116,645,990	50,612,871	174,535,458
ส่วนได้เสียที่ไม่มีอำนาจควบคุม		247,416	(157,669)	-	-
กำไรสำหรับปี		54,888,458	116,488,321	50,612,871	174,535,458
การแบ่งปันกำไร(ขาดทุน)เบ็ดเสร็จรวม					
ส่วนที่เป็นของบริษัทใหญ่		59,038,271	106,572,367	56,630,682	164,386,843
ส่วนได้เสียที่ไม่มีอำนาจควบคุม		247,416	(157,669)	-	-
กำไรเบ็ดเสร็จรวมสำหรับปี		59,285,687	106,414,698	56,630,682	164,386,843
กำไรต่อหุ้น					
กำไรต่อหุ้นขั้นพื้นฐาน	26	0.98	2.15	0.90	3.22

หมายเหตุประกอบงบการเงินเป็นส่วนหนึ่งของงบการเงินนี้

บริษัท ประจักษ์ โฮลดิ้งส์ จำกัด (มหาชน) และบริษัทย่อย
งบแสดงการเปลี่ยนแปลงส่วนของผู้ถือหุ้นรวม
สำหรับปีสิ้นสุดวันที่ 31 ธันวาคม 2559

หน่วย : บาท

หมายเหตุ	ส่วนของผู้ถือหุ้นบริษัทใหญ่											ส่วนของผู้มี		
	กำไรสะสม						องค์ประกอบอื่นของส่วนของผู้ถือหุ้น					รวมส่วน ของผู้ถือหุ้น ของบริษัท	ส่วนได้เสียที่ ไม่มีอำนาจ ควบคุม	รวมส่วนของ ผู้ถือหุ้น
	ทุนเรือนหุ้น ที่ออก และชำระแล้ว	ส่วนเกิน มูลค่าหุ้น	ส่วนเกินทุน จากการจำหน่าย หุ้นทุนซื้อคืน	จัดสรรแล้ว สำรอง ตามกฎหมาย	ยังไม่ได้ จัดสรร	สำรอง สำหรับซื้อหุ้นคืน	หุ้นทุนซื้อคืน- หุ้นสามัญ	ผลต่างที่ยังไม่เกิด ขึ้นจากการปรับมูลค่า	ส่วนปรับปรุง จากการแปลง	รวม องค์ประกอบอื่น ของส่วนของผู้ถือหุ้น	รวมส่วน ของผู้ถือหุ้น ของบริษัท			
ยอดคงเหลือ ณ วันที่ 1 มกราคม 2558	60,000,000	193,568,560	-	10,000,000	525,172,430	79,460,000	(79,460,000)	(19,611,556)	(9,545)	(19,621,101)	769,119,889	1,458,547	770,578,436	
จ่ายเงินปันผล	-	-	-	-	(43,360,000)	-	-	-	-	-	(43,360,000)	(1,050)	(43,361,050)	
กำไรเบ็ดเสร็จรวมสำหรับปี														
กำไรสำหรับปี	-	-	-	-	116,645,990	-	-	-	-	-	116,645,990	(157,669)	116,488,321	
กำไร(ขาดทุน)เบ็ดเสร็จอื่น														
กำไรจากการประมาณการตาม หลักคณิตศาสตร์ประกันภัย	-	-	-	-	5,495	-	-	-	-	-	5,495	-	5,495	
อื่นๆ	-	-	-	-	-	-	-	(10,030,864)	(48,254)	(10,079,118)	(10,079,118)	-	(10,079,118)	
ยอดคงเหลือ ณ วันที่ 31 ธันวาคม 2558	60,000,000	193,568,560	-	10,000,000	598,463,915	79,460,000	(79,460,000)	(29,642,420)	(57,799)	(29,700,219)	832,332,256	1,299,828	833,632,084	
ยอดคงเหลือ ณ วันที่ 1 มกราคม 2559	60,000,000	193,568,560	-	10,000,000	598,463,915	79,460,000	(79,460,000)	(29,642,420)	(57,799)	(29,700,219)	832,332,256	1,299,828	833,632,084	
จ่ายเงินปันผล	-	-	-	-	(54,784,800)	-	-	-	-	-	(54,784,800)	(1,050)	(54,785,850)	
กำไรเบ็ดเสร็จรวมสำหรับปี														
กำไรสำหรับปี	-	-	-	-	54,641,042	-	-	-	-	-	54,641,042	247,416	54,888,458	
กำไร(ขาดทุน)เบ็ดเสร็จอื่น														
ขาดทุนจากการประมาณการตาม หลักคณิตศาสตร์ประกันภัย	-	-	-	-	(3,299,817)	-	-	-	-	-	(3,299,817)	-	(3,299,817)	
อื่นๆ	-	-	-	-	-	-	-	7,877,416	(180,370)	7,697,046	7,697,046	-	7,697,046	
จำหน่ายหุ้นทุนสามัญซื้อคืน	-	-	2,108,680	-	10,340,760	(10,340,760)	10,340,760	-	-	-	12,449,440	-	12,449,440	
ยกเลิกหุ้นทุนสามัญซื้อคืน	(5,045,200)	-	(2,108,680)	-	7,153,880	(69,119,240)	69,119,240	-	-	-	-	-	-	
ยอดคงเหลือ ณ วันที่ 31 ธันวาคม 2559	54,954,800	193,568,560	-	10,000,000	612,514,980	-	-	(21,765,004)	(238,169)	(22,003,173)	849,035,167	1,546,194	850,581,361	

หมายเหตุประกอบงบการเงินเป็นส่วนหนึ่งของงบการเงินนี้

บริษัท ประจักษ์ โอเลดิงส์ จำกัด (มหาชน) และบริษัทย่อย
งบแสดงการเปลี่ยนแปลงส่วนของผู้ถือหุ้นเฉพาะกิจการ
สำหรับปีสิ้นสุดวันที่ 31 ธันวาคม 2559

หน่วย : บาท

หมายเหตุ	ทุนเรือนหุ้นที่ออก และชำระแล้ว	ส่วนเกิน มูลค่าหุ้น	ส่วนเกินทุน		กำไรสะสม			องค์ประกอบอื่น	รวมส่วนของ ผู้ถือหุ้น
			จากการจำหน่าย หุ้นทุนซื้อคืน	สำรองตามกฎหมาย	ยังไม่ได้จัดสรร	สำรอง สำหรับซื้อหุ้นคืน	หุ้นทุนซื้อคืน- หุ้นสามัญ	ของส่วนของผู้ถือหุ้น	
								ผลต่างที่ยังไม่เกิด ขึ้นจากการรับมูลค่า เงินลงทุนเพื่อขาย	
ยอดคงเหลือ ณ วันที่ 1 มกราคม 2558	60,000,000	193,568,560	-	10,000,000	431,256,946	79,460,000	(79,460,000)	(19,611,556)	675,213,950
จ่ายเงินปันผล	-	-	-	-	(43,360,000)	-	-	-	(43,360,000)
กำไรเบ็ดเสร็จรวมสำหรับปี									
กำไรสำหรับปี	-	-	-	-	174,535,458	-	-	-	174,535,458
กำไรขาดทุนเบ็ดเสร็จอื่น									
ขาดทุนจากการประมาณการตามหลักคณิตศาสตร์ประกันภัย	-	-	-	-	(117,751)	-	-	-	(117,751)
อื่นๆ	-	-	-	-	-	-	-	(10,030,864)	(10,030,864)
ยอดคงเหลือ ณ วันที่ 31 ธันวาคม 2558	60,000,000	193,568,560	-	10,000,000	562,314,653	79,460,000	(79,460,000)	(29,642,420)	796,240,793
ยอดคงเหลือ ณ วันที่ 1 มกราคม 2559	60,000,000	193,568,560	-	10,000,000	562,314,653	79,460,000	(79,460,000)	(29,642,420)	796,240,793
จ่ายเงินปันผล	-	-	-	-	(54,784,800)	-	-	-	(54,784,800)
กำไรเบ็ดเสร็จรวมสำหรับปี									
กำไรสำหรับปี	-	-	-	-	50,612,871	-	-	-	50,612,871
กำไรขาดทุนเบ็ดเสร็จอื่น									
ขาดทุนจากการประมาณการตามหลักคณิตศาสตร์ประกันภัย	-	-	-	-	(1,859,605)	-	-	-	(1,859,605)
อื่นๆ	-	-	-	-	-	-	-	7,877,416	7,877,416
จำหน่ายหุ้นทุนสามัญซื้อคืน	-	-	2,108,680	-	10,340,760	(10,340,760)	10,340,760	-	12,449,440
ยกเลิกหุ้นทุนสามัญซื้อคืน	(5,045,200)	-	(2,108,680)	-	7,153,880	(69,119,240)	69,119,240	-	-
ยอดคงเหลือ ณ วันที่ 31 ธันวาคม 2559	54,954,800	193,568,560	-	10,000,000	573,777,759	-	-	(21,765,004)	810,536,115

หมายเหตุประกอบงบการเงินเป็นส่วนหนึ่งของงบการเงินนี้

บริษัท ประจักษ์ โอเลดิงส์ จำกัด (มหาชน) และบริษัทย่อย

งบกระแสเงินสด

สำหรับปีสิ้นสุดวันที่ 31 ธันวาคม 2559

หน่วย : บาท

หมายเหตุ	งบการเงินรวม		งบการเงินเฉพาะกิจการ	
	2559	2558	2559	2558
กระแสเงินสดจากกิจกรรมดำเนินงาน				
กำไรสำหรับปี	54,888,458	116,488,321	50,612,871	174,535,458
รายการปรับปรุง				
ค่าเสื่อมราคา	13	6,587,552	5,582,961	6,318,782
ค่าตัดจำหน่ายสินทรัพย์ไม่มีตัวตน		9,999	11,023	9,999
กลับรายการค่าเผื่อนี้สงสัยจะสูญ		(2,083,109)	(655,991)	(2,125,437)
(กำไร) ขาดทุนจากการขายเงินลงทุนชั่วคราวและเงินลงทุนระยะยาว		(4,457,894)	1,921,120	(4,871,527)
(กำไร) ขาดทุนจากการปรับมูลค่าเงินลงทุนชั่วคราว		(5,710,674)	(2,145,977)	(4,968,426)
(กำไร) ขาดทุนจากการขายอสังหาริมทรัพย์เพื่อการลงทุน	4, 12	-	(103,537,770)	-
(กำไร) ขาดทุนจากการขายที่ดิน อาคาร อุปกรณ์		(345,412)	2,743	44,640
ประมาณการผลประโยชน์พนักงาน	17	2,349,898	2,557,635	764,892
รายได้ค่าสิทธิการเข้าตัดบัญชี	16	(1,084,483)	(1,084,483)	(1,084,483)
รายได้เงินปันผล		(2,909,747)	(2,173,755)	(9,908,697)
รายได้ดอกเบี้ย		(4,557,340)	(5,155,708)	(4,376,405)
รายได้อื่น		-	(1,000)	-
(กำไร) ขาดทุนของบริษัทร่วมและการร่วมค้าตามวิธีส่วนได้เสีย		(1,319,557)	(1,491,574)	-
(กำไร) ขาดทุนจากอัตราแลกเปลี่ยน		(64,150)	(115,660)	-
ค่าใช้จ่ายภาษีเงินได้		12,810,371	42,828,141	9,858,639
		54,113,912	53,030,026	40,274,848
การเปลี่ยนแปลงในสินทรัพย์และหนี้สินดำเนินงาน				
เงินลงทุนชั่วคราวขายไป		127,219,869	245,384,613	127,219,869
ลงทุนในเงินลงทุนชั่วคราว		(187,108,738)	(311,704,383)	(140,108,738)
ลูกหนี้การค้าและลูกหนี้อื่น		67,774,555	(50,473,806)	67,293,539
สินทรัพย์หมุนเวียนอื่น		6,437,997	6,885,706	1,266,336
สินทรัพย์ไม่หมุนเวียนอื่น		(5,221,464)	(4,981,399)	-
เจ้าหนี้การค้าและเจ้าหนี้อื่น		34,435,928	35,025,775	601,243
หนี้สินหมุนเวียนอื่น		(1,780,494)	7,581,562	(5,348,034)
ภาระผูกพันผลประโยชน์พนักงานจ่ายโดยโครงการ	17	(2,561,600)	(4,812,000)	-
เงินสดได้มาจาก(ใช้ไปใน)กิจกรรมดำเนินงาน		93,309,965	(24,063,906)	91,199,063
จ่ายภาษีเงินได้		(45,198,878)	(20,656,323)	(38,855,720)
เงินสดสุทธิได้มาจาก(ใช้ไปใน)กิจกรรมดำเนินงาน		48,111,087	(44,720,229)	52,343,343
				(54,476,425)

หมายเหตุประกอบงบการเงินเป็นส่วนหนึ่งของงบการเงินนี้

บริษัท ประจักษ์ โอเลดิงส์ จำกัด (มหาชน) และบริษัทย่อย

งบกระแสเงินสด

สำหรับปีสิ้นสุดวันที่ 31 ธันวาคม 2559

หน่วย : บาท

หมายเหตุ	งบการเงินรวม		งบการเงินเฉพาะกิจการ		
	2559	2558	2559	2558	
กระแสเงินสดจากกิจกรรมลงทุน					
เงินให้กู้ยืมแก่พนักงาน	11	-	(400,000)	-	(400,000)
เงินสหรับจากการให้กู้ยืม	11	560,000	510,000	395,000	325,000
เงินฝากประจำ		-	(1,000,000)	-	(1,000,000)
ลงทุนในบริษัทร่วม	10	-	(150,375,000)	-	(150,375,000)
ลงทุนในเงินลงทุนระยะยาว		(51,429,739)	(33,325,451)	(51,429,739)	(33,325,451)
เงินสหรับจากการได้ถอนเงินลงทุนระยะยาว		20,000,000	16,952,313	20,000,000	14,952,313
เงินสหรับจากการขายเงินลงทุนระยะยาว		40,180,647	-	40,180,647	-
ซื้อที่ดิน อาคารและอุปกรณ์	13	(11,136,798)	(6,777,825)	(10,900,248)	(6,624,156)
ซื้อสินทรัพย์ไม่มีตัวตน		-	(30,000)	-	(30,000)
เงินสหรับจากการขายอสังหาริมทรัพย์เพื่อการลงทุน	4, 12	-	250,300,000	-	250,300,000
เงินสหรับจากการขายที่ดิน อาคาร อุปกรณ์		390,075	12,000	-	-
เงินสหรับจากเงินปันผล		2,909,748	2,173,755	9,908,697	9,172,706
ดอกเบี้ยรับ		5,291,032	5,348,306	5,110,096	5,113,142
เงินสดสุทธิได้มาจาก(ใช้ไปใน)กิจกรรมลงทุน		6,764,965	83,388,098	13,264,453	88,108,554
กระแสเงินสดจากกิจกรรมจัดหาเงิน					
จ่ายเงินปันผลให้ผู้ถือหุ้นของบริษัท	21	(54,784,800)	(43,360,000)	(54,784,800)	(43,360,000)
จำหน่ายหุ้นทุนซื้อคืน		12,449,440	-	12,449,440	-
จ่ายเงินปันผลแก่ส่วนได้เสียที่ไม่มีอำนาจควบคุม		(1,050)	(1,050)	-	-
เงินสดสุทธิได้มาจาก(ใช้ไปใน)กิจกรรมจัดหาเงิน		(42,336,410)	(43,361,050)	(42,335,360)	(43,360,000)
เงินสดและรายการเทียบเท่าเงินสดเพิ่มขึ้น (ลดลง) - สุทธิ		12,539,642	(4,693,181)	23,272,436	(9,727,871)
เงินสดและรายการเทียบเท่าเงินสด ณ วันที่ 1 มกราคม		85,102,746	89,774,793	33,073,494	42,801,365
ผลกระทบจากอัตราแลกเปลี่ยนของเงินตราต่างประเทศคงเหลือสิ้นงวด		16,124	21,134	-	-
กำไร(ขาดทุน)จากการแปลงค่างบการเงินของบริษัทย่อย ในต่างประเทศ		(180,370)	-	-	-
เงินสดและรายการเทียบเท่าเงินสด ณ วันที่ 31 ธันวาคม		97,478,142	85,102,746	56,345,930	33,073,494
ข้อมูลเพิ่มเติมประกอบงบกระแสเงินสด					
จำนวนที่ยังไม่ได้เบิกใช้ของวงเงินสินเชื่อที่อาจจะนำมา					
ใช้เพื่อกิจกรรมดำเนินงานในอนาคต		41,000,000	41,000,000	1,000,000	1,000,000

หมายเหตุประกอบงบการเงินเป็นส่วนหนึ่งของงบการเงินนี้

บริษัท ประกิด โฮลดิ้งส์ จำกัด (มหาชน) และบริษัทย่อย

หมายเหตุประกอบงบการเงิน

สำหรับปีสิ้นสุดวันที่ 31 ธันวาคม 2559

1. ข้อมูลทั่วไป

บริษัท ประกิด โฮลดิ้งส์ จำกัด (มหาชน) “บริษัท” เป็นนิติบุคคลที่จัดตั้งขึ้นในประเทศไทย และมีที่อยู่จดทะเบียนตั้งอยู่เลขที่ 88 ซอยสุขุมวิท 62 แยก 3 ถนนสุขุมวิท แขวงบางจาก เขตพระโขนง กรุงเทพฯ ประเทศไทย

บริษัทจดทะเบียนในตลาดหลักทรัพย์แห่งประเทศไทยเมื่อ 30 กรกฎาคม 2534

ผู้ถือหุ้นใหญ่ในระหว่างงวดได้แก่ บริษัท ประกิด แอนด์ แอสโซซิเอทส์ จำกัด (ถือหุ้นร้อยละ 24.95) ซึ่งเป็นนิติบุคคลที่จัดตั้งขึ้นในประเทศไทย

บริษัทและบริษัทย่อย (รวมกันเรียกว่า “กลุ่มบริษัท”) ดำเนินธุรกิจหลัก เกี่ยวกับการรับจ้างผลิตงานโฆษณาและเป็นนายหน้าจัดหาสื่อโฆษณา รวมทั้งการลงทุนในธุรกิจ และรับจ้างบริหารงานบริษัทย่อย และบริษัทในเครือ รายละเอียดของบริษัทย่อย ณ วันที่ 31 ธันวาคม 2559 และ 2558 ได้เปิดเผยไว้ในหมายเหตุประกอบงบการเงินข้อ 9

2. เกณฑ์การจัดทำและนำเสนองบการเงิน

2.1 งบการเงินนี้ได้จัดทำขึ้นตามหลักการบัญชีที่รับรองทั่วไปในประเทศไทยที่ออกภายใต้พระราชบัญญัติวิชาชีพบัญชี พ.ศ. 2547 และตามข้อกำหนดของคณะกรรมการกำกับหลักทรัพย์และตลาดหลักทรัพย์ว่าด้วย การจัดทำและนำเสนอรายงานทางการเงิน

2.2 งบการเงินนี้ได้จัดทำและนำเสนองบการเงินตามกฎหมายโดยใช้นโยบายเงินตราไทยและจัดทำเป็นภาษาไทย บริษัทได้จัดทำงบการเงินฉบับภาษาอังกฤษขึ้นจากงบการเงินฉบับภาษาไทย เพื่อความสะดวกของผู้อ่านงบการเงิน ข้อมูลทางการเงินทั้งหมดมีการเปิดเผยในหมายเหตุประกอบงบการเงินเพื่อให้แสดงเป็นหลักพันบาท ยกเว้นที่ระบุไว้เป็นอย่างอื่น

2.3 การประกาศใช้มาตรฐานการรายงานทางการเงิน

2.3.1 มาตรฐานการรายงานทางการเงินที่มีผลบังคับใช้ในงวดบัญชีปัจจุบัน

กลุ่มบริษัทได้นำมาตรฐานการรายงานทางการเงินซึ่งมีผลบังคับใช้สำหรับรอบระยะเวลาบัญชีที่เริ่มในหรือหลังวันที่ 1 มกราคม 2559 มาถือปฏิบัติ ซึ่งการนำมาตรฐานการรายงานทางการเงินดังกล่าวมาถือปฏิบัตินี้ ไม่มีผลกระทบต่ออย่างเป็นทางการการเงินของบริษัทฯ และบริษัทย่อย

2.3.2 มาตรฐานการรายงานทางการเงินที่จะมีผลบังคับใช้ในอนาคต

มาตรฐานการรายงานทางการเงินที่มีผลบังคับใช้ตั้งแต่รอบระยะเวลาบัญชีที่เริ่มในหรือหลังวันที่ 1 มกราคม 2560 มีดังนี้ :

มาตรฐานการรายงานทางการเงิน

ฉบับที่ 2 (ปรับปรุง 2559)	การจ่ายโดยใช้หุ้นเป็นเกณฑ์
ฉบับที่ 3 (ปรับปรุง 2559)	การรวมธุรกิจ
ฉบับที่ 4 (ปรับปรุง 2559)	สัญญาประกันภัย
ฉบับที่ 5 (ปรับปรุง 2559)	สินทรัพย์ไม่หมุนเวียนที่ถือไว้เพื่อขายและการดำเนินงานที่ยกเลิก
ฉบับที่ 6 (ปรับปรุง 2559)	การสำรวจและประเมินค่าแหล่งทรัพยากรแร่
ฉบับที่ 8 (ปรับปรุง 2559)	ส่วนงานดำเนินงาน
ฉบับที่ 10 (ปรับปรุง 2559)	งบการเงินรวม

บริษัท ประกิต โฮลดิ้งส์ จำกัด (มหาชน) และบริษัทย่อย

หมายเหตุประกอบงบการเงิน

สำหรับปีสิ้นสุดวันที่ 31 ธันวาคม 2559

ฉบับที่ 11 (ปรับปรุง 2559)	การร่วมการงาน
ฉบับที่ 12 (ปรับปรุง 2559)	การเปิดเผยข้อมูลเกี่ยวกับส่วนได้เสียในกิจการอื่น
ฉบับที่ 13 (ปรับปรุง 2559)	การวัดมูลค่ายุติธรรม
มาตรฐานการบัญชี	
ฉบับที่ 1 (ปรับปรุง 2559)	การนำเสนองบการเงิน
ฉบับที่ 2 (ปรับปรุง 2559)	สินค้าคงเหลือ
ฉบับที่ 7 (ปรับปรุง 2559)	งบกระแสเงินสด
ฉบับที่ 8 (ปรับปรุง 2559)	นโยบายการบัญชี การเปลี่ยนแปลงประมาณการทางบัญชีและข้อผิดพลาด
ฉบับที่ 10 (ปรับปรุง 2559)	เหตุการณ์ภายหลังรอบระยะเวลารายงาน
ฉบับที่ 11 (ปรับปรุง 2559)	สัญญาก่อสร้าง
ฉบับที่ 12 (ปรับปรุง 2559)	ภาษีเงินได้
ฉบับที่ 16 (ปรับปรุง 2559)	ที่ดิน อาคารและอุปกรณ์
ฉบับที่ 17 (ปรับปรุง 2559)	สัญญาเช่า
ฉบับที่ 18 (ปรับปรุง 2559)	รายได้
ฉบับที่ 19 (ปรับปรุง 2559)	ผลประโยชน์ของพนักงาน
ฉบับที่ 20 (ปรับปรุง 2559)	การบัญชีสำหรับเงินอุดหนุนจากรัฐบาลและการเปิดเผยข้อมูลเกี่ยวกับความช่วยเหลือจากรัฐบาล
ฉบับที่ 21 (ปรับปรุง 2559)	ผลกระทบจากการเปลี่ยนแปลงของอัตราแลกเปลี่ยนเงินตราต่างประเทศ
ฉบับที่ 23 (ปรับปรุง 2559)	ต้นทุนการกู้ยืม
ฉบับที่ 24 (ปรับปรุง 2559)	การเปิดเผยข้อมูลเกี่ยวกับบุคคลหรือกิจการที่เกี่ยวข้องกัน
ฉบับที่ 26 (ปรับปรุง 2559)	การบัญชีและการรายงาน โครงการผลประโยชน์เมื่อออกจากงาน
ฉบับที่ 27 (ปรับปรุง 2559)	งบการเงินเฉพาะกิจการ
ฉบับที่ 28 (ปรับปรุง 2559)	เงินลงทุนในบริษัทร่วมและการร่วมค้า
ฉบับที่ 29 (ปรับปรุง 2559)	การรายงานทางการเงินในสภาพเศรษฐกิจที่เงินเฟ้อรุนแรง
ฉบับที่ 33 (ปรับปรุง 2559)	กำไรต่อหุ้น
ฉบับที่ 34 (ปรับปรุง 2559)	งบการเงินระหว่างกาล
ฉบับที่ 36 (ปรับปรุง 2559)	การด้อยค่าของสินทรัพย์
ฉบับที่ 37 (ปรับปรุง 2559)	ประมาณการหนี้สิน หนี้สินที่อาจเกิดขึ้น และสินทรัพย์ที่อาจเกิดขึ้น
ฉบับที่ 38 (ปรับปรุง 2559)	สินทรัพย์ไม่มีตัวตน
ฉบับที่ 40 (ปรับปรุง 2559)	อสังหาริมทรัพย์เพื่อการลงทุน
ฉบับที่ 41 (ปรับปรุง 2559)	เกษตรกรรม
ฉบับที่ 104 (ปรับปรุง 2559)	การบัญชีสำหรับการปรับโครงสร้างหนี้ที่มีปัญหา
ฉบับที่ 105 (ปรับปรุง 2559)	การบัญชีสำหรับเงินลงทุนในตราสารหนี้และตราสารทุน
ฉบับที่ 107 (ปรับปรุง 2559)	การแสดงรายการและการเปิดเผยข้อมูลสำหรับเครื่องมือทางการเงิน

บริษัท ประจักษ์ โฮลดิ้งส์ จำกัด (มหาชน) และบริษัทย่อย

หมายเหตุประกอบงบการเงิน

สำหรับปีสิ้นสุดวันที่ 31 ธันวาคม 2559

การตีความมาตรฐานการรายงานทางการเงิน

ฉบับที่ 1 (ปรับปรุง 2559)	การเปลี่ยนแปลงในหนี้สินที่เกิดขึ้นจากการรื้อถอน การบูรณะ และหนี้สินที่มีลักษณะคล้ายคลึงกัน
ฉบับที่ 4 (ปรับปรุง 2559)	การประเมินว่าข้อตกลงประกอบด้วยสัญญาเช่าหรือไม่
ฉบับที่ 5 (ปรับปรุง 2559)	สิทธิในส่วนได้เสียจากกองทุนรื้อถอน การบูรณะ และการปรับปรุงสภาพแวดล้อม
ฉบับที่ 7 (ปรับปรุง 2559)	การปรับปรุงย้อนหลังภายใต้มาตรฐานการบัญชี ฉบับที่ 29 (ปรับปรุง 2559) เรื่อง การรายงานทางการเงินในสภาพเศรษฐกิจที่เงินเฟ้อรุนแรง
ฉบับที่ 10 (ปรับปรุง 2559)	งบการเงินระหว่างกาลและการค้ำค่า
ฉบับที่ 12 (ปรับปรุง 2559)	ข้อตกลงสัมปทานบริการ
ฉบับที่ 13 (ปรับปรุง 2559)	โปรแกรมสิทธิพิเศษแก่ลูกค้า
ฉบับที่ 14 (ปรับปรุง 2559)	ข้อจำกัดสินทรัพย์ตามโครงการผลประโยชน์ ข้อกำหนดเงินทุนขั้นต่ำและปฏิสัมพันธ์ของรายการเหล่านี้ สำหรับมาตรฐานการบัญชี ฉบับที่ 19 (ปรับปรุง 2559) เรื่อง ผลประโยชน์ของพนักงาน
ฉบับที่ 15 (ปรับปรุง 2559)	สัญญาสำหรับการก่อสร้างอสังหาริมทรัพย์
ฉบับที่ 17 (ปรับปรุง 2559)	การจ่ายสินทรัพย์ที่ไม่ใช่เงินสดให้แก่เจ้าของ
ฉบับที่ 18 (ปรับปรุง 2559)	การโอนสินทรัพย์จากลูกค้า
ฉบับที่ 20 (ปรับปรุง 2559)	ต้นทุนการเปิดหน้าดินในช่วงการผลิตสำหรับเหมืองผิวดิน
ฉบับที่ 21 (ปรับปรุง 2559)	เงินที่นำส่งรัฐ

การตีความมาตรฐานการบัญชี

ฉบับที่ 10 (ปรับปรุง 2559)	ความช่วยเหลือจากรัฐบาล-กรณีที่ไม่มีความเกี่ยวข้องอย่างเฉพาะเจาะจงกับกิจกรรมดำเนินงาน
ฉบับที่ 15 (ปรับปรุง 2559)	สัญญาเช่าดำเนินงาน-สิ่งจูงใจให้แก่ผู้เช่า
ฉบับที่ 25 (ปรับปรุง 2559)	ภาษีเงินได้-การเปลี่ยนแปลงสภาพทางภาษีของกิจการหรือของผู้ถือหุ้น
ฉบับที่ 27 (ปรับปรุง 2559)	การประเมินเนื้อหาสัญญาเช่าที่เพิ่มขึ้นตามรูปแบบกฎหมาย
ฉบับที่ 29 (ปรับปรุง 2559)	การเปิดเผยข้อมูลของข้อตกลงสัมปทานบริการ
ฉบับที่ 31 (ปรับปรุง 2559)	รายได้-รายการแลกเปลี่ยนเกี่ยวกับบริการโฆษณา
ฉบับที่ 32 (ปรับปรุง 2559)	สินทรัพย์ไม่มีตัวตน-ต้นทุนเว็บไซต์

ประกาศสภาวิชาชีพบัญชี

ฉบับที่ 5/2559	แนวปฏิบัติทางการบัญชีสำหรับการตัดรายการสินทรัพย์ทางการเงินและหนี้สินทางการเงิน
ฉบับที่ 91/2559	แนวปฏิบัติทางการบัญชีสำหรับธุรกิจประกันภัยในการกำหนดให้เครื่องมือทางการเงินเป็นเครื่องมือทางการเงินที่แสดงมูลค่าด้วยมูลค่ายุติธรรมผ่านกำไรหรือขาดทุน

กลุ่มบริษัทยังมีได้นำมาตรฐานการรายงานทางการเงินข้างต้นมาถือปฏิบัติก่อนวันที่มีผลบังคับใช้ โดยฝ่ายบริหารของกลุ่มบริษัทอยู่ระหว่างการประเมินผลกระทบที่มีต่องบการเงินในปีที่เริ่มนำมาตรฐานการรายงานทางการเงินข้างต้นมาถือปฏิบัติ

บริษัท ประกิต โฮลดิ้งส์ จำกัด (มหาชน) และบริษัทย่อย

หมายเหตุประกอบงบการเงิน

สำหรับปีสิ้นสุดวันที่ 31 ธันวาคม 2559

- 2.4 งบการเงินนี้จัดทำขึ้นโดยถือหลักเกณฑ์การบันทึกตามราคาทุนเดิมยกเว้นรายการที่เปิดเผยไว้ในหมายเหตุอื่นที่เกี่ยวข้อง
- 2.5 ในการจัดทำงบการเงินให้เป็นไปตามมาตรฐานการรายงานทางการเงิน ฝ่ายบริหารต้องใช้ดุลยพินิจการประมาณและข้อสมมติฐานหลายประการ ซึ่งมีผลกระทบต่อข้อกำหนดนโยบายบัญชีและการรายงาน จำนวนเงินที่เกี่ยวกับสินทรัพย์ หนี้สิน รายได้และค่าใช้จ่าย ผลที่เกิดขึ้นจริงอาจแตกต่างจากที่ประมาณไว้

3. นโยบายการบัญชีที่สำคัญ

นโยบายการบัญชีที่นำเสนอตั้งต่อไปนี้ได้ถือปฏิบัติโดยสม่ำเสมอสำหรับงบการเงินทุกกรอบระยะเวลาที่รายงาน

3.1 เกณฑ์ในการจัดทำงบการเงินรวม

งบการเงินรวมของบริษัทและบริษัทย่อย ประกอบด้วย งบการเงินของกลุ่มบริษัท และส่วนได้เสียของกลุ่มบริษัทในบริษัทร่วมและการร่วมค้า

ยอดคงเหลือและรายการบัญชีระหว่างกิจการในกลุ่ม รวมถึงรายได้ หรือค่าใช้จ่ายที่ยังไม่เกิดขึ้นจริงซึ่งเป็นผลมาจากรายการระหว่างกิจการในกลุ่มถูกตัดรายการในการจัดทำงบการเงินรวม ถ้าไรที่ยังไม่เกิดขึ้นจริงซึ่งเป็นผลมาจากรายการกับบริษัทร่วมและกิจการที่ควบคุมร่วมกันถูกตัดรายการกับเงินลงทุนเท่าที่กลุ่มบริษัทมีส่วนได้เสียในกิจการที่ถูกลงทุนนั้น ขาดทุนที่ยังไม่เกิดขึ้นจริงถูกตัดรายการในลักษณะเดียวกับกำไรที่ยังไม่เกิดขึ้นจริง แต่เท่าที่เมื่อไม่มีหลักฐานการด้อยค่าเกิดขึ้น

บริษัทย่อย

บริษัทย่อยเป็นกิจการที่อยู่ภายใต้การควบคุมของกลุ่มบริษัท การควบคุมเกิดขึ้นเมื่อกำหนดบริษัทเปิดรับหรือมีสิทธิในผลตอบแทนผันแปรจากการเกี่ยวข้องกับกิจการนั้นและมีความสามารถในการใช้อำนาจเหนือกิจการนั้นทำให้เกิดผลกระทบต่อจำนวนเงินผลตอบแทนของกลุ่มบริษัท งบการเงินของบริษัทย่อยได้รวมอยู่ในงบการเงินรวม นับแต่วันที่มีการควบคุมจนถึงวันที่การควบคุมสิ้นสุดลง

กลุ่มบริษัทปฏิบัติต่อรายการกับส่วนได้เสียที่ไม่มีอำนาจควบคุมเช่นเดียวกันกับส่วนที่เป็นของเจ้าของของกลุ่มบริษัท สำหรับการซื้อส่วนได้เสียที่ไม่มีอำนาจควบคุม ผลต่างระหว่างสิ่งตอบแทนที่จ่ายให้และมูลค่าตามบัญชีของสินทรัพย์สุทธิของหุ้นที่ซื้อเข้ามาในบริษัทย่อยจะถูกบันทึกในส่วนของผู้ถือหุ้น และกำไรหรือขาดทุนจากการขายในส่วนได้เสียที่ไม่มีอำนาจควบคุมจะถูกบันทึกในส่วนของผู้ถือหุ้น

เมื่อกำหนดบริษัทสูญเสียการควบคุมในบริษัทย่อย กลุ่มบริษัทตัดรายการสินทรัพย์และหนี้สินของบริษัทย่อยนั้นออกรวมถึงส่วนได้เสียที่ไม่มีอำนาจควบคุมและส่วนประกอบอื่นในส่วนของผู้ถือหุ้นที่เกี่ยวข้องกับบริษัทย่อยนั้น กำไรหรือขาดทุนที่เกิดขึ้นจากการสูญเสียการควบคุมในบริษัทย่อยรับรู้ในกำไรหรือขาดทุน ส่วนได้เสียในบริษัทย่อยเดิมที่ยังคงเหลืออยู่ให้วัดมูลค่าด้วยมูลค่ายุติธรรม ณ วันที่สูญเสียการควบคุม

บริษัทร่วม

บริษัทร่วมเป็นกิจการที่กลุ่มบริษัทมีอิทธิพลอย่างมีนัยสำคัญโดยมีอำนาจเข้าไปมีส่วนร่วมในการตัดสินใจเกี่ยวกับนโยบายทางการเงินและการดำเนินงาน แต่ไม่ถึงระดับที่จะควบคุมหรือควบคุมร่วมนโยบายดังกล่าว

บริษัท ประจักษ์ โฮลดิ้งส์ จำกัด (มหาชน) และบริษัทย่อย
หมายเหตุประกอบงบการเงิน
สำหรับปีสิ้นสุดวันที่ 31 ธันวาคม 2559

เงินลงทุนในบริษัทร่วมบันทึกในงบการเงินรวมโดยวิธีส่วนได้เสีย โดยรับรู้รายการเริ่มแรกด้วยราคาทุน รวมถึงต้นทุนการทำรายการดังกล่าว ภายหลังจากการรับรู้เริ่มแรก ส่วนแบ่งกำไรหรือขาดทุนและกำไรขาดทุนเบ็ดเสร็จอื่นของเงินลงทุนที่บันทึกตามวิธีส่วนได้เสียของกลุ่มบริษัทจะบันทึกในงบการเงินรวมจนถึงวันที่กลุ่มบริษัทสูญเสียความมีอิทธิพลอย่างมีนัยสำคัญ

การร่วมค้า

การร่วมค้าเป็นการร่วมการทำงานที่กลุ่มบริษัทมีการควบคุมร่วมในการงานนั้น โดยมีสิทธิในสินทรัพย์สุทธิของการร่วมการงานนั้น มากกว่าการมีสิทธิในสินทรัพย์และภาระผูกพันในหนี้สินที่เกี่ยวข้องกับการร่วมการงานนั้น

เงินลงทุนในการร่วมค้า บันทึกในงบการเงินรวมโดยวิธีส่วนได้เสีย โดยรับรู้รายการเริ่มแรกด้วยราคาทุนรวมถึงต้นทุนการทำรายการดังกล่าว ภายหลังจากการรับรู้เริ่มแรก ส่วนแบ่งกำไรหรือขาดทุนและกำไรขาดทุนเบ็ดเสร็จอื่นของเงินลงทุนที่บันทึกตามวิธีส่วนได้เสียของกลุ่มบริษัท จะบันทึกในงบการเงินรวมจนถึงวันที่กลุ่มบริษัทสูญเสียการควบคุมร่วม

3.2 เงินตราต่างประเทศ

รายการบัญชีที่เป็นเงินตราต่างประเทศ

รายการบัญชีที่เป็นเงินตราต่างประเทศแปลงค่าเป็นสกุลเงินที่ใช้ในการดำเนินงานของแต่ละบริษัทในกลุ่มบริษัท โดยใช้อัตราแลกเปลี่ยน ณ วันที่เกิดรายการ

สินทรัพย์และหนี้สินที่เป็นตัวเงินและเป็นเงินตราต่างประเทศ ณ วันที่รายงาน แปลงค่าเป็นสกุลเงินที่ใช้ในการดำเนินงาน โดยใช้อัตราแลกเปลี่ยน ณ วันนั้น

สินทรัพย์และหนี้สินที่ไม่เป็นตัวเงินซึ่งเกิดจากรายการบัญชีที่เป็นเงินตราต่างประเทศซึ่งบันทึกตามเกณฑ์ราคาทุนเดิม แปลงค่าเป็นสกุลเงินที่ใช้ในการดำเนินงาน โดยใช้อัตราแลกเปลี่ยน ณ วันที่เกิดรายการ

หน่วยงานในต่างประเทศ

สินทรัพย์และหนี้สินของหน่วยงานในต่างประเทศ แปลงเป็นเงินบาท โดยใช้อัตราแลกเปลี่ยน ณ วันที่รายงาน

รายได้และค่าใช้จ่ายของหน่วยงานในต่างประเทศแปลงค่าเป็นเงินบาท โดยใช้อัตราแลกเปลี่ยนที่ใกล้เคียงกับอัตรา ณ วันที่เกิดรายการ

ผลต่างจากอัตราแลกเปลี่ยนที่เกิดจากการแปลงค่า บันทึกในกำไรขาดทุนเบ็ดเสร็จอื่น และแสดงเป็นรายการผลต่างจากอัตราแลกเปลี่ยนในส่วนของผู้ถือหุ้น จนกว่าจะมีการจำหน่ายเงินลงทุนนั้นออกไป

รายการที่เป็นตัวเงินที่เป็นลูกหนี้หรือเจ้าหนี้กับหน่วยงานในต่างประเทศ ซึ่งรายการดังกล่าวมิได้คาดหมายว่าจะมีแผนการชำระหนี้ หรือไม่มีความเป็นไปได้ว่าจะชำระเงินในอนาคตอันใกล้ กำไรและขาดทุนจากอัตราแลกเปลี่ยนจากรายการทางการเงินดังกล่าวจะถูกพิจารณาเป็นส่วนหนึ่งของเงินลงทุนสุทธิในหน่วยงานต่างประเทศ และรับรู้ในกำไรขาดทุนเบ็ดเสร็จอื่น และแสดงเป็นรายการผลต่างจากอัตราแลกเปลี่ยนในส่วนของผู้ถือหุ้น จนกว่าจะมีการจำหน่ายเงินลงทุนนั้นออกไป

บริษัท ประกิต โฮลดิ้งส์ จำกัด (มหาชน) และบริษัทย่อย

หมายเหตุประกอบงบการเงิน

สำหรับปีสิ้นสุดวันที่ 31 ธันวาคม 2559

3.3 เงินสดและรายการเทียบเท่าเงินสด

เงินสดและรายการเทียบเท่าเงินสดประกอบด้วย ยอดเงินสด ยอดเงินฝากธนาคารประเภทเพื่อเรียก และเงินลงทุนระยะสั้นที่มีสภาพคล่องสูง

3.4 ลูกหนี้การค้าและลูกหนี้อื่น

ลูกหนี้การค้าและลูกหนี้อื่นแสดงในราคาตามใบแจ้งหนี้หักค่าเพื่อหนี้สงสัยจะสูญ

ค่าเพื่อหนี้สงสัยจะสูญประเมินโดยการวิเคราะห์ประวัติการชำระหนี้และการคาดการณ์เกี่ยวกับการชำระหนี้ในอนาคตของลูกค้า ลูกหนี้จะถูกตัดจำหน่ายจากบัญชีเมื่อทราบว่าเป็นหนี้สูญ

3.5 เงินลงทุน

เงินลงทุนในกิจการร่วมค้า บริษัทร่วมและบริษัทย่อย

เงินลงทุนในการร่วมค้า บริษัทร่วมและบริษัทย่อย ในงบการเงินเฉพาะกิจการของบริษัทบันทึกบัญชีโดยใช้วิธีราคาทุนส่วนการบันทึกบัญชีเงินลงทุนในการร่วมค้าและบริษัทร่วมในงบการเงินรวมใช้วิธีส่วนได้เสีย

เงินลงทุนในตราสารหนี้และตราสารทุนอื่น

ตราสารหนี้และตราสารทุนซึ่งเป็นหลักทรัพย์ในความต้องการของตลาดซึ่งถือไว้เพื่อค้า จัดประเภทเป็นสินทรัพย์หมุนเวียนและแสดงในมูลค่ายุติธรรม กำไรหรือขาดทุนจากการตีราคาหลักทรัพย์ได้บันทึกในกำไรหรือขาดทุน

ตราสารหนี้ซึ่งกลุ่มบริษัทตั้งใจและสามารถถือจนครบกำหนดจัดประเภทเป็นเงินลงทุนที่จะถือจนครบกำหนด เงินลงทุนที่จะถือจนครบกำหนด แสดงในราคาทุนตัดจำหน่ายหักด้วยขาดทุนจากการด้อยค่าของเงินลงทุน ผลต่างระหว่างราคาทุนที่ซื้อมากับมูลค่าได้ถอนของตราสารหนี้จะถูกตัดจ่ายโดยวิธีอัตราดอกเบี้ยที่แท้จริงตลอดอายุของตราสารหนี้ที่เหลือ

ตราสารหนี้และตราสารทุนซึ่งเป็นหลักทรัพย์ในความต้องการของตลาด นอกเหนือจากที่ถือไว้เพื่อค้าหรือตั้งใจถือไว้จนครบกำหนดจัดประเภทเป็นเงินลงทุนเพื่อขาย ภายหลังการรับรู้มูลค่าในครั้งแรกเงินลงทุนเพื่อขายแสดงในมูลค่ายุติธรรม และการเปลี่ยนแปลงที่ไม่ใช่ผลขาดทุนจากการด้อยค่าและผลต่างจากการแลกเปลี่ยนเงินตราต่างประเทศของรายการที่เป็นตัวเงิน บันทึกโดยตรงในส่วนของผู้ถือหุ้น ส่วนผลขาดทุนจากการด้อยค่าและผลต่างจากการแลกเปลี่ยนเงินตราต่างประเทศรับรู้ในกำไรหรือขาดทุน เมื่อมีการตัดจำหน่ายเงินลงทุน จะรับรู้ผลกำไรหรือขาดทุนสะสมที่เกยบันทึกในส่วนของผู้ถือหุ้น โดยตรงเข้ากำไรหรือขาดทุน ในกรณีที่เงินลงทุนประเภทที่มีดอกเบี้ย จะต้องบันทึกดอกเบี้ยในกำไรหรือขาดทุน โดยวิธีอัตราดอกเบี้ยที่แท้จริง

เงินลงทุนในตราสารทุนซึ่งไม่ใช่หลักทรัพย์ในความต้องการของตลาดแสดงในราคาทุนหักขาดทุนจากการด้อยค่า

มูลค่ายุติธรรมของเครื่องมือทางการเงินสำหรับหลักทรัพย์เพื่อค้าและหลักทรัพย์เพื่อขายจะใช้ราคาเสนอซื้อ ณ วันที่รายงาน

บริษัท ประกิต โฮลดิ้งส์ จำกัด (มหาชน) และบริษัทย่อย
หมายเหตุประกอบงบการเงิน
สำหรับปีสิ้นสุดวันที่ 31 ธันวาคม 2559

การจำหน่ายเงินลงทุน

เมื่อมีการจำหน่ายเงินลงทุน ผลต่างระหว่างจำนวนเงินสุทธิที่ได้รับและมูลค่าตามบัญชีและรวมถึงกำไรหรือขาดทุนสะสมจากการดีราคาหลักทรัพย์ที่เกี่ยวข้องที่เคยบันทึกในส่วนของผู้ถือหุ้น จะถูกบันทึกในกำไรหรือขาดทุน

ในกรณีที่กลุ่มบริษัทจำหน่ายบางส่วนของเงินลงทุนที่ถืออยู่ การคำนวณต้นทุนสำหรับเงินลงทุนที่จำหน่ายไปและเงินลงทุนที่ยังถืออยู่ใช้วิธีถัวเฉลี่ยถ่วงน้ำหนัก ปรับใช้กับมูลค่าตามบัญชีของเงินลงทุนที่เหลืออยู่ทั้งหมด

3.6 อสังหาริมทรัพย์เพื่อการลงทุน

อสังหาริมทรัพย์เพื่อการลงทุนได้แก่อสังหาริมทรัพย์ที่ถือครองเพื่อหาประโยชน์จากรายได้ค่าเช่าหรือจากมูลค่าที่เพิ่มขึ้นหรือทั้งสองอย่าง ทั้งนี้ไม่ได้มีไว้เพื่อใช้ในการผลิตหรือจัดหาสินค้าหรือให้บริการหรือใช้ในการบริหารงาน

อสังหาริมทรัพย์เพื่อการลงทุนแสดงในราคาทุนหักขาดทุนจากการด้อยค่า

ต้นทุนรวมค่าใช้จ่ายทางตรงเพื่อให้อสังหาริมทรัพย์เพื่อการลงทุนอยู่ในสภาพพร้อมใช้งาน

กลุ่มบริษัท ไม่คิดค่าเสื่อมราคาสำหรับอสังหาริมทรัพย์เพื่อการลงทุนประเภทที่ดิน

3.7 ที่ดิน อาคารและอุปกรณ์

การรับรู้และการวัดมูลค่า

สินทรัพย์ที่เป็นกรรมสิทธิ์ของกิจการ

ที่ดิน อาคารและอุปกรณ์แสดงด้วยราคาทุนหักค่าเสื่อมราคาสะสมและขาดทุนจากการด้อยค่า

ราคาทุนรวมถึงต้นทุนทางตรงที่เกี่ยวข้องกับการได้มาของสินทรัพย์ และต้นทุนทางตรงอื่น ๆ ที่เกี่ยวข้องกับการจัดหาสินทรัพย์เพื่อให้สินทรัพย์นั้นอยู่ในสภาพที่พร้อมจะใช้งานได้ตามความประสงค์ ต้นทุนในการรื้อถอน การขนย้าย การบูรณะสถานที่ตั้งของสินทรัพย์ และต้นทุนการกู้ยืม สำหรับเครื่องมือที่ควบคุมโดยลิขสิทธิ์ซอฟต์แวร์ซึ่งไม่สามารถทำงานได้โดยปราศจากลิขสิทธิ์ซอฟต์แวร์นั้นให้ถือว่าลิขสิทธิ์ซอฟต์แวร์ดังกล่าวเป็นส่วนหนึ่งของอุปกรณ์

ส่วนประกอบของรายการที่ดิน อาคาร และอุปกรณ์แต่ละรายการที่มีอายุการให้ประโยชน์ไม่เท่ากันต้องบันทึกแต่ละส่วนประกอบที่มีนัยสำคัญแยกต่างหากจากกัน

กำไรหรือขาดทุนจากการจำหน่ายที่ดิน อาคาร และอุปกรณ์ คือผลต่างระหว่างสิ่งตอบแทนสุทธิที่ได้รับจากการจำหน่ายกับมูลค่าตามบัญชีของที่ดิน อาคาร และอุปกรณ์ โดยรับรู้สุทธิในกำไรหรือขาดทุน

บริษัท ประจักษ์ โฮสติ้งส์ จำกัด (มหาชน) และบริษัทย่อย
หมายเหตุประกอบงบการเงิน
สำหรับปีสิ้นสุดวันที่ 31 ธันวาคม 2559

ต้นทุนที่เกิดขึ้นในภายหลัง

ต้นทุนในการเปลี่ยนแปลงส่วนประกอบจะรับรู้เป็นส่วนหนึ่งของมูลค่าตามบัญชีของรายการที่ดิน อาคารและอุปกรณ์ ถ้ามีความเป็นไปได้ก่อนข้างหน้าที่กลุ่มบริษัทจะได้รับประโยชน์เชิงเศรษฐกิจในอนาคตจากรายการนั้น และสามารถวัดมูลค่าต้นทุนของรายการนั้นได้อย่างน่าเชื่อถือ ชิ้นส่วนที่ถูกเปลี่ยนแปลงจะถูกตัดจำหน่ายตามมูลค่าตามบัญชี ต้นทุนที่เกิดขึ้นในการซ่อมบำรุงที่ดิน อาคารและอุปกรณ์ที่เกิดขึ้นเป็นประจําจะรับรู้ในกำไรหรือขาดทุนเมื่อเกิดขึ้น

ค่าเสื่อมราคา

ค่าเสื่อมราคาคำนวณจากมูลค่าเสื่อมสภาพของรายการอาคาร และอุปกรณ์ ซึ่งประกอบด้วยราคาทุนของสินทรัพย์หรือต้นทุนในการเปลี่ยนแปลงอื่น หักด้วยมูลค่าคงเหลือของสินทรัพย์

ค่าเสื่อมราคาบันทึกเป็นค่าใช้จ่ายในกำไรหรือขาดทุน คำนวณโดยวิธีเส้นตรงตามเกณฑ์อายุการใช้งาน โดยประมาณของส่วนประกอบของสินทรัพย์แต่ละรายการ ประมาณการอายุการใช้งานของสินทรัพย์แสดงได้ดังนี้

ส่วนปรับปรุงที่ดิน	30	ปี
อาคารและสิ่งปลูกสร้าง	30	ปี
เครื่องตกแต่งสำนักงาน	5-10	ปี
เครื่องใช้สำนักงาน	3-10	ปี
ยานพาหนะ	5	ปี

กลุ่มบริษัทไม่คิดค่าเสื่อมราคาสำหรับที่ดินและสินทรัพย์ที่อยู่ระหว่างการติดตั้ง

วิธีการคิดค่าเสื่อมราคา อายุการให้ประโยชน์ของสินทรัพย์ และมูลค่าคงเหลือ ถูกทบทวนอย่างน้อยที่สุดทุกสิ้นรอบปีบัญชี และปรับปรุงตามความเหมาะสม

3.8 สินทรัพย์ไม่มีตัวตน

สินทรัพย์ไม่มีตัวตนที่กลุ่มบริษัทซื้อและมียุอายุการใช้งานจำกัด แสดงในราคาทุนหักค่าตัดจำหน่ายสะสมและขาดทุนจากการด้อยค่า

ค่าตัดจำหน่าย

ค่าตัดจำหน่ายคำนวณจากราคาทุนของสินทรัพย์หรือจำนวนอื่นที่ใช้แทนราคาทุนหักด้วยมูลค่าคงเหลือ

ค่าตัดจำหน่ายรับรู้ในกำไรหรือขาดทุน โดยวิธีเส้นตรงซึ่งโดยส่วนใหญ่จะสะท้อนรูปแบบที่คาดว่าจะได้รับประโยชน์ในอนาคตจากสินทรัพย์นั้นตามเกณฑ์ระยะเวลาที่คาดว่าจะได้รับประโยชน์ โดยเริ่มตัดจำหน่ายสินทรัพย์ไม่มีตัวตนเมื่อสินทรัพย์นั้นพร้อมที่จะให้ประโยชน์ ระยะเวลาที่คาดว่าจะได้รับประโยชน์สำหรับปีปัจจุบันและปีเปรียบเทียบแสดงได้ดังนี้

โปรแกรมคอมพิวเตอร์	3	ปี
--------------------	---	----

บริษัท ประกิต โฮลดิ้งส์ จำกัด (มหาชน) และบริษัทย่อย
หมายเหตุประกอบงบการเงิน
สำหรับปีสิ้นสุดวันที่ 31 ธันวาคม 2559

วิธีการตัดจำหน่าย ระยะเวลาที่คาดว่าจะได้รับประโยชน์ และ มูลค่าคงเหลือ จะได้รับการทบทวนทุกสิ้นรอบบัญชีและปรับปรุงตามความเหมาะสม

3.9 การด้อยค่าของสินทรัพย์

ยอดสินทรัพย์ตามบัญชีของกลุ่มบริษัทได้รับการทบทวน ณ ทุกวันที่รายงานว่ามีข้อบ่งชี้เรื่องการด้อยค่าหรือไม่ในกรณีที่มีข้อบ่งชี้ จะทำการประมาณมูลค่าสินทรัพย์ที่คาดว่าจะได้รับคืน

ขาดทุนจากการด้อยค่ารับรู้เมื่อมูลค่าตามบัญชีของสินทรัพย์ สูงกว่ามูลค่าที่จะได้รับคืน ขาดทุนจากการด้อยค่าบันทึกในกำไรหรือขาดทุน เว้นแต่เมื่อมีการกลับรายการการประเมินมูลค่าของสินทรัพย์เพิ่มของสินทรัพย์ขึ้นเดียวกันที่เคยรับรู้ในส่วนของผู้ถือหุ้น และมีการด้อยค่าในเวลาต่อมา ในกรณีนี้จะรับรู้ในส่วนของผู้ถือหุ้น

เมื่อมีการลดลงในมูลค่ายุติธรรมของสินทรัพย์ทางการเงินเพื่อขาย ซึ่งได้บันทึกในส่วนของผู้ถือหุ้น และมีความชัดเจนว่าสินทรัพย์ดังกล่าวมีการด้อยค่า ยอดขาดทุนซึ่งเคยบันทึกในส่วนของผู้ถือหุ้นจะถูกบันทึกในกำไรหรือขาดทุน โดยไม่ต้องปรับกับยอดสินทรัพย์ทางการเงินดังกล่าว ยอดขาดทุนที่บันทึกในกำไรหรือขาดทุนเป็นผลต่างระหว่างราคาทุนที่ซื้อกับมูลค่ายุติธรรมในปัจจุบันของสินทรัพย์หักขาดทุนจากการด้อยค่าของสินทรัพย์ทางการเงินนั้นๆ ซึ่งเคยรับรู้แล้วในกำไรหรือขาดทุน

การคำนวณมูลค่าที่คาดว่าจะได้รับคืน

มูลค่าที่คาดว่าจะได้รับคืนของหลักทรัพย์ที่ถือไว้จนกว่าจะครบกำหนดที่บันทึกโดยวิธีราคาทุนตัดจำหน่าย กำหนด โดยการหามูลค่าปัจจุบันของประมาณการกระแสเงินสดที่จะได้รับในอนาคตคิดลดด้วยอัตราดอกเบี้ยที่แท้จริง

มูลค่าที่คาดว่าจะได้รับคืนของสินทรัพย์ทางการเงินสำหรับสินทรัพย์เพื่อขายคำนวณโดยอ้างอิงถึงมูลค่ายุติธรรม

มูลค่าที่คาดว่าจะได้รับคืนของสินทรัพย์ที่ไม่ใช่สินทรัพย์ทางการเงิน หมายถึง มูลค่าจากการใช้ของสินทรัพย์หรือมูลค่ายุติธรรมของสินทรัพย์หักต้นทุนในการขายแล้วแต่มูลค่าใดจะสูงกว่า ในการประเมินมูลค่าจากการใช้ของสินทรัพย์ ประมาณการกระแสเงินสดที่จะได้รับในอนาคตจะคิดลดเป็นมูลค่าปัจจุบันโดยใช้อัตราคิดลดก่อนคำนึงภาษีเงินได้เพื่อให้สะท้อนมูลค่าที่อาจประเมินได้ในตลาดปัจจุบัน ซึ่งแปรไปตามเวลาและความเสี่ยงที่มีต่อสินทรัพย์ สำหรับสินทรัพย์ที่ไม่ก่อให้เกิดกระแสเงินสดโดยอิสระจากสินทรัพย์อื่น จะพิจารณามูลค่าที่คาดว่าจะได้รับคืนรวมกับหน่วยสินทรัพย์ที่ก่อให้เกิดเงินสดที่สินทรัพย์นั้นเกี่ยวข้องด้วย

3.10 เจ้าหนี้การค้าและเจ้าหนี้อื่น

เจ้าหนี้การค้าและเจ้าหนี้อื่นแสดงในราคาทุน

3.11 สิทธิการเช่ารถตัดบัญชี

สิทธิการเช่ารถตัดบัญชีรับรู้เป็นรายได้โดยวิธีเส้นตรงตลอดอายุสัญญาเช่าที่ดินระยะยาวซึ่งมีกำหนด 29 ปี

บริษัท ประจักษ์ โฮสติ้งส์ จำกัด (มหาชน) และบริษัทย่อย

หมายเหตุประกอบงบการเงิน

สำหรับปีสิ้นสุดวันที่ 31 ธันวาคม 2559

3.12 ผลประโยชน์ของพนักงาน

โครงการสมทบเงิน

ภาวะผูกพันในการสมทบเข้าโครงการสมทบเงินจะถูกรับรู้เป็นค่าใช้จ่ายพนักงานในกำไรหรือขาดทุนในรอบระยะเวลาที่พนักงานได้ทำงานให้กับกิจการ

โครงการผลประโยชน์ที่กำหนดไว้

ภาวะผูกพันสุทธิของกลุ่มบริษัทจากโครงการผลประโยชน์ที่กำหนดไว้ถูกคำนวณแยกต่างหากเป็นรายโครงการจากการประมาณผลประโยชน์ในอนาคตที่เกิดจากการทำงานของพนักงานในงวดปัจจุบันและงวดก่อนๆ ผลประโยชน์ดังกล่าวได้มีการคิดลดกระแสเงินสดเพื่อให้เป็นมูลค่าปัจจุบัน การคำนวณภาวะผูกพันของโครงการผลประโยชน์ที่กำหนดไว้ในวันจัดทำโดยนักคณิตศาสตร์ประกันภัยที่ได้รับอนุญาตเป็นประจำทุกปี โดยวิธีคิดลดแต่ละหน่วยที่ประมาณการไว้ ในการวัดมูลค่าใหม่ของหนี้สินผลประโยชน์ที่กำหนดไว้สุทธิ กำไรหรือขาดทุนจากการประมาณการตามหลักคณิตศาสตร์ประกันภัยจะถูกรับรู้รายการในกำไรขาดทุนเบ็ดเสร็จอื่นทันที

เมื่อมีการเปลี่ยนแปลงผลประโยชน์ของโครงการหรือการลดขนาดโครงการ การเปลี่ยนแปลงในผลประโยชน์ที่เกี่ยวข้องกับการบริการในอดีต หรือ กำไรหรือขาดทุนจากการลดขนาดโครงการต้องรับรู้ในกำไรหรือขาดทุนทันที กลุ่มบริษัทรับรู้กำไรและขาดทุนจากการจ่ายชำระผลประโยชน์พนักงานเมื่อเกิดขึ้น

ผลประโยชน์เมื่อเลิกจ้าง

ผลประโยชน์เมื่อเลิกจ้างจะรับรู้เป็นค่าใช้จ่ายเมื่อวันใดวันหนึ่งต่อไปนี้เกิดขึ้นก่อน เมื่อกลุ่มบริษัทไม่สามารถยกเลิกข้อเสนอการให้ผลประโยชน์ดังกล่าวได้อีกต่อไป หรือเมื่อกลุ่มบริษัทรับรู้ต้นทุนสำหรับการปรับโครงสร้าง หากระยะเวลาการจ่ายผลประโยชน์เกินกว่า 12 เดือนนับจากวันสิ้นรอบระยะเวลารายงาน ผลประโยชน์เมื่อเลิกจ้างจะถูกคิดลดกระแสเงินสด

ผลประโยชน์ระยะสั้นของพนักงาน

ผลประโยชน์ระยะสั้นของพนักงานรับรู้เป็นค่าใช้จ่ายเมื่อพนักงานทำงานให้ หนี้สินรับรู้ด้วยมูลค่าที่คาดว่าจะจ่ายชำระ หากกลุ่มบริษัทมีภาวะผูกพันตามกฎหมายหรือภาวะผูกพัน โดยอนุมาณที่จะต้องจ่ายอันเป็นผลมาจากการที่พนักงานได้ทำงานให้ในอดีตและภาวะผูกพันนี้สามารถประมาณได้อย่างสมเหตุสมผล

3.13 ประมาณการหนี้สิน

ประมาณการหนี้สินจะรับรู้ก็ต่อเมื่อกลุ่มบริษัทมีภาระหนี้สินตามกฎหมายที่เกิดขึ้นในปัจจุบันหรือที่ก่อตัวขึ้นอันเป็นผลมาจากเหตุการณ์ในอดีต และมีความเป็นไปได้ค่อนข้างแน่นอนว่าประโยชน์เชิงเศรษฐกิจจะต้องถูกจ่ายไปเพื่อชำระภาระหนี้สินดังกล่าว ประมาณการหนี้สินพิจารณาจากการคิดลดกระแสเงินสดที่จะจ่ายในอนาคตโดยใช้อัตราคิดลดในตลาดปัจจุบันก่อนคำนึงถึงภาษีเงินได้ เพื่อให้สะท้อนจำนวนที่อาจประเมินได้ในตลาดปัจจุบันซึ่งแปรไปตามเวลาและความเสี่ยงที่มีต่อหนี้สิน ประมาณการหนี้สินส่วนที่เพิ่มขึ้นเนื่องจากเวลาที่ผ่านไปรับรู้เป็นต้นทุนทางการเงิน

บริษัท ประกิต โฮลดิ้งส์ จำกัด (มหาชน) และบริษัทย่อย

หมายเหตุประกอบงบการเงิน

สำหรับปีสิ้นสุดวันที่ 31 ธันวาคม 2559

3.14 หุ้นทุนซื้อคืน

เมื่อมีการซื้อคืนหุ้นทุน จำนวนสิ่งตอบแทนที่จ่ายซื้อรวมถึงต้นทุนที่เกี่ยวข้อง โดยตรงจัดประเภทเป็นหุ้นทุนซื้อคืนและแสดงเป็นรายการหักในส่วนของผู้ถือหุ้น และจัดสรรจำนวนเดียวกันนี้จากกำไรสะสมไปเป็นสำรองหุ้นทุนซื้อคืนภายใต้ส่วนของผู้ถือหุ้น เมื่อมีการจำหน่ายหุ้นทุนซื้อคืน จำนวนเงินที่ได้รับรับรู้เป็นรายการเพิ่มขึ้นในส่วนของผู้ถือหุ้น โดยหักบัญชีหุ้นทุนซื้อคืนด้วยจำนวนต้นทุนของหุ้นทุนซื้อคืนที่จำหน่ายซึ่งคำนวณโดยวิธีถัวเฉลี่ยถ่วงน้ำหนัก และโอนจำนวนเดียวกันนี้จากบัญชีสำรองหุ้นทุนซื้อคืนไปกำไรสะสม ส่วนเกินทุนจากการจำหน่ายหุ้นทุนซื้อคืน (“ส่วนเกินทุนหุ้นทุนซื้อคืน”) แสดงเป็นรายการแยกต่างหากในส่วนของผู้ถือหุ้น ขาดทุนสุทธิจากการจำหน่ายหรือยกเลิกหุ้นทุนซื้อคืนนำไปหักจากกำไรสะสมหลังจากที่หักจากส่วนเกินทุนหุ้นทุนซื้อคืนหมดแล้ว

3.15 รายได้

รายได้ที่รับรู้ไม่รวมภาษีมูลค่าเพิ่ม และแสดงสุทธิจากส่วนลดการค้าและส่วนลดพิเศษ

รายได้จากการให้บริการ

รายได้จากการให้บริการรับรู้เมื่อมีการให้บริการ

ค่านายหน้า

สำหรับรายการค้าที่กลุ่มบริษัทเข้าลักษณะการเป็นตัวแทนมากกว่าการเป็นตัวการ กลุ่มบริษัทจะรับรู้รายได้ด้วยจำนวนเงินสุทธิเป็นค่านายหน้า

การลงทุน

รายได้จากการลงทุนประกอบด้วยรายได้ค่าเช่าจากอสังหาริมทรัพย์เพื่อการลงทุน เงินปันผลและดอกเบี้ยรับจากการลงทุนและเงินฝากธนาคาร

รายได้ค่าเช่า

รายได้ค่าเช่าจากอสังหาริมทรัพย์เพื่อการลงทุนรับรู้ในกำไรหรือขาดทุน โดยวิธีเส้นตรงตลอดอายุสัญญาเช่า ค่าใช้จ่ายเริ่มแรกที่เกิดขึ้นเป็นการเฉพาะเพื่อให้เกิดสัญญาเช่ารับรู้เป็นส่วนหนึ่งของค่าเช่าทั้งสิ้นตามสัญญา ค่าเช่าที่อาจเกิดขึ้นรับรู้เป็นรายได้ในรอบระยะเวลาบัญชีซึ่งค่าเช่านั้นเกิดขึ้น

เงินปันผลรับ

เงินปันผลรับบันทึกในกำไรหรือขาดทุนในวันที่กลุ่มบริษัทมีสิทธิได้รับเงินปันผล

ดอกเบี้ยรับ

ดอกเบี้ยรับบันทึกในกำไรหรือขาดทุนตามเกณฑ์คงค้าง

บริษัท ประกิต โฮลดิ้งส์ จำกัด (มหาชน) และบริษัทย่อย

หมายเหตุประกอบงบการเงิน

สำหรับปีสิ้นสุดวันที่ 31 ธันวาคม 2559

3.16 ค่าใช้จ่าย

สัญญาเช่าดำเนินงาน

รายจ่ายภายใต้สัญญาเช่าดำเนินงานบันทึกในกำไรหรือขาดทุน โดยวิธีเส้นตรงตลอดอายุสัญญาเช่า

ค่าเช่าที่อาจเกิดขึ้นต้องนำมารวมคำนวณจำนวนเงินขั้นต่ำที่ต้องจ่ายตามระยะเวลาที่คงเหลือของสัญญาเช่า เมื่อได้รับการยืนยันการปรับค่าเช่า

การจำแนกประเภทสัญญาเช่า

ณ วันที่ทำสัญญา กลุ่มบริษัทจะพิจารณาว่าสัญญาดังกล่าวเป็นสัญญาเช่าหรือมีสัญญาเช่าเป็นส่วนประกอบหรือไม่ ถ้าการปฏิบัติตามข้อตกลงในสัญญาขึ้นอยู่กับการใช้สินทรัพย์ที่เป็นสินทรัพย์เฉพาะ สินทรัพย์เฉพาะนั้นถือเป็นสินทรัพย์ตามสัญญาเช่า โดยสัญญาจะมีการโอนสิทธิในการใช้สินทรัพย์ เมื่อสัญญานั้นมอบสิทธิในการควบคุมการใช้สินทรัพย์ดังกล่าวให้แก่กลุ่มบริษัท

ณ วันที่เริ่มต้นสัญญา หรือ มีการประเมินสัญญาใหม่ กลุ่มบริษัทแยกค่าตอบแทนสำหรับสัญญาเช่า และส่วนที่เป็นองค์ประกอบอื่น โดยใช้มูลค่ายุติธรรมเป็นเกณฑ์ในการแยก หากกลุ่มบริษัทสรุปว่าเป็นสัญญาเช่าการเงิน แต่ไม่สามารถแบ่งแยกจำนวนดังกล่าวได้อย่างน่าเชื่อถือ ให้รับรู้สินทรัพย์และหนี้สินในจำนวนที่เท่ากับมูลค่ายุติธรรมของสินทรัพย์ที่มีลักษณะเฉพาะนั้น หลังจากนั้นจำนวนหนี้สินจะลดลงตามจำนวนที่จ่าย และต้นทุนทางการเงินตามนี้จากหนี้สินจะรับรู้โดยใช้อัตราดอกเบี้ยเงินกู้ยืมส่วนเพิ่มของกลุ่มบริษัท

ต้นทุนทางการเงิน

ต้นทุนทางการเงินประกอบด้วยดอกเบี้ยจ่ายของเงินกู้ยืมและประมาณการหนี้สินส่วนที่เพิ่มขึ้นเนื่องจากเวลาที่ผ่านไป และสิ่งตอบแทนที่คาดว่าจะต้องจ่าย

ต้นทุนการกู้ยืมที่ไม่ได้เกี่ยวกับการได้มา การก่อสร้างหรือ การผลิตสินทรัพย์ที่เข้าเงื่อนไข รับรู้ในกำไรหรือขาดทุน โดยใช้วิธีอัตราดอกเบี้ยที่แท้จริง

ค่าใช้จ่ายอื่น

ค่าใช้จ่ายอื่นบันทึกในกำไรหรือขาดทุนตามเกณฑ์คงค้าง

3.17 ภาษีเงินได้

ค่าใช้จ่ายภาษีเงินได้สำหรับปีประกอบด้วย ภาษีเงินได้ของงวดปัจจุบันและภาษีเงินได้รอการตัดบัญชี ภาษีเงินได้ของงวดปัจจุบัน และภาษีเงินได้รอการตัดบัญชีรับรู้ในกำไรหรือขาดทุน เว้นแต่ในส่วนที่เกี่ยวกับรายการที่เกี่ยวข้องในการรวมธุรกิจหรือรายการที่รับรู้โดยตรงในส่วนของผู้ถือหุ้นหรือกำไรขาดทุนเบ็ดเสร็จอื่น

บริษัท ประกิต โฮลดิ้งส์ จำกัด (มหาชน) และบริษัทย่อย

หมายเหตุประกอบงบการเงิน

สำหรับปีสิ้นสุดวันที่ 31 ธันวาคม 2559

ภาษีเงินได้ของงวดปัจจุบัน ได้แก่ ภาษีที่คาดว่าจะจ่ายชำระหรือได้รับชำระ โดยคำนวณจากกำไรหรือขาดทุนประจำปีที่ต้องเสียภาษี โดยใช้อัตราภาษีที่ประกาศใช้หรือที่คาดว่าจะมีผลบังคับใช้ ณ วันที่รายงาน ตลอดจนการปรับปรุงทางภาษีที่เกี่ยวกับรายการในปีก่อนๆ

ภาษีเงินได้รอการตัดบัญชีบันทึกโดยคำนวณจากผลแตกต่างชั่วคราวที่เกิดขึ้นระหว่างมูลค่าตามบัญชีของสินทรัพย์และหนี้สิน และจำนวนที่ใช้เพื่อความมุ่งหมายทางภาษี

การวัดมูลค่าของภาษีเงินได้รอการตัดบัญชีต้องสะท้อนถึงผลกระทบทางภาษีที่จะเกิดจากลักษณะวิธีการที่กลุ่มบริษัทคาดว่าจะได้รับผลประโยชน์จากสินทรัพย์หรือจะจ่ายชำระหนี้สินตามมูลค่าตามบัญชี ณ วันที่สิ้นรอบระยะเวลาที่รายงาน

ภาษีเงินได้รอการตัดบัญชีวัดมูลค่าโดยใช้อัตราภาษีที่คาดว่าจะใช้กับผลแตกต่างชั่วคราวเมื่อมีการกลับรายการ โดยใช้อัตราภาษีที่ประกาศใช้หรือที่คาดว่าจะมีผลบังคับใช้ ณ วันที่รายงาน

ในการกำหนดมูลค่าของภาษีเงินได้ปัจจุบันและภาษีเงินได้รอการตัดบัญชี กลุ่มบริษัทต้องคำนึงถึงผลกระทบของสถานการณ์ทางภาษีที่ไม่แน่นอนและอาจทำให้จำนวนภาษีที่ต้องจ่ายเพิ่มขึ้น และมีดอกเบี้ยที่ต้องชำระ กลุ่มบริษัท เชื่อว่าได้ตั้งภาษีเงินได้ค้างจ่ายเพียงพอสำหรับภาษีเงินได้ที่จ่ายในอนาคต ซึ่งเกิดจากการประเมินผลกระทบจากหลายปัจจัย รวมถึงการตีความทางกฎหมาย ภาษี และจากประสบการณ์ในอดีต การประเมินนี้อยู่บนพื้นฐานการประมาณการและข้อสมมติฐาน และอาจจะเกี่ยวข้องกับการตัดสินใจเกี่ยวกับเหตุการณ์ในอนาคต ข้อมูลใหม่ๆ อาจจะทำให้กลุ่มบริษัทเปลี่ยนการตัดสินใจ โดยขึ้นอยู่กับความเพียงพอของภาษีเงินได้ค้างจ่ายที่มีอยู่ การเปลี่ยนแปลงในภาษีเงินได้ค้างจ่ายจะกระทบต่อค่าใช้จ่ายภาษีเงินได้ในงวดที่เกิดการเปลี่ยนแปลง

สินทรัพย์ภาษีเงินได้รอการตัดบัญชีและหนี้สินภาษีเงินได้รอการตัดบัญชีสามารถหักกลบได้เมื่อกิจการมีสิทธิตามกฎหมายที่จะนำสินทรัพย์ภาษีเงินได้ของงวดปัจจุบันมาหักกลบกับหนี้สินภาษีเงินได้ของงวดปัจจุบันและ ภาษีเงินได้นี้ประเมินโดยหน่วยงานจัดเก็บภาษีหน่วยงานเดียวกันสำหรับหน่วยภาษีเดียวกันหรือหน่วยภาษีต่างกัน สำหรับหน่วยภาษีต่างกันนั้นกิจการมีความตั้งใจจะจ่ายชำระหนี้สินและสินทรัพย์ภาษีเงินได้ของงวดปัจจุบันด้วยยอดสุทธิหรือตั้งใจจะรับคืนสินทรัพย์และจ่ายชำระหนี้สินในเวลาเดียวกัน

สินทรัพย์ภาษีเงินได้รอการตัดบัญชีจะบันทึกต่อเมื่อมีความเป็นไปได้ค่อนข้างแน่นอนว่ากำไรเพื่อเสียภาษีในอนาคตจะมีจำนวนเพียงพอกับการใช้ประโยชน์จากผลแตกต่างชั่วคราวดังกล่าว สินทรัพย์ภาษีเงินได้รอการตัดบัญชีจะถูกทบทวน ณ ทุกวันที่รายงานและจะถูกปรับลดลงเท่าที่ประโยชน์ทางภาษีจะมีโอกาสถูกใช้จริง

3.18 กำไรต่อหุ้น

กลุ่มบริษัทแสดงกำไรต่อหุ้นขั้นพื้นฐานสำหรับหุ้นสามัญ คำนวณโดยการหารกำไรหรือขาดทุนของผู้ถือหุ้นสามัญของกลุ่มบริษัท ด้วยจำนวนหุ้นสามัญถัวเฉลี่ยถ่วงน้ำหนักที่ออกจำหน่ายระหว่างปีปรับปรุงด้วยจำนวนหุ้นสามัญซื้อคืน

3.19 รายงานทางการเงินจำแนกตามส่วนงาน

ผลการดำเนินงานของส่วนงานที่รายงานต่อผู้มีอำนาจตัดสินใจสูงสุดด้านการดำเนินงานจะแสดงถึงรายการที่เกิดขึ้นจากส่วนงานดำเนินงานนั้น โดยตรง รวมถึงรายการที่ได้รับการปันส่วนอย่างสมเหตุสมผล

บริษัท ประกิต โฮลดิ้งส์ จำกัด (มหาชน) และบริษัทย่อย
หมายเหตุประกอบงบการเงิน
สำหรับปีสิ้นสุดวันที่ 31 ธันวาคม 2559

4. รายการบัญชีกับบุคคลและกิจการที่เกี่ยวข้อง

เพื่อวัตถุประสงค์ในการจัดทางการเงิน บุคคลหรือกิจการเป็นบุคคลหรือกิจการที่เกี่ยวข้องกันกับกลุ่มบริษัท หากกลุ่มบริษัทมีอำนาจควบคุมหรือควบคุมร่วมกันทั้งทางตรงและทางอ้อมหรือมีอิทธิพลอย่างมีสาระสำคัญต่อบุคคลหรือกิจการในการตัดสินใจทางการเงินและการบริหารหรือในทางกลับกัน โดยที่กลุ่มบริษัทมีการควบคุมเดียวกันหรือมีอิทธิพลอย่างมีสาระสำคัญเดียวกัน การเกี่ยวข้องกันนี้อาจเป็นรายบุคคลหรือเป็นกิจการ

ความสัมพันธ์ที่มีกับบุคคลหรือกิจการที่เกี่ยวข้องกันนอกจากบริษัทย่อย บริษัทร่วมและการร่วมค้า ที่เปิดเผยไว้ในหมายเหตุที่ 10 มีดังนี้

ชื่อกิจการ	ประเทศที่จัดตั้ง	ลักษณะความสัมพันธ์
บริษัท 62 คอนเทนท์ แอนด์ ดีไซน์ จำกัด (เดิมชื่อ บริษัท 62 กราฟฟิก แอนด์ ไรท์ จำกัด)	ไทย	ผู้ถือหุ้น และ/หรือ กรรมการร่วมกันบางส่วน
บริษัท อิมแพค วิดีโอ โปรดักชั่น จำกัด	ไทย	ผู้ถือหุ้น และ/หรือ กรรมการร่วมกันบางส่วน
บริษัท ดับเบิลพีมาร์เก็ตติ้งคอมมิวนิเคชั่น จำกัด	ไทย	ผู้ถือหุ้น และ/หรือ กรรมการร่วมกันบางส่วน
บริษัท คราฟท์แอดเวอร์ไทซิ่ง (กัมพูชา) จำกัด	กัมพูชา	ผู้ถือหุ้นร่วมกันบางส่วน

นโยบายการกำหนดราคาสำหรับรายการแต่ละประเภทอธิบายได้ดังต่อไปนี้

รายการ	นโยบายการกำหนดราคา
รายได้ค่าบริการ	ราคาเป็นไปตามเงื่อนไขและหลักเกณฑ์เดียวกันกับลูกค้าทั่วไป
ต้นทุนบริการ	ราคาตามสัญญาที่ตกลงร่วมกัน
ขายสินทรัพย์	ราคาที่ตกลงกัน
ขายอสังหาริมทรัพย์เพื่อการลงทุน	ราคาประเมินโดยผู้ประเมินราคาอิสระ
ค่าเช่าพื้นที่สำนักงาน	คิดตามพื้นที่ที่เช่าในอัตราที่อ้างอิงอัตราค่าเช่าที่คิดกับลูกค้าทั่วไป
ข้อตกลงในการจัดการบริหารงาน	คิดค่าบริการระหว่างกันตามสัญญาที่ตกลงร่วมกัน
เงินปันผลรับ	ตามที่ประกาศจ่ายโดยกิจการที่ลงทุน

ในปี 2559 บริษัทและบริษัทย่อยมีการเรียกเก็บเงินแทนบริษัทที่เกี่ยวข้องกันในต่างประเทศเป็นค่าผลิตสื่อโฆษณาจำนวนเงิน 54.47 ล้านบาท (2558: 33.52 ล้านบาท) และค่าสื่อโฆษณา 52.16 ล้านบาท (2558: 38.32 ล้านบาท) รายการดังกล่าวไม่มีการคิดค่าบริการระหว่างกัน

บริษัท ประกิต โฮลดิ้งส์ จำกัด (มหาชน) และบริษัทย่อย
หมายเหตุประกอบงบการเงิน
สำหรับปีสิ้นสุดวันที่ 31 ธันวาคม 2559

รายการธุรกิจที่เกิดขึ้นในระหว่างงวดกับบริษัทที่เกี่ยวข้องกัน สำหรับแต่ละปีสิ้นสุดวันที่ 31 ธันวาคม 2559 และ 2558 มีดังนี้

หน่วย : พันบาท

	งบการเงินรวม		งบการเงินเฉพาะกิจการ	
	2559	2558	2559	2558
บริษัทย่อย				
รายได้ค่าบริการ	-	-	25	90
รายได้ค่าบริการงานจัดการ	-	-	31,535	32,070
รายได้ค่าเช่า	-	-	3,107	3,107
รายได้เงินปันผล			6,999	6,999
รายได้อื่น	-	-	97	97
ต้นทุนบริการ	-	-	22,494	12,776
ค่าใช้จ่าย	-	-	-	3,840
บริษัทร่วม				
รายได้ค่าบริการงานจัดการ	-	96	-	96
รายได้ค่าเช่า	-	60	-	60
รายได้อื่น	-	24	-	24
รายได้เงินปันผล	490	-	490	-
กำไรจากการขายอสังหาริมทรัพย์เพื่อการลงทุน*	-	103,538	-	160,300
การร่วมค้า				
รายได้ค่าบริการ	5,936	4,937	6	10
รายได้ค่านายหน้า	489	177	489	177
รายได้ค่าบริการงานจัดการ	1,800	1,800	1,800	1,800
รายได้ค่าเช่า	285	180	285	180
รายได้อื่น	-	64	-	64
บริษัท/บุคคลอื่นที่เกี่ยวข้องกันอื่นๆ				
รายได้ค่าบริการ	3,857	1,112	712	42
รายได้ค่านายหน้า	1,559	36	1,559	36
รายได้ค่าบริการงานจัดการ	120	120	120	120
รายได้ค่าเช่า	300	-	300	-
รายได้อื่น	2	-	2	-
ต้นทุนบริการ	4,411	4,369	1,243	1,222
ค่าตอบแทนผู้บริหารสำคัญ				
ผลประโยชน์ระยะสั้น	21,429	25,372	15,011	16,722
ผลประโยชน์ระยะยาวหลังจากออกจากงาน	475	706	187	250
รวมค่าตอบแทนผู้บริหารสำคัญ	21,904	26,078	15,198	16,972

*กำไรจากการขายอสังหาริมทรัพย์เพื่อการลงทุน ได้ถูกตัดรายการระหว่างกันกับเงินลงทุนในบริษัทร่วมออกตามสัดส่วนการลงทุน

บริษัท ประจักษ์ โฮสติ้งส์ จำกัด (มหาชน) และบริษัทย่อย
หมายเหตุประกอบงบการเงิน
สำหรับปีสิ้นสุดวันที่ 31 ธันวาคม 2559

ยอดคงเหลือ ณ วันที่ 31 ธันวาคม 2559 และ 2558 มีดังนี้

4.1 ลูกหนี้การค้าบริษัทที่เกี่ยวข้องกัน

	หน่วย : พันบาท			
	งบการเงินรวม		งบการเงินเฉพาะกิจการ	
	2559	2558	2559	2558
บริษัทย่อย				
บริษัท ประจักษ์ แอดเวอร์ไทซิ่ง จำกัด	-	-	22,489	14,422
บริษัท มาร์เก็ตติ้ง ไดรฟ์ เวิร์ลด์ไวด์ (ประเทศไทย) จำกัด	-	-	101	165
บริษัทร่วม				
บริษัท ไคเร็กซ์ เรสพ็อนซ์ (ประเทศไทย) จำกัด	-	16	-	16
การร่วมค้า				
บริษัท แบงก์คอก โรเตอร์ แอนด์ พาร์ทเนอร์ส จำกัด	7,682	6,194	696	1,058
บริษัทอื่นที่เกี่ยวข้องกัน				
บริษัท ดับเบิลพี มาร์เก็ตติ้ง คอมมิวนิเคชั่น จำกัด	183	1,098	183	-
บริษัท 62 คอนเทนท์ แอนด์ ดีไซน์ จำกัด (เดิมชื่อ บริษัท 62 กราฟฟิค แอนด์ รีทัช จำกัด)	-	21	-	21
บริษัท ดราฟท์ แอดเวอร์ไทซิ่ง จำกัด (กัมพูชา)	3	18	3	-
รวม	7,868	7,347	23,472	15,682
หัก ค่าเผื่อนี้สงสัยจะสูญ	-	-	-	-
สุทธิ	7,868	7,347	23,472	15,682

กลุ่มบริษัทมีลูกหนี้การค้าบริษัทที่เกี่ยวข้องกัน ณ วันที่ 31 ธันวาคม 2559 และ 2558 โดยจัดตามอายุหนี้ได้ดังต่อไปนี้

	หน่วย : พันบาท			
	งบการเงินรวม		งบการเงินเฉพาะกิจการ	
	2559	2558	2559	2558
ยังไม่ครบกำหนดชำระ	1,417	2,360	9,320	9,573
เกินกำหนดชำระ :				
น้อยกว่า 3 เดือน	1,397	1,391	8,404	5,852
3 - 6 เดือน	1,460	1,786	5,578	159
6 - 12 เดือน	2,738	1,810	170	98
มากกว่า 12 เดือน	856	-	-	-
รวม	7,868	7,347	23,472	15,682
หัก ค่าเผื่อนี้สงสัยจะสูญ	-	-	-	-
สุทธิ	7,868	7,347	23,472	15,682

บริษัท ประจักษ์ โฮสติ้งส์ จำกัด (มหาชน) และบริษัทย่อย
หมายเหตุประกอบงบการเงิน
สำหรับปีสิ้นสุดวันที่ 31 ธันวาคม 2559

4.2 ลูกหนี้ค่าสื่อโฆษณาบริษัทที่เกี่ยวข้องกัน

	หน่วย : พันบาท			
	งบการเงินรวม		งบการเงินเฉพาะกิจการ	
	2559	2558	2559	2558
บริษัทย่อย				
บริษัท มาร์เก็ตติ้ง ไรต์ วิเรียลตี้ (ประเทศไทย) จำกัด	-	-	10,121	1,777
บริษัทอื่นที่เกี่ยวข้องกัน				
บริษัท ดร่าฟท์ แอดเวอร์ไทซิ่ง จำกัด (กัมพูชา)	97	-	97	-
บริษัท ดับเบิลพีมาร์เก็ตติ้ง คอมมิวนิเคชั่น จำกัด	12,727	-	12,727	-
การร่วมค้า				
บริษัท แบงก์คอกโรเตอร์ แอนด์ พาร์ทเนอร์ส จำกัด	20,684	13,014	20,684	13,014
รวม	33,508	13,014	43,629	14,791

กลุ่มบริษัทมีลูกหนี้ค่าสื่อโฆษณาบริษัทที่เกี่ยวข้องกัน ณ วันที่ 31 ธันวาคม 2559 และ 2558 โดยจัดตามอายุหนี้ได้ดังต่อไปนี้

	หน่วย : พันบาท			
	งบการเงินรวม		งบการเงินเฉพาะกิจการ	
	2559	2558	2559	2558
ยังไม่ครบกำหนดชำระ	13,485	1,567	16,383	3,344
เกินกำหนดชำระ :				
น้อยกว่า 3 เดือน	5,446	1,686	12,669	1,686
3 - 6 เดือน	7,773	5,930	7,773	5,930
6 - 12 เดือน	6,804	3,831	6,804	3,831
มากกว่า 12 เดือน	-	-	-	-
รวม	33,508	13,014	43,629	14,791
หัก ค่าเผื่อหนี้สงสัยจะสูญ	-	-	-	-
สุทธิ	33,508	13,014	43,629	14,791

บริษัท ประจักษ์ โฮสติ้งส์ จำกัด (มหาชน) และบริษัทย่อย
หมายเหตุประกอบงบการเงิน
สำหรับปีสิ้นสุดวันที่ 31 ธันวาคม 2559

4.3 เงินตรองจ่ายบริษัทที่เกี่ยวข้องกัน

	หน่วย : พันบาท			
	งบการเงินรวม		งบการเงินเฉพาะกิจการ	
	2559	2558	2559	2558
บริษัทย่อย				
บริษัท ประจักษ์ แอนด์ เอพีซีบี (พม่า) จำกัด	-	-	2,486	2,486
บริษัท ประจักษ์ แอดเวอร์ไทซิ่ง (พม่า) จำกัด	-	-	3,763	3,257
บริษัท ประจักษ์ แอนด์ เอพีซีบี (กัมพูชา) จำกัด	-	-	-	2,125
บริษัทร่วม				
บริษัท ไคเร็คท์ เรสพ็อนซ์ (ประเทศไทย) จำกัด	-	4	-	5
บริษัทอื่นที่เกี่ยวข้องกัน				
บริษัท คราฟท์ แอดเวอร์ไทซิ่ง จำกัด (กัมพูชา)	2,545	4,719	-	13
รวม	2,545	4,723	6,249	7,886
หัก ค่าเผื่อนี้สงสัยจะสูญ	-	-	(2,486)	(4,611)
สุทธิ	2,545	4,723	3,763	3,275

4.4 เจ้าหนี้การค้าบริษัทที่เกี่ยวข้องกัน

	หน่วย : พันบาท			
	งบการเงินรวม		งบการเงินเฉพาะกิจการ	
	2559	2558	2559	2558
บริษัทย่อย				
บริษัท ประจักษ์ แอดเวอร์ไทซิ่ง จำกัด	-	-	30,067	41,042
บริษัท มาร์เก็ตติ้ง ไดรฟ์ เวิร์ลด์ไวด์ (ประเทศไทย) จำกัด	-	-	843	1,687
บริษัท ประจักษ์ แอดเวอร์ไทซิ่ง (พม่า) จำกัด	-	-	79	-
บริษัทอื่นที่เกี่ยวข้องกัน				
บริษัท 62 คอนเทนท์ แอนด์ ดีไซน์ จำกัด (เดิมชื่อ บริษัท 62 กราฟฟิค แอนด์ ไรท์ จำกัด)	2,575	4,423	152	1,231
รวม	2,575	4,423	31,141	43,960

4.5 เจ้าหนี้ค่าสื่อโฆษณาบริษัทที่เกี่ยวข้องกัน

	หน่วย : พันบาท			
	งบการเงินรวม		งบการเงินเฉพาะกิจการ	
	2559	2558	2559	2558
บริษัทย่อย				
บริษัท ประจักษ์ แอดเวอร์ไทซิ่ง จำกัด	-	-	-	1,063

บริษัท ประจิด โฮลดิ้งส์ จำกัด (มหาชน) และบริษัทย่อย
หมายเหตุประกอบงบการเงิน
สำหรับปีสิ้นสุดวันที่ 31 ธันวาคม 2559

4.6 เจ้าหนี้เรียกเก็บเงินแทนบริษัทที่เกี่ยวข้องกัน

	หน่วย : พันบาท			
	งบการเงินรวม		งบการเงินเฉพาะกิจการ	
	2559	2558	2559	2558
บริษัท ทรานท์ แอดเวอร์ไทซิ่ง (กัมพูชา) จำกัด	46,670	42,339	21,646	15,474

4.7 เรื่องอื่นๆ

บริษัทได้นำเงินฝากธนาคารประเภทเงินฝากประจำตามที่กล่าวในหมายเหตุ 9 จำนวนเป็นหลักประกันเงินเบิกเกินบัญชีและวงเงินหนังสือค้ำประกันจากธนาคารของกิจการร่วมค้าแห่งหนึ่งในวงเงิน 30 ล้านบาท

บริษัทนำที่ดิน และสิ่งปลูกสร้างบางส่วนใช้เป็นหลักประกันเบิกเกินบัญชีธนาคารให้บริษัทย่อยแห่งหนึ่งวงเงินจำนวน 58.50 ล้านบาท

บริษัทย่อย 2 แห่งทำสัญญาเช่าพื้นที่สำนักงานของบริษัทเป็นระยะเวลา 3 ปี สิ้นสุดในเดือนธันวาคม 2558 และต่ออายุจนถึงเดือนธันวาคม 2561 และ ธันวาคม 2560 ตามลำดับ อัตราเช่าเดือนละ 40,000 บาท และ 113,200 บาท ตามลำดับ

บริษัทย่อยแห่งหนึ่งทำสัญญาเช่าเครื่องใช้สำนักงานและยานพาหนะของบริษัทเป็นระยะเวลา 3 ปี สิ้นสุดในเดือนธันวาคม 2560 อัตราเช่ารวมเดือนละ 105,738 บาท

บริษัทร่วมค้าแห่งหนึ่งทำสัญญาเช่าพื้นที่สำนักงานของบริษัทเป็นระยะเวลา 1 ปี สิ้นสุดในเดือนพฤษภาคม 2560 อัตราเช่าเดือนละ 30,000 บาท

บริษัทได้ทำสัญญาให้บริการบริหารจัดการกับบริษัทย่อย 2 แห่ง ระยะเวลา 1 ปี สิ้นสุดในเดือนธันวาคม 2559 อัตราค่าบริการเดือนละ 2,289,055 บาท บวก อัตราร้อยละ 1 ของต้นทุนสื่อโฆษณาสำหรับบริษัทย่อยแห่งแรก และ 32,000 บาท สำหรับบริษัทย่อยแห่งที่สอง และได้ทำสัญญาบริหารจัดการกับบริษัทร่วมค้า 1 แห่ง ระยะเวลา 2 ปีและ 2 เดือนสิ้นสุดในเดือนธันวาคม 2559 อัตราค่าบริการเดือนละ 150,000 บาท

5. เงินสดและรายการเทียบเท่าเงินสด

	หน่วย : พันบาท			
	งบการเงินรวม		งบการเงินเฉพาะกิจการ	
	2559	2558	2559	2558
เงินสดในมือ	1,115	492	45	45
เงินฝากธนาคารประเภทกระแสรายวัน	13,824	9,440	947	4,066
เงินฝากธนาคารประเภทออมทรัพย์	82,539	75,171	55,354	28,963
รวม	97,478	85,103	56,346	33,074

บริษัท ประจักษ์ โฮลดิ้งส์ จำกัด (มหาชน) และบริษัทย่อย
หมายเหตุประกอบงบการเงิน
สำหรับปีสิ้นสุดวันที่ 31 ธันวาคม 2559

6. เงินลงทุนในกองทุนส่วนบุคคล

ในปี 2548 บริษัทได้ลงทุนในกองทุนส่วนบุคคลจำนวน 1 กองทุน โดยมอบหมายให้ บริษัทหลักทรัพย์จัดการกองทุนไทยพาณิชย์ จำกัด เป็นผู้บริหารเงินลงทุนในหลักทรัพย์โดย บริษัทได้ส่งมอบเงินลงทุนเริ่มต้นแก่บริษัทหลักทรัพย์ฯ เป็นจำนวนเงิน 20 ล้านบาท และได้กำหนดนโยบายการลงทุนแบบ Privileged Select – IPO โดยเป็นการลงทุนในกองทุนผสมยืดหยุ่นเน้นการลงทุนในหลักทรัพย์ประเภทหุ้นสามัญที่จดทะเบียนใหม่ในตลาดหลักทรัพย์ที่มีปัจจัยพื้นฐานดี และตราสารหนี้ใดๆ ทั้งนี้ นโยบายการลงทุนและค่าธรรมเนียมผู้รับฝากทรัพย์สินเป็นไปตามที่กำหนดในสัญญามอบหมายให้จัดการกองทุนส่วนบุคคล โดยมีธนาคารกรุงศรีอยุธยา จำกัด (มหาชน) เป็นผู้รับฝากทรัพย์สิน

ณ วันที่ 31 ธันวาคม 2559 และ 2558 เงินลงทุนในกองทุนส่วนบุคคล ประกอบด้วย

	หน่วย : พันบาท	
	งบการเงินรวมและ	
	งบการเงินเฉพาะกิจการ	
	2559	2558
หน่วยลงทุน	20,000	20,000
กำไรจากการปรับปรุงมูลค่าสุทธิ	10,327	8,242
รวม	30,327	28,242

ณ วันที่ 31 ธันวาคม 2559 และ 2558 บริษัทได้รับรายงานการลงทุนจากบริษัทหลักทรัพย์ฯ ซึ่งเป็นผู้บริหารเงินลงทุนดังกล่าวข้างต้น ดังนี้

	หน่วย : พันบาท	
	งบการเงินรวมและ	
	งบการเงินเฉพาะกิจการ	
	2559	2558
เงินสดและเงินฝากสถาบันการเงิน		
เงินฝากสถาบันการเงิน	1,271	3,083
เงินลงทุนในหลักทรัพย์-ราคาสุทธิ		
เงินลงทุนในตราสารหนี้		
หุ้นกู้	14,205	12,334
พันธบัตร	6,981	4,065
ตั๋วสัญญาใช้เงิน	-	996
กองทุนเปิด	6,556	7,532
สินทรัพย์และหนี้สินอื่น		
สินทรัพย์อื่น	1,324	241
หนี้สินอื่น	(10)	(9)
รวม	30,327	28,242

บริษัท ประจักษ์ โฮสติ้งส์ จำกัด (มหาชน) และบริษัทย่อย
 หมายเหตุประกอบงบการเงิน
 สำหรับปีสิ้นสุดวันที่ 31 ธันวาคม 2559

7. เงินลงทุนในหลักทรัพย์

ณ วันที่ 31 ธันวาคม 2559 และ 2558 เงินลงทุนในหลักทรัพย์ ประกอบด้วย

เงินลงทุนชั่วคราว

	งบการเงินรวม		งบการเงินเฉพาะกิจการ	
	2559	2558	2559	2558
	หน่วย : พันบาท			
หลักทรัพย์เพื่อค้า				
ตราสารทุนในความต้องการของตลาด	4,935	6,300	4,935	6,300
กำไร (ขาดทุน) จากการปรับปรุงมูลค่ายุติธรรม	830	(1,473)	830	(1,473)
รวม	5,765	4,827	5,765	4,827
หน่วยลงทุน	373,706	311,578	303,543	288,636
กำไรจากการปรับปรุงมูลค่ายุติธรรม	2,769	2,347	2,441	2,127
รวม	376,475	313,925	305,984	290,763
สุทธิ	382,240	318,752	311,749	295,590

รายการเคลื่อนไหวของเงินลงทุนชั่วคราว สำหรับแต่ละปีสิ้นสุดวันที่ 31 ธันวาคม 2559 และ 2558

	งบการเงินรวม		งบการเงินเฉพาะกิจการ	
	2559	2558	2559	2558
	หน่วย : พันบาท			
ยอดยกมาต้นปี	318,752	251,559	295,590	229,418
ซื้อเงินลงทุน	187,109	311,704	140,109	291,704
จำหน่ายเงินลงทุน	(127,220)	(245,385)	(127,220)	(226,186)
รวม	378,641	317,878	308,479	294,936
กำไรจากการปรับปรุงมูลค่ายุติธรรม	3,599	874	3,270	654
สุทธิ	382,240	318,752	311,749	295,590

บริษัท ประกิต โฮสติ้งส์ จำกัด (มหาชน) และบริษัทย่อย
 หมายเหตุประกอบงบการเงิน
 สำหรับปีสิ้นสุดวันที่ 31 ธันวาคม 2559

เงินลงทุนระยะยาวอื่น

หน่วย : พันบาท

ณ วันที่ 31 ธันวาคม 2559

	งบการเงินรวม/งบการเงินเฉพาะกิจการ			
	ตราสารหนี้		เงินลงทุน ทั่วไป	รวม
	หลักทรัพย์เพื่อ ขาย	ที่จะถือจนครบ กำหนด		
ตราสารหนี้-ราคาทุน	-	71,000	5,000	76,000
กำไร(ขาดทุน)ที่ยังไม่เกิดขึ้นจากการ ปรับปรุงมูลค่ายุติธรรม	-	-	26	26
	-	71,000	5,026	76,026
หัก ตราสารหนี้ที่ถึงกำหนดภายในหนึ่งปี	-	(16,000)	-	(16,000)
รวมมูลค่าตราสารหนี้	-	55,000	5,026	60,026
ตราสารทุน-ราคาทุน	80,138	-	-	80,138
กำไร(ขาดทุน)ที่ยังไม่เกิดขึ้นจากการ ปรับปรุงมูลค่ายุติธรรม	(27,206)	-	-	(27,206)
รวมมูลค่าตราสารทุน	52,932	-	-	52,932
สุทธิ	52,932	55,000	5,026	112,958

หน่วย : พันบาท

ณ วันที่ 31 ธันวาคม 2558

	งบการเงินรวม/งบการเงินเฉพาะกิจการ			
	ตราสารหนี้		เงินลงทุน ทั่วไป	รวม
	หลักทรัพย์เพื่อ ขาย	ที่จะถือจนครบ กำหนด		
ตราสารหนี้-ราคาทุน	-	76,000	-	76,000
กำไร(ขาดทุน)ที่ยังไม่เกิดขึ้นจากการ ปรับปรุงมูลค่ายุติธรรม	-	-	-	-
	-	76,000	-	76,000
หัก ตราสารหนี้ที่ถึงกำหนดภายในหนึ่งปี	-	(20,000)	-	(20,000)
รวมมูลค่าตราสารหนี้	-	56,000	-	56,000
ตราสารทุน-ราคาทุน	97,471	-	-	97,471
กำไร(ขาดทุน)ที่ยังไม่เกิดขึ้นจากการ ปรับปรุงมูลค่ายุติธรรม	(37,053)	-	-	(37,053)
รวมมูลค่าตราสารทุน	60,418	-	-	60,418
สุทธิ	60,418	56,000	-	116,418

บริษัท ประจักษ์ โฮลดิ้งส์ จำกัด (มหาชน) และบริษัทย่อย
 หมายเหตุประกอบงบการเงิน
 สำหรับปีสิ้นสุดวันที่ 31 ธันวาคม 2559

รายการเคลื่อนไหวเงินลงทุนระยะยาวอื่นสำหรับแต่ละปีสิ้นสุดวันที่ 31 ธันวาคม 2559 และ 2558

	งบการเงินรวม		งบการเงินเฉพาะกิจการ	
	2559	2558	2559	2558
	หน่วย : พันบาท			
ยอดยกมาต้นงวด	136,418	131,222	136,418	129,222
ซื้อเงินลงทุน	47,178	37,577	47,178	37,577
จำหน่ายเงินลงทุน	(64,511)	(19,842)	(64,511)	(17,842)
รวมราคาทุน	119,085	148,957	119,085	148,957
กำไร(ขาดทุน) ที่ยังไม่เกิดขึ้นจากการ ปรับปรุงมูลค่าสุทธิ	9,873	(12,539)	9,873	(12,539)
เงินลงทุนในหลักทรัพย์-สุทธิ	128,958	136,418	128,958	136,418
หัก ทรสารหนี้ที่ครบกำหนดภายในหนึ่งปี	(16,000)	(20,000)	(16,000)	(20,000)
สุทธิ	112,958	116,418	112,958	116,418

ผลต่างระหว่างมูลค่าสุทธิกับราคาทุน บริษัท ได้บันทึกไว้เป็นกำไร(ขาดทุน)ที่ยังไม่เกิดขึ้นจากการปรับปรุงมูลค่าสุทธิและได้แสดงรายการไว้ในงบกำไรขาดทุนเบ็ดเสร็จ

ระยะเวลาที่จะถึงกำหนดชำระตราสารหนี้ประเภทหลักทรัพย์ที่ถือจนครบกำหนดมีดังต่อไปนี้

ณ วันที่ 31 ธันวาคม 2559

ระยะเวลาครบกำหนดชำระ	งบการเงินรวม		งบการเงินเฉพาะกิจการ	
	ราคาทุน	มูลค่าสุทธิ	ราคาทุน	มูลค่าสุทธิ
	หน่วย : พันบาท			
ไม่เกิน 1 ปี	16,000	16,000	16,000	16,000
เกินกว่า 1 ปี แต่ไม่เกิน 5 ปี	30,000	30,000	30,000	30,000
เกินกว่า 5 ปี แต่ไม่เกิน 10 ปี	25,000	25,000	25,000	25,000
รวม	71,000	71,000	71,000	71,000

วันที่ 31 ธันวาคม 2558

ระยะเวลาครบกำหนดชำระ	งบการเงินรวม		งบการเงินเฉพาะกิจการ	
	ราคาทุน	มูลค่าสุทธิ	ราคาทุน	มูลค่าสุทธิ
	หน่วย : พันบาท			
ไม่เกิน 1 ปี	20,000	20,000	20,000	20,000
เกินกว่า 1 ปี แต่ไม่เกิน 5 ปี	31,000	31,000	31,000	31,000
เกินกว่า 5 ปี แต่ไม่เกิน 10 ปี	25,000	25,000	25,000	25,000
รวม	76,000	76,000	76,000	76,000

บริษัท ประจักษ์ โฮสติ้งส์ จำกัด (มหาชน) และบริษัทย่อย
หมายเหตุประกอบงบการเงิน
สำหรับปีสิ้นสุดวันที่ 31 ธันวาคม 2559

8. ลูกหนี้การค้าและลูกหนี้อื่น

ณ วันที่ 31 ธันวาคม 2559 และ 2558 ลูกหนี้การค้าและลูกหนี้อื่น ประกอบด้วย

	หน่วย : พันบาท			
	งบการเงินรวม		งบการเงินเฉพาะกิจการ	
	2559	2558	2559	2558
ลูกหนี้การค้า				
ลูกหนี้และตัวเงินรับการค้า				
บริษัทที่เกี่ยวข้องกัน	7,868	7,347	23,472	15,682
บริษัทอื่น – สุทธิ	17,413	28,273	6,814	16,674
ลูกหนี้ค่าสื่อโฆษณาและตัวเงินรับ				
บริษัทที่เกี่ยวข้อง	33,508	13,014	43,629	14,791
บริษัทอื่น – สุทธิ	98,027	202,178	51,349	156,170
ลูกหนี้อื่น				
ลูกหนี้เรียกเก็บเงินแทน	29,043	25,898	15,237	13,752
เงินทตรงจ่ายกิจการที่เกี่ยวข้องกัน – สุทธิ	2,545	4,723	3,763	3,275
เงินมัดจำจ่ายค่าสื่อโฆษณา	29,269	7,198	14,106	3,417
รายได้ค้างรับ	12,714	11,634	5,665	7,493
เงินทตรงจ่ายอื่น ๆ	60	1,359	45	50
อื่น ๆ	22,285	8,915	13,225	3,234
สุทธิ	252,732	310,539	177,305	234,538

ณ วันที่ 31 ธันวาคม 2559 และ 2558 กลุ่มบริษัทมีลูกหนี้การค้า-บริษัทอื่นซึ่งวิเคราะห์ตามอายุหนี้ได้ ดังต่อไปนี้

	หน่วย : พันบาท			
	งบการเงินรวม		งบการเงินเฉพาะกิจการ	
	2559	2558	2559	2558
ยังไม่ครบกำหนดชำระ	7,648	20,929	1,711	12,732
เกินกำหนดชำระ :				
น้อยกว่า 3 เดือน	6,983	6,742	3,325	3,506
3 - 6 เดือน	2,518	354	1,524	262
6 - 12 เดือน	143	115	133	104
มากกว่า 12 เดือน	3,844	3,810	2,163	2,112
รวม	21,136	31,950	8,856	18,716
หัก ค่าเผื่อหนี้สงสัยจะสูญ	(3,723)	(3,677)	(2,042)	(2,042)
สุทธิ	17,413	28,273	6,814	16,674

บริษัท ประจักษ์ โฮสติ้งส์ จำกัด (มหาชน) และบริษัทย่อย
 หมายเหตุประกอบงบการเงิน
 สำหรับปีสิ้นสุดวันที่ 31 ธันวาคม 2559

ณ วันที่ 31 ธันวาคม 2559 และ 2558 กลุ่มบริษัทมีลูกหนี้ค่าสื่อโฆษณา-บริษัทอื่น ซึ่งวิเคราะห์ตามอายุหนี้ได้ ดังต่อไปนี้

	หน่วย : พันบาท			
	งบการเงินรวม		งบการเงินเฉพาะกิจการ	
	2559	2558	2559	2558
ยังไม่ครบกำหนดชำระ	52,512	157,091	17,482	124,917
เกินกำหนดชำระ :				
น้อยกว่า 3 เดือน	30,320	33,282	20,011	21,123
3 - 6 เดือน	4,156	4,964	2,817	3,662
6 - 12 เดือน	6,016	4,197	6,015	3,824
มากกว่า 12 เดือน	15,886	13,507	8,671	6,291
รวม	108,890	213,041	54,996	159,817
หัก ค่าเผื่อหนี้สงสัยจะสูญ	(10,863)	(10,863)	(3,647)	(3,647)
สุทธิ	98,027	202,178	51,349	156,170

9. เงินฝากธนาคารที่ติดภาระค้ำประกัน

	หน่วย : พันบาท			
	งบการเงินรวม/ งบการเงินเฉพาะกิจการ			
	2559		2558	
	จำนวนเงิน	อัตราดอกเบี้ย	จำนวนเงิน	อัตราดอกเบี้ย
เงินฝากประจำ – หลักประกันวงเงินเบิกเกินบัญชี	30,000	1.70%	30,000	2.60%
สลากออมทรัพย์ – หลักประกันผลงาน	2,001	-	2,001	-
สุทธิ	32,001		32,001	

10. เงินลงทุนในการร่วมค้า บริษัทร่วมและบริษัทย่อย

ณ วันที่ 31 ธันวาคม 2559

บริษัท	ประเภท กิจการ	ทุนชำระแล้ว (บาท)	สัดส่วน เงินลงทุน (ร้อยละ)	งบการเงินรวม		
				มูลค่าเงินลงทุน		
				วิธีราคาทุน	วิธีส่วนได้ เสีย	เงินปันผล รับ
บริษัทร่วม						
บริษัท ไคเร็กซ์ เรสพ็อนซ์ (ประเทศไทย) จำกัด	โฆษณา	2,000,000	49.00	1,421	2,171	490
บริษัท การแพทย์ สุขุมวิท 62 จำกัด	โรงพยาบาล	428,625,000	35.41	150,375	93,272	-
การร่วมค้า (ลงทุนโดยบริษัทย่อย)						
บริษัท แบงก์คอก โรเตอร์ แอนด์พาร์ทเนอร์ส จำกัด	โฆษณา	10,000,000	42.00	16,800	20,986	-
					116,429	490

บริษัท ประจักษ์ โฮลดิ้งส์ จำกัด (มหาชน) และบริษัทย่อย
 หมายเหตุประกอบงบการเงิน
 สำหรับปีสิ้นสุดวันที่ 31 ธันวาคม 2559

ณ วันที่ 31 ธันวาคม 2558

หน่วย : พันบาท

บริษัท	ประเภท กิจการ	ทุนชำระแล้ว (บาท)	สัดส่วน เงินลงทุน (ร้อยละ)	งบการเงินรวม		
				สัดส่วน เงินลงทุน	มูลค่าเงินลงทุน	
					วิธีราคาทุน	วิธีส่วนได้ เสีย
บริษัทร่วม						
บริษัท ไคเร็กซ์ เรสพ็อนซ์ (ประเทศไทย) จำกัด	โฆษณา	2,000,000	49.00	1,421	2,237	-
บริษัท การแพทย์ สุขุมวิท 62 จำกัด	โรงพยาบาล	428,625,000	35.41	150,375	93,388	-
การร่วมค้า (ลงทุนโดยบริษัทย่อย)						
บริษัท แบงก์ค็อก ไรเตอร์ แอนด์พาร์ทเนอร์ส จำกัด	โฆษณา	10,000,000	42.00	16,800	19,485	-
				115,110		-

ณ วันที่ 31 ธันวาคม 2559 และ 2558

หน่วย : พันบาท

บริษัท	ประเภท กิจการ	ทุนชำระแล้ว (บาท/US\$)	งบการเงินเฉพาะกิจการ		เงินลงทุนตามวิธี			
			สัดส่วนเงินลงทุน (ร้อยละ)		ราคาทุน		เงินปันผลรับ	
			2559	2558	2559	2558	2559	2558
บริษัทย่อย								
บริษัท ประจักษ์ แอดเวอร์ไทซิ่ง จำกัด	โฆษณา	10,000,000	99.99	99.99	9,999	9,999	4,999	4,999
บริษัท ประจักษ์ แอนด์								
เอฟซีบี (พม่า) จำกัด*	โฆษณา	88,084 US\$	90.00	90.00	2,011	2,011	-	-
บริษัท ประจักษ์ แอนด์								
เอฟซีบี (กัมพูชา) จำกัด	โฆษณา	25,000 US\$	80.00	80.00	507	507	-	-
บริษัท มาร์เก็ตติ้ง ไคร์ว								
เวรลด์ไวด์ (ประเทศไทย) จำกัด	โฆษณา	2,000,000	99.965	99.965	1,999	1,999	1,999	1,999
บริษัท ประจักษ์ แอดเวอร์ไทซิ่ง (พม่า)								
จำกัด	โฆษณา	25,000 US\$	90.00	90.00	744	744	-	-
บริษัทร่วม								
บริษัท ไคเร็กซ์ เรสพ็อนซ์								
(ประเทศไทย) จำกัด	โฆษณา	2,000,000	49.00	49.00	1,421	1,421	490	-
บริษัท การแพทย์ สุขุมวิท 62 จำกัด**	โรงพยาบาล	428,625,000	35.41	35.41	150,375	150,375	-	-
รวม					167,056	167,056	7,488	6,998
หัก ค่าเผื่อการด้อยค่าของเงินลงทุน					(2,011)	(2,011)	-	-
รวมเงินลงทุน					165,045	165,045	7,488	6,998

* บริษัทไม่ได้นำงบการเงินของบริษัท ประจักษ์ แอนด์ เอฟซีบี (พม่า) จำกัด สำหรับปีสิ้นสุดวันที่ 31 ธันวาคม 2559 และ 31 ธันวาคม 2558 มารวมในงบการเงินรวมของบริษัท เนื่องจากหยุดดำเนินการและปัจจุบันอยู่ระหว่างดำเนินการเลิกกิจการ

บริษัท ประกิต โฮลดิ้งส์ จำกัด (มหาชน) และบริษัทย่อย
หมายเหตุประกอบงบการเงิน
สำหรับปีสิ้นสุดวันที่ 31 ธันวาคม 2559

**ตามมติคณะกรรมการครั้งที่ 5/2558 เมื่อวันที่ 23 กรกฎาคม 2558 ได้มีมติอนุมัติให้บริษัทซื้อหุ้นสามัญของบริษัท การแพทย์ สุขุมวิท 62 จำกัด (“การแพทย์”) ซึ่งประกอบกิจการโรงพยาบาลเอกชนจำนวน 7,500 หุ้นในมูลค่าทั้งสิ้น 750,000 บาทและซื้อหุ้นสามัญเพิ่มทุนจำนวน 2,992,500 หุ้น มูลค่าหุ้นที่ตราไว้หุ้นละ 100 บาท รวมถือหุ้นทั้งสิ้นจำนวน 3,000,000 หุ้นหรือเท่ากับร้อยละ 35.41 ของทุนจดทะเบียนของ “การแพทย์” บริษัทได้ชำระเงินหุ้นสามัญเพิ่มทุนดังกล่าวแล้วในราคาหุ้นละ 50 บาท

งบการเงินของบริษัทร่วมและการร่วมค้า ณ วันที่ 31 ธันวาคม 2559 และ 2558 ตรวจสอบโดยผู้สอบบัญชีอื่น

ข้อมูลงบการเงินของบริษัทร่วมและการร่วมค้าและส่วนได้เสียของกลุ่มบริษัทในกิจการเหล่านี้มีดังนี้

	บริษัท ไคเร็กท์ เรสพ็อนซ์ (ประเทศไทย) จำกัด		บริษัท แบล็คคอก โรเตอร์ แอนด์ พาร์ทเนอร์ส จำกัด		หน่วย : พันบาท บริษัท การแพทย์ สุขุมวิท 62 จำกัด	
	2559	2558	2559	2558	2559	2558
	รวมสินทรัพย์	3,485	5,656	78,534	64,619	430,273
รวมหนี้สิน	25	1,061	58,566	48,226	3,034	75
รวมรายได้	23	1,824	149,879	144,955	873	355
กำไร (ขาดทุน) สำหรับปี	(135)	(408)	3,575	4,564	(327)	(636)
ส่วนแบ่งกำไร (ขาดทุน) ตามวิธีส่วนได้เสีย	(66)	(199)	1,501	1,916	(116)	(225)
สินทรัพย์สุทธิส่วนที่เป็นของบริษัท	1,695	2,252	8,387	6,885	151,286	151,401

11. เงินให้กู้ยืมแก่พนักงาน

ณ วันที่ 31 ธันวาคม 2559 และ 2558 เงินให้กู้ยืมแก่พนักงาน มีรายการเคลื่อนไหวดังนี้

	งบการเงินรวม		งบการเงินเฉพาะกิจการ	
	2559	2558	2559	2558
ยอดคงเหลือต้นปี	815	925	600	525
บวก ให้กู้เพิ่มระหว่างปี	-	400	-	400
รวม	815	1,325	600	925
หัก รับคืนระหว่างปี	(560)	(510)	(395)	(325)
ยอดคงเหลือปลายปี	255	815	205	600
หัก เงินให้กู้ยืมส่วนที่จะครบกำหนดในหนึ่งปี	(230)	(465)	(180)	(300)
สุทธิ	25	350	25	300

บริษัทได้ให้พนักงานกู้ยืมเงินตามระเบียบของบริษัทเพื่อเป็นสวัสดิการให้แก่พนักงานบริษัทโดยไม่คิดดอกเบี้ย เงินให้กู้ยืมส่วนที่จะครบกำหนดชำระภายในหนึ่งปีแสดงอยู่ในสินทรัพย์หมุนเวียนอื่น

บริษัท ประกิต โฮลดิ้งส์ จำกัด (มหาชน) และบริษัทย่อย
หมายเหตุประกอบงบการเงิน
สำหรับปีสิ้นสุดวันที่ 31 ธันวาคม 2559

12. อสังหาริมทรัพย์เพื่อการลงทุน

ณ วันที่ 31 ธันวาคม 2559 อสังหาริมทรัพย์เพื่อการลงทุนได้แก่ ที่ดินให้เช่า มีราคาทุน 46.22 ล้านบาท (2558: 46.22 ล้านบาท) โดยมูลค่ายุติธรรมของที่ดินดังกล่าวประมาณ 125.32 ล้านบาท (2558: 125.32 ล้านบาท)

ในระหว่างปี 2558 บริษัทได้ขายอสังหาริมทรัพย์เพื่อการลงทุนมูลค่าตามบัญชี 90 ล้านบาท ให้กับบริษัทร่วมแห่งหนึ่งในราคา 250.30 ล้านบาท กำไรจากการขายถูกบันทึกในกำไรขาดทุน 160.30 ล้านบาทในงบการเงินเฉพาะกิจการ และ 103.54 ล้านบาทในงบการเงินรวม

บริษัท ประกิต โฮลดิ้งส์ จำกัด (มหาชน) และบริษัทย่อย

หมายเหตุประกอบงบการเงิน

สำหรับปีสิ้นสุดวันที่ 31 ธันวาคม 2559

13. ที่ดิน อาคารและอุปกรณ์

หน่วย : พันบาท

	งบการเงินรวม								
	ที่ดิน	อาคาร สิ่งปลูก สร้างและส่วน ปรับปรุง	ส่วนปรับปรุง ที่ดิน	ส่วนปรับปรุง ทรัพย์สินเช่า	เครื่องตกแต่ง สำนักงาน	เครื่องใช้ สำนักงาน	ยานพาหนะ	งานระหว่าง ก่อสร้าง	รวม
ราคาทุน									
ณ วันที่ 1 มกราคม 2558	54,811	89,481	2,699	439	11,242	14,133	21,154	-	193,959
เพิ่มขึ้น	-	42	-	55	361	998	1,453	3,868	6,777
จำหน่าย	-	-	-	(45)	(39)	(296)	-	-	(380)
ณ วันที่ 31 ธันวาคม 2558	54,811	89,523	2,699	449	11,564	14,835	22,607	3,868	200,356
เพิ่มขึ้น	-	5,509	-	-	5,110	3,089	1,297	5,313	20,318
จำหน่าย	-	-	-	(142)	(456)	(844)	(3,559)	(9,181)	(14,182)
ณ วันที่ 31 ธันวาคม 2559	54,811	95,032	2,699	307	16,218	17,080	20,345	-	206,492
ค่าเสื่อมราคาสะสม									
ณ วันที่ 1 มกราคม 2558	-	59,426	1,631	164	10,427	12,741	17,823	-	102,212
ค่าเสื่อมราคาสำหรับปี	-	3,392	90	75	275	685	1,066	-	5,583
จำหน่าย	-	-	-	(7)	(28)	(262)	-	-	(297)
ณ วันที่ 31 ธันวาคม 2558	-	62,818	1,721	232	10,674	13,164	18,889	-	107,498
ค่าเสื่อมราคาสำหรับปี	-	4,042	89	63	437	970	986	-	6,587
จำหน่าย	-	-	-	(135)	(445)	(802)	(3,558)	-	(4,940)
ณ วันที่ 31 ธันวาคม 2559	-	66,860	1,810	160	10,666	13,332	16,317	-	109,145
มูลค่าสุทธิทางบัญชี									
ณ วันที่ 31 ธันวาคม 2558	54,811	26,705	978	217	890	1,671	3,718	3,868	92,858
ณ วันที่ 31 ธันวาคม 2559	54,811	28,172	889	147	5,552	3,748	4,028	-	97,347

หน่วย : พันบาท

งบการเงินเฉพาะกิจการ

บริษัท ประกิต โฮลดิ้งส์ จำกัด (มหาชน) และบริษัทย่อย

หมายเหตุประกอบงบการเงิน

สำหรับปีสิ้นสุดวันที่ 31 ธันวาคม 2559

	ที่ดิน	อาคาร สิ่งปลูก สร้างและส่วน ปรับปรุง	ส่วนปรับปรุง ที่ดิน	เครื่องตกแต่ง สำนักงาน	เครื่องใช้ สำนักงาน	ยานพาหนะ	งานระหว่าง ก่อสร้าง	รวม
ราคาทุน								
ณ วันที่ 1 มกราคม 2558	54,811	89,481	2,699	10,892	10,808	15,867	-	184,558
เพิ่มขึ้น	-	42	-	355	906	1,453	3,868	6,624
จำหน่าย	-	-	-	-	-	-	-	-
ณ วันที่ 31 ธันวาคม 2558	54,811	89,523	2,699	11,247	11,714	17,320	3,868	191,182
เพิ่มขึ้น	-	5,509	-	5,055	2,907	1,297	5,313	20,081
จำหน่าย	-	-	-	(381)	(761)	-	(9,181)	(10,323)
ณ วันที่ 31 ธันวาคม 2559	54,811	95,032	2,699	15,921	13,860	18,617	-	200,940
ค่าเสื่อมราคาสะสม								
ณ วันที่ 1 มกราคม 2558	-	59,426	1,631	10,222	9,925	12,536	-	93,740
ค่าเสื่อมราคาสำหรับปี	-	3,392	90	219	477	1,067	-	5,245
จำหน่าย	-	-	-	-	-	-	-	-
ณ วันที่ 31 ธันวาคม 2558	-	62,818	1,721	10,441	10,402	13,603	-	98,985
ค่าเสื่อมราคาสำหรับปี	-	4,042	89	403	798	986	-	6,318
จำหน่าย	-	-	-	(372)	(726)	-	-	(1,098)
ณ วันที่ 31 ธันวาคม 2559	-	66,860	1,810	10,472	10,474	14,589	-	104,205
มูลค่าสุทธิทางบัญชี								
ณ วันที่ 31 ธันวาคม 2558	54,811	26,705	978	806	1,312	3,717	3,868	92,197
ณ วันที่ 31 ธันวาคม 2559	54,811	28,172	889	5,449	3,386	4,028	-	96,735

ณ วันที่ 31 ธันวาคม 2559 ที่ดินและอาคารพร้อมสิ่งปลูกสร้างบางส่วน จำนวน 82.82 ล้านบาท ใช้เป็นหลักประกันเงินเบิกเกินบัญชีธนาคารของบริษัทย่อยแห่งหนึ่ง

บริษัท ประกิต โฮลดิ้งส์ จำกัด (มหาชน) และบริษัทย่อย
 หมายเหตุประกอบงบการเงิน
 สำหรับปีสิ้นสุดวันที่ 31 ธันวาคม 2559

14. ภาษีเงินได้รอการตัดบัญชี

หน่วย : พันบาท

ประกอบด้วย	งบการเงินรวม		งบการเงินเฉพาะกิจการ	
	2559	2558	2559	2558
สินทรัพย์ภาษีเงินได้รอการตัดบัญชี	11,181	12,792	7,673	9,449
หนี้สินภาษีเงินได้รอการตัดบัญชี	(1,779)	(802)	(1,685)	(773)
สุทธิ	9,402	11,990	5,988	8,676

รายการเคลื่อนไหวของสินทรัพย์และหนี้สินภาษีเงินได้รอการตัดบัญชีที่เกิดขึ้นในระหว่างปีสิ้นสุดวันที่ 31 ธันวาคม 2559 และ 2558 มีดังนี้

หน่วย : พันบาท

	งบการเงินรวม			
	1 มกราคม 2559	บันทึกเป็นรายจ่าย / รายได้ใน		รับรู้โดยตรง เข้าส่วนของ ผู้ถือหุ้น
		กำไรหรือ ขาดทุน	กำไรขาดทุน เบ็ดเสร็จอื่น	
สินทรัพย์ภาษีเงินได้รอการตัดบัญชี				
ลูกหนี้การค้า	1,035	-	-	1,035
ลูกหนี้อื่น	425	(425)	-	-
เงินลงทุนในบริษัทย่อย	402	-	-	402
หลักทรัพย์ในความต้องการของตลาด	7,410	-	(1,969)	5,441
ประมาณการหนี้สิน	3,520	(42)	825	4,303
รวม	12,792	(467)	(1,144)	11,181
หนี้สินภาษีเงินได้รอการตัดบัญชี				
หลักทรัพย์ในความต้องการของตลาด	802	977	-	1,779
รวม	802	977	-	1,779
สุทธิ	11,990	(1,444)	(1,144)	9,402

บริษัท ประกิต โฮลดิ้งส์ จำกัด (มหาชน) และบริษัทย่อย
 หมายเหตุประกอบงบการเงิน
 สำหรับปีสิ้นสุดวันที่ 31 ธันวาคม 2559

หน่วย : พันบาท

	งบการเงินรวม				31 ธันวาคม 2558
	1 มกราคม 2558	บันทึกเป็นรายจ่าย / รายได้ใน		รับรู้โดยตรง	
		กำไรหรือ ขาดทุน	กำไรขาดทุน เบ็ดเสร็จอื่น	เข้าส่วนของ ผู้ถือหุ้น	
<i>สินทรัพย์ภายใต้การควบคุม</i>					
ลูกหนี้การค้า	1,035	-	-	-	1,035
ลูกหนี้อื่น	556	(131)	-	-	425
เงินลงทุนในบริษัทย่อย	402	-	-	-	402
หลักทรัพย์ในความต้องการของตลาด	4,903	-	2,507	-	7,410
ประมาณการหนี้สิน	3,972	(451)	(1)	-	3,520
รวม	10,868	(582)	2,506	-	12,792
<i>หนี้สินภายใต้การควบคุม</i>					
หลักทรัพย์ในความต้องการของตลาด	1,194	(392)	-	-	802
รวม	1,194	(392)	-	-	802
สุทธิ	9,674	(190)	2,506	-	11,990

หน่วย : พันบาท

	งบการเงินเฉพาะกิจการ				31 ธันวาคม 2559
	1 มกราคม 2559	บันทึกเป็นรายจ่าย / รายได้ใน		รับรู้โดยตรง	
		กำไรหรือ ขาดทุน	กำไรขาดทุน เบ็ดเสร็จอื่น	เข้าส่วนของ ผู้ถือหุ้น	
<i>สินทรัพย์ภายใต้การควบคุม</i>					
ลูกหนี้อื่น	425	(425)	-	-	-
เงินลงทุนในบริษัทย่อย	402	-	-	-	402
หลักทรัพย์ในความต้องการของตลาด	7,409	-	(1,969)	-	5,440
ประมาณการหนี้สิน	1,213	153	465	-	1,831
รวม	9,449	(272)	(1,504)	-	7,673
<i>หนี้สินภายใต้การควบคุม</i>					
หลักทรัพย์ในความต้องการของตลาด	773	912	-	-	1,685
รวม	773	912	-	-	1,685
สุทธิ	8,676	(1,184)	(1,504)	-	5,988

บริษัท ประกิต โฮลดิ้งส์ จำกัด (มหาชน) และบริษัทย่อย
 หมายเหตุประกอบงบการเงิน
 สำหรับปีสิ้นสุดวันที่ 31 ธันวาคม 2559

หน่วย : พันบาท

	งบการเงินเฉพาะกิจการ			
	1 มกราคม 2558	บันทึกเป็นรายจ่าย / รายได้ใน		รับรู้โดยตรง เข้าส่วนของ ผู้ถือหุ้น
		กำไรหรือ ขาดทุน	กำไรขาดทุน เบ็ดเสร็จอื่น	
สินทรัพย์ภายใต้การควบคุมบัญชี				
ลูกหนี้อื่น	556	(131)	-	425
เงินลงทุนในบริษัทย่อย	402	-	-	402
หลักทรัพย์ในความต้องการของตลาด	4,902	-	2,507	7,409
ประมาณการหนี้สิน	1,404	(220)	29	1,213
รวม	7,264	(351)	2,536	9,449
หนี้สินภายใต้การควบคุมบัญชี				
หลักทรัพย์ในความต้องการของตลาด	1,078	(305)	-	773
รวม	1,078	(305)	-	773
สุทธิ	6,186	(46)	2,536	8,676

15. เจ้าหนี้การค้าและเจ้าหนี้อื่น

ณ วันที่ 31 ธันวาคม 2559 และ 2558 เจ้าหนี้การค้าและเจ้าหนี้อื่น ประกอบด้วย

หน่วย : พันบาท

	งบการเงินรวม		งบการเงินเฉพาะกิจการ	
	2559	2558	2559	2558
เจ้าหนี้การค้า				
เจ้าหนี้และตัวเงินจ่ายการค้า				
บริษัทที่เกี่ยวข้อง	2,575	4,423	31,141	43,960
บริษัทอื่น	28,688	24,186	5,480	9,608
เจ้าหนี้ค่าสื่อโฆษณาและตัวเงินจ่าย				
บริษัทที่เกี่ยวข้อง	-	-	-	1,063
บริษัทอื่น	146,914	138,649	100,961	96,691
รวม	178,177	167,258	137,582	151,322

บริษัท ประกิต โฮลดิ้งส์ จำกัด (มหาชน) และบริษัทย่อย
 หมายเหตุประกอบงบการเงิน
 สำหรับปีสิ้นสุดวันที่ 31 ธันวาคม 2559

หน่วย : พันบาท

	งบการเงินรวม		งบการเงินเฉพาะกิจการ	
	2559	2558	2559	2558
เจ้าหนี้อื่น				
เจ้าหนี้เรียกเก็บเงินแทน-กิจการที่เกี่ยวข้องกัน	46,670	42,339	21,646	15,474
เจ้าหนี้เรียกเก็บเงินแทน-กิจการอื่น	1,839	-	1,839	-
เงินมัดจำรับ	51,939	29,177	31,880	24,299
ค่าใช้จ่ายค้างจ่าย	10,649	18,580	3,928	5,165
อื่นๆ	13,172	14,908	10,511	14,777
รวม	124,269	105,004	69,804	59,715
รวมเจ้าหนี้การค้าและเจ้าหนี้อื่น	302,446	272,262	207,386	211,037

16. สิทธิการเช่ารถตัดหญ้า

ณ วันที่ 31 ธันวาคม 2559 และ 2558 สิทธิการเช่ารถตัดหญ้า ประกอบด้วย

	หน่วย : พันบาท	
	งบการเงินรวม และ งบการเงินเฉพาะกิจการ	
	2559	2558
ค่าสิทธิการเช่ารถตัดหญ้า	15,566	16,650
รับรู้เป็นรายได้แล้ว	(1,084)	(1,084)
สุทธิ	14,482	15,566

สิทธิการเช่ารถตัดหญ้าได้แก่ ค่าสิทธิการเช่าที่ได้รับจากการนำที่ดินของบริษัทแปลงหนึ่งให้บริษัทแห่งหนึ่งเช่ามีกำหนดระยะเวลา 29 ปี โดยได้ทำสัญญาเช่าในลักษณะสัญญาเช่าดำเนินงานระยะยาว ซึ่งนอกจากค่าสิทธิการเช่า ดังกล่าวแล้ว บริษัทยังจะได้รับค่าเช่ารายปีจากการให้เช่าสินทรัพย์ดังกล่าวดังต่อไปนี้

ปีการเช่า	หน่วย : พันบาท	
	อัตราค่าเช่าต่อปี	
2554 - 2558	363	
2559 - 2563	399	
2564 - 2568	439	
2569 - 2572	483	

บริษัท ประกิต โฮลดิ้งส์ จำกัด (มหาชน) และบริษัทย่อย
 หมายเหตุประกอบงบการเงิน
 สำหรับปีสิ้นสุดวันที่ 31 ธันวาคม 2559

17. ภาระผูกพันผลประโยชน์พนักงาน

	หน่วย : พันบาท			
	งบการเงินรวม		งบการเงินเฉพาะกิจการ	
	2559	2558	2559	2558
ภาระผูกพันผลประโยชน์พนักงาน - 1 มกราคม	17,598	19,859	6,061	7,015
กำไรจากประมาณการตามหลักคณิตศาสตร์ประกันภัยที่รับรู้ใน				
กำไรขาดทุนเบ็ดเสร็จอื่น	4,125	(7)	2,325	147
ต้นทุนบริการ	1,724	1,739	510	575
ดอกเบี้ยตามภาระผูกพัน	626	819	255	198
ผลประโยชน์จ่ายโดยโครงการ	(2,562)	(4,812)	-	(1,874)
ภาระผูกพันผลประโยชน์พนักงาน - 31 ธันวาคม	21,511	17,598	9,151	6,061

ข้อสมมติในการประมาณการตามหลักคณิตศาสตร์ประกันภัย ณ วันที่รายงาน มีดังนี้

	งบการเงินรวม		งบการเงินเฉพาะกิจการ	
	2559	2558	2559	2558
				(ร้อยละ)
อัตราคิดลด	2.87	4.50	2.87	4.50
อัตราการหมุนเวียนพนักงาน	0-34	0-34	0-34	0-34
การเพิ่มขึ้นของเงินเดือนในอนาคต	4.39	5.29	4.39	5.29
อัตราภาวะ	100.0**	100.0**	100.0**	100.0**
อัตราการสูญพลภาพ	10.0**	10.0**	10.0**	10.0**

** อ้างอิงตามตารางมรณะไทย 2551

การวิเคราะห์ความอ่อนไหว

การเปลี่ยนแปลงในแต่ละข้อสมมติฐานที่เกี่ยวข้องในการประมาณการตามหลักคณิตศาสตร์ประกันภัยที่อาจเป็นไปได้อย่างสมเหตุสมผล ณ วันที่รายงาน โดยถือว่าข้อสมมติฐานอื่นๆ คงที่ จะมีผลกระทบต่อภาระผูกพันผลประโยชน์ที่กำหนดไว้เป็นจำนวนเงินดังต่อไปนี้

	หน่วย : พันบาท			
	งบการเงินรวม		งบการเงินเฉพาะกิจการ	
	เพิ่มขึ้น	ลดลง	เพิ่มขึ้น	ลดลง
ภาระผูกพันของโครงการผลประโยชน์ - 31 ธันวาคม 2559				
อัตราคิดลด (เปลี่ยนแปลงร้อยละ 0.50)	20,788	22,409	8,774	9,550
อัตราการเพิ่มขึ้นของเงินเดือน (เปลี่ยนแปลงร้อยละ 0.50)	22,498	20,697	9,588	8,735
อัตราการหมุนเวียนพนักงาน (เปลี่ยนแปลงร้อยละ 0.50)	20,588	22,622	8,684	9,646

บริษัท ประกิต โฮลดิ้งส์ จำกัด (มหาชน) และบริษัทย่อย
หมายเหตุประกอบงบการเงิน
สำหรับปีสิ้นสุดวันที่ 31 ธันวาคม 2559

18. ทุนเรือนหุ้น

มูลค่าหุ้น ต่อหุ้น (บาท)	หน่วย : พันหุ้น/พันบาท			
	2559		2558	
	จำนวนหุ้น	จำนวนเงิน	จำนวนหุ้น	จำนวนเงิน
ทุนจดทะเบียน				
ณ วันที่ 1 มกราคม	99,484	99,484	99,484	99,484
ลดทุน	1	(5,045)	-	-
ณ วันที่ 31 ธันวาคม	1	<u>94,439</u>	<u>99,484</u>	<u>99,484</u>
ทุนที่ออกและชำระแล้ว				
ณ วันที่ 1 มกราคม	60,000	60,000	60,000	60,000
ลดทุน	1	(5,045)	-	-
ณ วันที่ 31 ธันวาคม	1	<u>54,955</u>	<u>60,000</u>	<u>60,000</u>

19. ส่วนเกินทุนและสำรอง

ส่วนเกินมูลค่าหุ้น

ตามบทบัญญัติแห่งพระราชบัญญัติบริษัทมหาชนจำกัด พ.ศ. 2535 มาตรา 51 ในกรณีที่บริษัทเสนอขายหุ้นสูงกว่ามูลค่าหุ้นที่จดทะเบียนไว้ บริษัทต้องนำค่าหุ้นส่วนเกินนี้ตั้งเป็นทุนสำรอง (“ส่วนเกินมูลค่าหุ้น”) ส่วนเกินมูลค่าหุ้นนี้จะนำไปจ่ายเป็นเงินปันผลไม่ได้

สำรองตามกฎหมาย

ตามบทบัญญัติแห่งพระราชบัญญัติบริษัทมหาชนจำกัด พ.ศ. 2535 มาตรา 116 บริษัทจะต้องจัดสรรทุนสำรอง (“สำรองตามกฎหมาย”) อย่างน้อยร้อยละ 5 ของกำไรสุทธิประจำปีหลังจากหักขาดทุนสะสมยกมา (ถ้ามี) จนกว่าสำรองดังกล่าวมีจำนวนไม่น้อยกว่าร้อยละ 10 ของทุนจดทะเบียน เงินสำรองนี้จะนำไปจ่ายเป็นเงินปันผลไม่ได้

สำรองหุ้นทุนซื้อคืน

สำรองหุ้นทุนซื้อคืนคือจำนวนเงินที่จัดสรรจากกำไรสะสมในจำนวนที่เท่ากับต้นทุนของหุ้นบริษัทที่ถือโดยบริษัท สำรองหุ้นทุนซื้อคืนนี้จะนำไปจ่ายเป็นเงินปันผลไม่ได้

บริษัท ประกิต โฮลดิ้งส์ จำกัด (มหาชน) และบริษัทย่อย
หมายเหตุประกอบงบการเงิน
สำหรับปีสิ้นสุดวันที่ 31 ธันวาคม 2559

องค์ประกอบอื่นของส่วนของผู้ถือหุ้น

ผลต่างจากการแปลงค่างบการเงิน

ผลต่างจากการแปลงค่างบการเงินแสดงในส่วนของเจ้าของประกอบด้วยผลต่างการแปลงค่าทั้งหมดจากงบการเงินของหน่วยงานในต่างประเทศ

การเปลี่ยนแปลงในมูลค่ายุติธรรมของเงินลงทุนเพื่อขาย

การเปลี่ยนแปลงในมูลค่ายุติธรรมของเงินลงทุนเพื่อขายที่บันทึกไปยังส่วนของผู้ถือหุ้น รวม ผลสะสมของการเปลี่ยนแปลงสุทธิในมูลค่ายุติธรรมของเงินลงทุนเพื่อขายจนกระทั่งมีการจำหน่ายเงินลงทุนนั้น

20. หุ้นทุนซื้อคืน

เมื่อวันที่ 8 เมษายน 2557 คณะกรรมการบริษัท ได้มีมติอนุมัติโครงการซื้อหุ้นคืน จำนวนไม่เกิน 5,800,000 หุ้น มูลค่าหุ้นละ 13.70 บาท คิดเป็นไม่เกินร้อยละ 9.67 ของหุ้นที่จำหน่ายได้แล้วทั้งหมดของบริษัท และวงเงินสูงสุดในการซื้อคืนไม่เกิน 79.46 ล้านบาท เพื่อวัตถุประสงค์ในการบริหารทางการเงิน โดยทำการเสนอซื้อจากผู้ถือหุ้นเป็นการทั่วไปในราคา 13.70 บาทต่อหุ้น โดยซื้อคืนเมื่อวันที่ 28 เมษายน 2557 ทั้งนี้บริษัทได้มีการนำเสนองานเงินที่จ่ายไปเพื่อการซื้อหุ้นคืนแสดงเป็นรายการหักจากส่วนของผู้ถือหุ้นและบริษัทตั้งสำรองสำหรับหุ้นทุนซื้อคืนดังกล่าวเท่ากับจำนวนเงินที่ได้จ่ายซื้อหุ้นคืน

สำหรับระยะเวลาการจำหน่ายหุ้นที่ซื้อคืนจะเริ่มตั้งแต่วันที่ 1 ธันวาคม 2557 ถึงวันที่ 18 พฤศจิกายน 2559 (ภายหลัง 6 เดือน นับแต่การซื้อหุ้นคืนเสร็จสิ้นแต่ต้องไม่เกิน 3 ปี)

เมื่อมีการซื้อคืนหุ้นทุน จำนวนสิ่งตอบแทนที่จ่ายซื้อรวมถึงต้นทุนที่เกี่ยวข้องโดยตรงจัดประเภทเป็นหุ้นทุนซื้อคืนและแสดงเป็นรายการหักในส่วนของผู้ถือหุ้น และจัดสรรจำนวนเดียวกันนี้จากกำไรสะสมไปเป็นสำรองหุ้นทุนซื้อคืนภายใต้ส่วนของผู้ถือหุ้น เมื่อมีการจำหน่ายหุ้นทุนซื้อคืน จำนวนเงินที่ได้รับรับรู้เป็นรายการเพิ่มขึ้นในส่วนของผู้ถือหุ้น โดยหักบัญชีหุ้นทุนซื้อคืนด้วยจำนวนต้นทุนของหุ้นทุนซื้อคืนที่จำหน่ายซึ่งคำนวณโดยวิธีถ่วงน้ำหนัก และโอนจำนวนเดียวกันนี้จากบัญชีสำรองหุ้นทุนซื้อคืนไปกำไรสะสม ส่วนเกินทุนจากการจำหน่ายหุ้นทุนซื้อคืน (“ส่วนเกินทุนหุ้นทุนซื้อคืน”) แสดงเป็นรายการแยกต่างหากในส่วนของผู้ถือหุ้นขาดทุนสุทธิจากการจำหน่ายหรือยกเลิกหุ้นทุนซื้อคืนนำไปหักจากกำไรสะสมหลังจากที่หักจากส่วนเกินทุนหุ้นทุนซื้อคืนหมดแล้ว

ในปี 2559 บริษัทได้จำหน่ายหุ้นทุนซื้อคืนเป็นจำนวน 754,800 หุ้น คิดเป็นมูลค่า 12,449,440 บาท โดยมีส่วนเกินทุนจากการจำหน่ายหุ้นทุนซื้อคืนจำนวน 2,108,680 บาท นอกจากนี้ บริษัทได้ทำการยกเลิกหุ้นทุนซื้อคืนที่เหลือจำนวน 5,045,200 หุ้น มูลค่า 69,119,240 บาท และรายการสำรองสำหรับซื้อหุ้นคืนรวมทั้งลดทุนจดทะเบียนและทุนที่ชำระแล้ว โดยการปรับปรุงกำไรสะสมสุทธิจำนวน 7,153,880 บาท กับส่วนเกินทุนจากการจำหน่ายหุ้นทุนซื้อคืน 2,108,680 บาท และทุนที่ออกจำหน่ายและชำระแล้วจำนวน 5,045,200 บาท

บริษัท ประกิต โฮลดิ้งส์ จำกัด (มหาชน) และบริษัทย่อย
หมายเหตุประกอบงบการเงิน
สำหรับปีสิ้นสุดวันที่ 31 ธันวาคม 2559

21. เงินปันผล

บริษัท

ในการประชุมสามัญประจำปีผู้ถือหุ้น ครั้งที่ 1/2559 เมื่อวันที่ 25 เมษายน 2559 ของบริษัท ผู้ถือหุ้นมีมติอนุมัติการจ่ายปันผลเป็นเงินปันผลในอัตราหุ้นละ 1 บาท เป็นจำนวนเงินทั้งสิ้น 54.78 ล้านบาท โดยกำหนดให้จ่ายปันผล ในวันที่ 23 พฤษภาคม 2559

ในการประชุมสามัญประจำปีผู้ถือหุ้น ครั้งที่ 1/2558 เมื่อวันที่ 23 เมษายน 2558 ของบริษัท ผู้ถือหุ้นมีมติอนุมัติการจ่ายปันผลเป็นเงินปันผลในอัตราหุ้นละ 0.80 บาท เป็นจำนวนเงินทั้งสิ้น 43.36 ล้านบาท โดยกำหนดให้จ่ายปันผล ในวันที่ 22 พฤษภาคม 2558

บริษัท ไม่ได้จ่ายเงินปันผลแก่ผู้ลงทุนต่างประเทศที่ต้องห้ามการรับเงินปันผลเพราะไม่ได้ลงทุนตามข้อกำหนดของตลาดหลักทรัพย์

บริษัทย่อย

ในการประชุมสามัญประจำปีผู้ถือหุ้น ครั้งที่ 1/2559 เมื่อวันที่ 28 เมษายน 2559 ของบริษัทย่อยสองแห่ง ผู้ถือหุ้นมีมติอนุมัติการจ่ายปันผลเป็นเงินปันผลในอัตราหุ้นละ 50 บาท และ 100 บาท ตามลำดับ เป็นจำนวนเงินทั้งสิ้น 5 ล้านบาทและ 2 ล้านบาทตามลำดับ

ในการประชุมสามัญประจำปีผู้ถือหุ้น ครั้งที่ 1/2558 เมื่อวันที่ 28 เมษายน 2558 ของบริษัทย่อยสองแห่ง ผู้ถือหุ้นมีมติอนุมัติการจ่ายปันผลเป็นเงินปันผลในอัตราหุ้นละ 50 บาท และ 100 บาท ตามลำดับ เป็นจำนวนเงินทั้งสิ้น 5 ล้านบาทและ 2 ล้านบาทตามลำดับ

22. ส่วนงานดำเนินงาน

กลุ่มบริษัทมี 3 ส่วนงานที่รายงานดังรายละเอียดข้างล่าง ซึ่งเป็นหน่วยงานธุรกิจที่สำคัญของกลุ่มบริษัท หน่วยงานธุรกิจที่สำคัญนี้ให้บริการที่แตกต่างกัน และมีการบริหารจัดการแยกต่างหาก ผู้มีอำนาจตัดสินใจสูงสุดด้านการดำเนินงานสอบทานรายงานการจัดการภายในของแต่ละหน่วยงานธุรกิจที่สำคัญอย่างน้อยทุกไตรมาส การดำเนินงานของแต่ละส่วนงานที่รายงานของกลุ่มบริษัทโดยสรุปมีดังนี้

- ส่วนงาน 1 รับจ้างผลิตงานโฆษณา
- ส่วนงาน 2 นายหน้าจัดหาสื่อโฆษณา
- ส่วนงาน 3 ลงทุนในธุรกิจ

นอกจากนี้ กลุ่มบริษัทได้นำเสนอข้อมูลตามเขตภูมิศาสตร์โดยจำแนกตามรายได้และสินทรัพย์ตามส่วนงานแยกตามสถานที่ตั้งทางภูมิศาสตร์ของสินทรัพย์

ข้อมูลผลการดำเนินงานของแต่ละส่วนงานที่รายงานได้นำเสนอในรายงานการจัดการภายในและสอบทานโดยผู้มีอำนาจตัดสินใจสูงสุดด้านการดำเนินงานของกลุ่มบริษัท

บริษัท ประกิต โฮลดิ้งส์ จำกัด (มหาชน) และบริษัทย่อย
หมายเหตุประกอบงบการเงิน
สำหรับปีสิ้นสุดวันที่ 31 ธันวาคม 2559

ข้อมูลเกี่ยวกับส่วนงานธุรกิจที่รายงานในงบการเงินรวมสำหรับแต่ละปีสิ้นสุดวันที่ 31 ธันวาคม 2559 และ 2558 ประกอบด้วย

หน่วย : ล้านบาท

	รายได้ค่าบริการ		รายได้ค่านายหน้า		รายได้จากการลงทุน		รวม	
	2559	2558	2559	2558	2559	2558	2559	2558
	รายได้	229	208	138	161	18	111	385
กำไรจากการดำเนินงานส่วนงาน	35	28	82	102	18	111	135	241
รายได้อื่นที่ไม่ได้เป็นส่วน							20	8
ค่าใช้จ่ายที่ไม่ได้เป็นส่วน							(87)	(90)
กำไรก่อนหักภาษีเงินได้							68	159

หน่วย : ล้านบาท

	รายได้ค่าบริการ		รายได้ค่านายหน้า		รายได้จากการลงทุน		รวม	
	2559	2558	2559	2558	2559	2558	2559	2558
	สินทรัพย์ตามส่วนงาน	33	39	153	238	690	631	876
สินทรัพย์ที่ไม่ได้เป็นส่วน	-	-	-	-	-	-	340	290
รวมสินทรัพย์	33	39	153	238	690	631	1,216	1,198

ข้อมูลเกี่ยวกับส่วนงานตามเขตภูมิศาสตร์ในงบการเงินรวม สำหรับแต่ละปีสิ้นสุดวันที่ 31 ธันวาคม 2559 และ 2558 ประกอบด้วย

หน่วย : ล้านบาท

	ในประเทศ		ต่างประเทศ		รวม	
	2559	2558	2559	2558	2559	2558
	รายได้ค่านายหน้า ค่าบริการอื่นและเงินลงทุน	370	478	15	2	385
กำไรจากการดำเนินงานส่วนงาน	132	240	5	1	137	241
สินทรัพย์ตามส่วนงาน	1,183	1,190	33	8	1,216	1,198

23. กองทุนสำรองเลี้ยงชีพ

กลุ่มบริษัท และพนักงานของบริษัท ได้ร่วมกันจัดตั้งกองทุนสำรองเลี้ยงชีพขึ้นตามพระราชบัญญัติกองทุนสำรองเลี้ยงชีพ พ.ศ. 2530 โดยกลุ่มบริษัท และพนักงานจะจ่ายสมทบเข้ากองทุนเป็นรายเดือนในอัตราร้อยละ 5 ของเงินเดือน กองทุนสำรองเลี้ยงชีพนี้ บริหาร โดยบริษัท หลักทรัพย์จัดการกองทุน ธนชาติ จำกัด และจะจ่ายให้แก่พนักงานเมื่อพนักงานนั้นออกจากงานตามระเบียบว่าด้วยกองทุนของกลุ่มบริษัท ในระหว่างปีสิ้นสุดวันที่ 31 ธันวาคม 2559 และ 2558 บริษัทและบริษัทย่อย ได้จ่ายเงินสมทบกองทุนเป็นจำนวนเงิน 4.99 ล้านบาท และ 4.84 ล้านบาท ตามลำดับ

บริษัท ประกิต โฮลดิ้งส์ จำกัด (มหาชน) และบริษัทย่อย
หมายเหตุประกอบงบการเงิน
สำหรับปีสิ้นสุดวันที่ 31 ธันวาคม 2559

24. ค่าใช้จ่ายตามลักษณะ

รายการค่าใช้จ่ายแบ่งตามลักษณะประกอบด้วยรายการค่าใช้จ่ายที่สำคัญดังต่อไปนี้

	หน่วย : พันบาท			
	งบการเงินรวม		งบการเงินเฉพาะกิจการ	
	2559	2558	2559	2558
ค่าใช้จ่ายเกี่ยวกับพนักงาน	137,475	138,527	61,258	60,241
ต้นทุนบริการ	194,425	179,854	85,962	63,159
ค่าเสื่อมราคา	6,588	5,583	6,319	5,245

25. ภาษีเงินได้

ค่าใช้จ่ายภาษีเงินได้สำหรับปีสิ้นสุดวันที่ 31 ธันวาคม 2559 และ 2558 สรุปได้ดังนี้

	หน่วย : พันบาท			
	งบการเงินรวม		งบการเงินเฉพาะกิจการ	
	2559	2558	2559	2558
ภาษีเงินได้ปัจจุบัน	11,366	42,638	8,675	41,339
ภาษีเงินได้รอการตัดบัญชี	1,444	190	1,184	46
รวม	12,810	42,828	9,859	41,385

บริษัท ประกิต โฮลดิ้งส์ จำกัด (มหาชน) และบริษัทย่อย
 หมายเหตุประกอบงบการเงิน
 สำหรับปีสิ้นสุดวันที่ 31 ธันวาคม 2559

ภาษีเงินได้ที่รับรู้ในกำไรขาดทุนเบ็ดเสร็จอื่น

หน่วย: พันบาท

	งบการเงินรวม					
	2559			2558		
	รายได้		สุทธิจากภาษี เงินได้	รายได้		สุทธิจากภาษี เงินได้
ก่อนภาษี เงินได้	(ค่าใช้จ่าย) ภาษีเงินได้	ก่อนภาษี เงินได้		(ค่าใช้จ่าย) ภาษีเงินได้		
สินทรัพย์ทางการเงินเพื่อขาย	9,846	(1,969)	7,877	(12,539)	2,507	(10,032)
ประมาณการหนี้สิน	(4,125)	825	(3,300)	6	(1)	5
รวม	5,721	(1,144)	4,577	(12,533)	2,506	(10,027)

หน่วย: พันบาท

	งบการเงินเฉพาะกิจการ					
	2559			2558		
	รายได้		สุทธิจากภาษี เงินได้	รายได้		สุทธิจากภาษี เงินได้
ก่อนภาษี เงินได้	(ค่าใช้จ่าย) ภาษีเงินได้	ก่อนภาษี เงินได้		(ค่าใช้จ่าย) ภาษีเงินได้		
สินทรัพย์ทางการเงินเพื่อขาย	9,846	(1,969)	7,877	(12,539)	2,507	(10,032)
ประมาณการหนี้สิน	(2,325)	465	(1,860)	(147)	29	(118)
รวม	7,521	(1,504)	6,017	(12,686)	2,536	(10,150)

บริษัท ประกิต โฮลดิ้งส์ จำกัด (มหาชน) และบริษัทย่อย
หมายเหตุประกอบงบการเงิน
สำหรับปีสิ้นสุดวันที่ 31 ธันวาคม 2559

การกระทบยอดเพื่อหาอัตราภาษีที่แท้จริงสำหรับปีสิ้นสุดวันที่ 31 ธันวาคม 2559 และ 2558 เป็นดังนี้

หน่วย: พันบาท

	งบการเงินรวม			
	2559		2558	
	อัตราภาษี (ร้อยละ)	จำนวนเงิน	อัตราภาษี (ร้อยละ)	จำนวนเงิน
กำไรก่อนภาษีเงินได้รวม		67,699		159,316
จำนวนภาษีตามอัตราภาษีเงินได้	20	13,540	20	31,863
ผลกระทบจากการตัดรายการกับบริษัทย่อย		1,052		12,752
รายได้ที่ได้รับยกเว้นภาษีเงินได้/ค่าใช้จ่ายที่มีสิทธิหักได้เพิ่ม		(4,254)		(3,399)
ค่าใช้จ่ายที่ถือเป็นรายจ่ายทางภาษีไม่ได้ และอื่นๆ		1,028		1,422
ภาษีเงินได้ปัจจุบัน		11,366		42,638
การเปลี่ยนแปลงของผลแตกต่างชั่วคราว		1,444		190
การลดภาษีเงินได้นิติบุคคล		-		-
ค่าใช้จ่ายภาษีเงินได้	19	12,810	27	42,828

หน่วย: พันบาท

	งบการเงินเฉพาะกิจการ			
	2559		2558	
	อัตราภาษี (ร้อยละ)	จำนวนเงิน	อัตราภาษี (ร้อยละ)	จำนวนเงิน
กำไรก่อนภาษีเงินได้รวม		60,472		215,921
จำนวนภาษีตามอัตราภาษีเงินได้	20	12,094	20	43,184
รายได้ที่ได้รับยกเว้นภาษีเงินได้/ค่าใช้จ่ายที่มีสิทธิหักได้เพิ่ม		(3,678)		(2,805)
ค่าใช้จ่ายที่ถือเป็นรายจ่ายทางภาษีไม่ได้ และอื่นๆ		259		960
ภาษีเงินได้ปัจจุบัน		8,675		41,339
การเปลี่ยนแปลงของผลแตกต่างชั่วคราว		1,184		46
ค่าใช้จ่ายภาษีเงินได้	16	9,859	19	41,385

ภาษีเงินได้นิติบุคคลคำนวณขึ้นจากกำไรทางภาษีที่จะต้องเสียตามหลักเกณฑ์ที่กำหนดในประมวลรัษฎากร

การลดอัตราภาษีเงินได้นิติบุคคล

พระราชบัญญัติแก้ไขเพิ่มเติมประมวลรัษฎากร ฉบับที่ 42 พ.ศ. 2559 ลงวันที่ 3 มีนาคม 2559 ให้ปรับลดอัตราภาษีเงินได้นิติบุคคลเหลืออัตราร้อยละ 20 ของกำไรสุทธิสำหรับรอบระยะเวลาบัญชีที่เริ่มในหรือหลังวันที่ 1 มกราคม 2559 เป็นต้นไป

บริษัท ประกิต โฮลดิ้งส์ จำกัด (มหาชน) และบริษัทย่อย
หมายเหตุประกอบงบการเงิน
สำหรับปีสิ้นสุดวันที่ 31 ธันวาคม 2559

26. กำไรต่อหุ้น

กำไรต่อหุ้นขั้นพื้นฐานสำหรับปีสิ้นสุดวันที่ 31 ธันวาคม 2559 และ 2558 คำนวณจากกำไรสำหรับปีส่วนที่เป็นส่วนของผู้อถือหุ้นสามัญบริษัทใหญ่และจำนวนหุ้นสามัญที่ออกจำหน่ายแล้วระหว่างปีตามวิธีถัวเฉลี่ยถ่วงน้ำหนักโดยแสดงการคำนวณดังนี้

	หน่วย : พันบาท/พันหุ้น			
	งบการเงินรวม		งบการเงินเฉพาะกิจการ	
	2559	2558	2559	2558
กำไรสำหรับปีส่วนที่เป็นของผู้อถือหุ้นบริษัทใหญ่	54,641	116,646	50,613	174,535
จำนวนหุ้นสามัญที่ออกจำหน่ายแล้ว	60,000	60,000	60,000	60,000
หัก ชกเลิกหุ้นสามัญซื้อคืน (ดูหมายเหตุ 20)	(5,045)	-	(5,045)	-
หัก หุ้นสามัญซื้อคืน (ดูหมายเหตุ 20)	-	(5,800)	-	(5,800)
บวก จำหน่ายหุ้นสามัญซื้อคืนถ่วงน้ำหนัก	961	-	961	-
จำนวนหุ้นสามัญถัวเฉลี่ยถ่วงน้ำหนักระหว่างปี	55,916	54,200	55,916	54,200
กำไรต่อหุ้นขั้นพื้นฐาน (บาท)	0.98	2.15	0.90	3.22

27. เครื่องมือทางการเงิน

นโยบายการจัดการความเสี่ยงทางการเงิน

กลุ่มบริษัทมีความเสี่ยงจากการดำเนินธุรกิจตามปกติจากการเปลี่ยนแปลงอัตราดอกเบี้ยและอัตราแลกเปลี่ยนเงินตราต่างประเทศ และจากการไม่ปฏิบัติตามข้อกำหนดตามสัญญาของคู่สัญญา กลุ่มบริษัทไม่มีการถือหรือออกเครื่องมือทางการเงินที่เป็นตราสารอนุพันธ์ เพื่อการเก็งกำไรหรือการค้า

การจัดการความเสี่ยงเป็นส่วนที่สำคัญของธุรกิจของกลุ่มบริษัท กลุ่มบริษัทมีระบบในการควบคุมให้มีความสมดุลของระดับความเสี่ยงให้เป็นที่ยอมรับได้ โดยพิจารณาระหว่างต้นทุนที่เกิดจากความเสี่ยงและต้นทุนของการจัดการความเสี่ยง ฝ่ายบริหารได้มีการควบคุมกระบวนการจัดการความเสี่ยงของกลุ่มบริษัทอย่างต่อเนื่องเพื่อให้มั่นใจว่ามีความสมดุลระหว่างความเสี่ยงและการควบคุมความเสี่ยง

การบริหารจัดการทุน

นโยบายของคณะกรรมการบริษัท คือการรักษาระดับเงินทุนให้มั่นคงเพื่อรักษานักลงทุน เจ้าหนี้และความเชื่อมั่นของตลาดและก่อให้เกิดการพัฒนาของธุรกิจในอนาคต คณะกรรมการได้มีการกำกับดูแลผลตอบแทนจากการลงทุน ซึ่งกลุ่มบริษัทพิจารณาจากสัดส่วนของผลตอบแทนจากกิจกรรมดำเนินงานต่อส่วนของผู้ถือหุ้นรวม ซึ่งไม่รวมส่วนได้เสียที่ไม่มีอำนาจควบคุม อีกทั้งยังกำกับดูแลระดับการจ่ายเงินปันผลให้แก่ผู้ถือหุ้นสามัญ

บริษัท ประกิต โฮลดิ้งส์ จำกัด (มหาชน) และบริษัทย่อย
หมายเหตุประกอบงบการเงิน
สำหรับปีสิ้นสุดวันที่ 31 ธันวาคม 2559

ความเสี่ยงด้านอัตราดอกเบี้ย

ความเสี่ยงของอัตราดอกเบี้ยเกิดจากการเปลี่ยนแปลงของอัตราดอกเบี้ยในตลาดในอนาคต ซึ่งจะส่งผลกระทบต่อการทำงานและกระแสเงินสดของบริษัทและบริษัทย่อย บริษัทและบริษัทย่อยมีความเสี่ยงเกี่ยวกับอัตราดอกเบี้ย เนื่องจากมีเงินฝากธนาคารเงินเบิกเกินบัญชี และกู้ยืมจากสถาบันการเงิน ซึ่งมีอัตราดอกเบี้ยที่ปรับขึ้นลงตามอัตราตลาด

ณ วันที่ 31 ธันวาคม 2559 สินทรัพย์และหนี้สินทางการเงินที่สำคัญของบริษัทและบริษัทย่อย มีความเสี่ยงจากอัตราดอกเบี้ย ดังนี้

หน่วย : พันบาท

	งบการเงินรวม						อัตราดอกเบี้ย ร้อยละ (ต่อปี)	
	อัตราดอกเบี้ยคงที่			อัตราดอกเบี้ย ปรับขึ้นลง		ไม่มีอัตรา ดอกเบี้ย		รวม
	ภายใน 1 ปี	มากกว่า 1-5 ปี	มากกว่า 5 ปี	ปรับขึ้นลง ตามราคาตลาด	ไม่มีอัตรา ดอกเบี้ย			
สินทรัพย์ทางการเงิน								
เงินสดและรายการ								
เทียบเท่าเงินสด	-	-	-	82,539	14,939	97,478	0.375	
เงินลงทุนชั่วคราว	-	-	-	-	412,567	412,567	-	
ตราสารหนี้ที่ถือจนครบ								
กำหนดชำระภายใน 1 ปี	16,000	-	-	-	-	16,000	4.33-5.80	
ลูกหนี้การค้าและลูกหนี้อื่น	-	-	-	-	252,732	252,732	-	
เงินฝากธนาคารที่คิด								
ภาระค้ำประกัน	30,000	2,001	-	-	-	32,001	1.70	
เงินลงทุนระยะยาวอื่น	-	47,026	13,000	-	52,931	112,957	3.00-6.00	
เงินให้กู้ยืมแก่พนักงาน	-	-	-	-	25	25	-	
หนี้สินทางการเงิน								
เจ้าหนี้การค้าและเจ้าหนี้อื่น	-	-	-	-	302,446	302,446	-	

บริษัท ประกิต โฮลดิ้งส์ จำกัด (มหาชน) และบริษัทย่อย
 หมายเหตุประกอบงบการเงิน
 สำหรับปีสิ้นสุดวันที่ 31 ธันวาคม 2559

หน่วย : พันบาท

	งบการเงินเฉพาะกิจการ						อัตรา ดอกเบี้ย ร้อยละ (ต่อปี)
	อัตราดอกเบี้ยคงที่		อัตราดอกเบี้ย		ไม่มีอัตรา ดอกเบี้ย	รวม	
	ภายใน 1 ปี	มากกว่า 1-5 ปี	มากกว่า 5 ปี	ปรับขึ้นลง ตามราคาตลาด			
สินทรัพย์ทางการเงิน							
เงินสดและรายการ เทียบเท่าเงินสด	-	-	-	55,354	992	56,346	0.375
เงินลงทุนชั่วคราว ตราสารหนี้ที่ถือจนครบ							
กำหนดชำระภายใน 1 ปี	16,000	-	-	-	-	16,000	4.33-5.80
ลูกหนี้การค้าและลูกหนี้อื่น	-	-	-	-	177,305	177,305	-
เงินฝากธนาคารที่คิด ภาระค้ำประกัน	30,000	2,001	-	-	-	32,001	1.70
เงินลงทุนระยะยาวอื่น	-	47,026	13,000	-	52,931	112,957	3.00-6.20
เงินให้กู้ยืมแก่พนักงาน	-	-	-	-	25	25	-
หนี้สินทางการเงิน							
เจ้าหนี้การค้าและเจ้าหนี้อื่น	-	-	-	-	207,386	207,386	-

ณ วันที่ 31 ธันวาคม 2558 สินทรัพย์และหนี้สินทางการเงินที่สำคัญของบริษัทและบริษัทย่อย มีความเสี่ยงจากอัตราดอกเบี้ย ดังนี้

หน่วย : พันบาท

	งบการเงินรวม						อัตรา ดอกเบี้ย ร้อยละ (ต่อปี)
	อัตราดอกเบี้ยคงที่		อัตราดอกเบี้ย		ไม่มีอัตรา ดอกเบี้ย	รวม	
	ภายใน 1 ปี	มากกว่า 1-5 ปี	มากกว่า 5 ปี	ปรับขึ้นลง ตามราคาตลาด			
สินทรัพย์ทางการเงิน							
เงินสดและรายการ เทียบเท่าเงินสด	-	-	-	75,171	9,932	85,103	0.375
เงินลงทุนชั่วคราว ตราสารหนี้ที่ถือจนครบ							
กำหนดชำระภายใน 1 ปี	20,000	-	-	-	-	20,000	4.00-6.20
ลูกหนี้การค้าและลูกหนี้อื่น	-	-	-	-	310,539	310,539	-
เงินฝากธนาคารที่คิด ภาระค้ำประกัน	30,000	2,001	-	-	-	32,001	2.60
เงินลงทุนระยะยาวอื่น	-	31,000	25,000	-	60,418	116,418	4.00-6.20

บริษัท ประกิต โฮลดิ้งส์ จำกัด (มหาชน) และบริษัทย่อย
หมายเหตุประกอบงบการเงิน
สำหรับปีสิ้นสุดวันที่ 31 ธันวาคม 2559

หน่วย : พันบาท

	งบการเงินรวม						อัตรา ดอกเบี้ย ร้อยละ (ต่อปี)
	อัตราดอกเบี้ยคงที่			อัตราดอกเบี้ย ปรับขึ้นลง ตามราคาตลาด	ไม่มีอัตรา ดอกเบี้ย	รวม	
	ภายใน 1 ปี	มากกว่า 1-5 ปี	มากกว่า 5 ปี				
เงินให้กู้ยืมแก่พนักงาน	-	-	-	-	350	350	-
หนี้สินทางการเงิน							
เจ้าหนี้การค้าและเจ้าหนี้อื่น	-	-	-	-	272,262	272,262	-

หน่วย : พันบาท

	งบการเงินเฉพาะกิจการ						อัตรา ดอกเบี้ย ร้อยละ (ต่อปี)
	อัตราดอกเบี้ยคงที่			อัตราดอกเบี้ย ปรับขึ้นลง ตามราคาตลาด	ไม่มีอัตรา ดอกเบี้ย	รวม	
	ภายใน 1 ปี	มากกว่า 1-5 ปี	มากกว่า 5 ปี				
สินทรัพย์ทางการเงิน							
เงินสดและรายการ							
เทียบเท่าเงินสด	-	-	-	28,963	4,111	33,074	0.375
เงินลงทุนชั่วคราว	-	-	-	-	323,832	323,832	-
ตราสารหนี้ที่ถือจนครบ							
กำหนดชำระภายใน 1 ปี	20,000	-	-	-	-	20,000	4.00-6.20
ลูกหนี้การค้าและลูกหนี้อื่น	-	-	-	-	234,538	234,538	-
เงินฝากธนาคารที่ติด							
ภาระค้ำประกัน	30,000	2,001	-	-	-	32,001	2.60
เงินลงทุนระยะยาวอื่น	-	31,000	25,000	-	60,418	116,418	4.00-6.20
เงินให้กู้ยืมแก่พนักงาน	-	-	-	-	300	300	-
หนี้สินทางการเงิน							
เจ้าหนี้การค้าและเจ้าหนี้อื่น	-	-	-	-	211,037	211,037	-

ความเสี่ยงจากเงินตราต่างประเทศ

ณ วันที่ 31 ธันวาคม พ.ศ. 2559 และ 2558 กลุ่มบริษัทมีความเสี่ยงจากอัตราแลกเปลี่ยนเงินตราต่างประเทศ อันเป็นผลมาจากการมีสินทรัพย์และหนี้สินทางการเงินที่เป็นเงินตราต่างประเทศดังนี้

บริษัท ประกิต โฮลดิ้งส์ จำกัด (มหาชน) และบริษัทย่อย
หมายเหตุประกอบงบการเงิน
สำหรับปีสิ้นสุดวันที่ 31 ธันวาคม 2559

	หน่วย: พันบาท			
	งบการเงินรวม		งบการเงินเฉพาะกิจการ	
	2559	2558	2559	2558
เงินเหรียญสหรัฐอเมริกา				
เงินสดและเงินฝากธนาคาร	12,852	1,797	-	-
ลูกหนี้การค้าและลูกหนี้อื่น	19,098	5,369	-	-
อุปกรณ์	384	368	-	-
สินทรัพย์อื่น	-	132	-	-
เจ้าหนี้อื่น	(25,272)	(6,282)	-	-
ยอดบัญชีในงบแสดงฐานะการเงินที่มีความเสี่ยง	7,062	1,384	-	-

ความเสี่ยงทางด้านสินเชื่อ

ความเสี่ยงทางด้านสินเชื่อ คือความเสี่ยงที่ลูกค้าหรือคู่สัญญาไม่สามารถชำระหนี้แก่กลุ่มบริษัท ตามเงื่อนไขที่ตกลงไว้เมื่อครบกำหนด

ฝ่ายบริหารได้กำหนดนโยบายทางด้านสินเชื่อเพื่อควบคุมความเสี่ยงทางด้านสินเชื่อดังกล่าวอย่างสม่ำเสมอ โดยการวิเคราะห์ฐานะทางการเงินของลูกค้าทุกรายที่ขอวงเงินสินเชื่อในระดับหนึ่งๆ ณ วันที่รายงานไม่พบว่ามีความเสี่ยงจากสินเชื่อที่เป็นสาระสำคัญ ความเสี่ยงสูงสุดทางด้านสินเชื่อแสดงไว้ในราคาตามบัญชีของสินทรัพย์ทางการเงินแต่ละรายการในงบแสดงฐานะการเงิน อย่างไรก็ตามเนื่องจากกลุ่มบริษัท มีฐานลูกค้าจำนวนมาก ฝ่ายบริหารไม่ได้คาดว่าจะเกิดผลเสียหายที่มีสาระสำคัญจากการเก็บหนี้ไม่ได้

ความเสี่ยงจากสภาพคล่อง

กลุ่มบริษัทฯ มีการควบคุมความเสี่ยงจากการขาดสภาพคล่องโดยการรักษาระดับของเงินสดและรายการเทียบเท่าเงินสดให้เพียงพอต่อการดำเนินงานของกลุ่มบริษัท และเพื่อทำให้ผลกระทบจากความผันผวนของกระแสเงินสดลดลง

การวัดมูลค่ายุติธรรม

มูลค่ายุติธรรมจำแนกตามประเภทของข้อมูลที่น่ามาใช้ในการวัดมูลค่ายุติธรรม ได้ดังนี้

ข้อมูลระดับ 1 ราคาเสนอซื้อขาย (ไม่ต้องปรับปรุง) ในตลาดที่มีสภาพคล่องสำหรับสินทรัพย์หรือหนี้สินอย่างเดี่ยว

ข้อมูลระดับ 2 ข้อมูลอื่นนอกเหนือจากราคาเสนอซื้อขายซึ่งรวมอยู่ในระดับ 1 ที่สามารถสังเกตได้โดยตรง (ได้แก่ ข้อมูลราคาตลาด) หรือโดยอ้อม (ได้แก่ ข้อมูลที่คำนวณมาจากราคาของตลาด) สำหรับสินทรัพย์นั้นหรือหนี้สินนั้น

ข้อมูลระดับ 3 ข้อมูลสำหรับสินทรัพย์หรือหนี้สินซึ่งไม่ได้อ้างอิงจากข้อมูลที่สามารถสังเกตได้จากตลาด (ข้อมูลที่ไม่สามารถสังเกตได้)

บริษัท ประกิต โฮลดิ้งส์ จำกัด (มหาชน) และบริษัทย่อย
 หมายเหตุประกอบงบการเงิน
 สำหรับปีสิ้นสุดวันที่ 31 ธันวาคม 2559

สินทรัพย์และหนี้สินทางการเงินที่วัดมูลค่าด้วยมูลค่ายุติธรรม ณ วันที่ 31 ธันวาคม 2559

หน่วย : พันบาท

	งบการเงินรวม			
	ข้อมูลระดับที่ 1	ข้อมูลระดับที่ 2	ข้อมูลระดับที่ 3	รวม
สินทรัพย์				
เงินลงทุนชั่วคราว (กองทุนส่วนบุคคล)	-	30,327	-	30,327
หลักทรัพย์เพื่อค้า (หน่วยลงทุน)	-	376,475	-	376,475
หลักทรัพย์เพื่อค้า (ตราสารทุนในความ ต้องการของตลาด)	5,765	-	-	5,765
หลักทรัพย์เพื่อขาย (ตราสารทุนใน ความต้องการของตลาด)	52,932	5,026	-	57,958
รวมสินทรัพย์	58,697	411,828	-	470,525

หน่วย : พันบาท

	งบการเงินเฉพาะกิจการ			
	ข้อมูลระดับที่ 1	ข้อมูลระดับที่ 2	ข้อมูลระดับที่ 3	รวม
สินทรัพย์				
เงินลงทุนชั่วคราว (กองทุนส่วนบุคคล)	-	30,327	-	30,327
หลักทรัพย์เพื่อค้า (หน่วยลงทุน)	-	305,984	-	305,984
หลักทรัพย์เพื่อค้า (ตราสารทุนในความ ต้องการของตลาด)	5,765	-	-	5,765
หลักทรัพย์เพื่อขาย (ตราสารทุนใน ความต้องการของตลาด)	52,932	5,026	-	57,958
รวมสินทรัพย์	58,697	341,337	-	400,034

บริษัท ประกิต โฮลดิ้งส์ จำกัด (มหาชน) และบริษัทย่อย
หมายเหตุประกอบงบการเงิน
สำหรับปีสิ้นสุดวันที่ 31 ธันวาคม 2559

สินทรัพย์และหนี้สินทางการเงินที่วัดมูลค่าด้วยมูลค่ายุติธรรม ณ วันที่ 31 ธันวาคม 2558

หน่วย : พันบาท

	งบการเงินรวม			
	ข้อมูลระดับที่ 1	ข้อมูลระดับที่ 2	ข้อมูลระดับที่ 3	รวม
สินทรัพย์				
เงินลงทุนชั่วคราว (กองทุนส่วนบุคคล)	-	28,242	-	28,242
หลักทรัพย์เพื่อค้า (หน่วยลงทุน)	-	313,925	-	313,925
หลักทรัพย์เพื่อค้า (ตราสารทุนในความ ต้องการของตลาด)	4,827	-	-	4,827
หลักทรัพย์เพื่อขาย (ตราสารทุนใน ความต้องการของตลาด)	60,418	-	-	60,418
รวมสินทรัพย์	65,245	342,167	-	407,412

หน่วย : พันบาท

	งบการเงินเฉพาะกิจการ			
	ข้อมูลระดับที่ 1	ข้อมูลระดับที่ 2	ข้อมูลระดับที่ 3	รวม
สินทรัพย์				
เงินลงทุนชั่วคราว (กองทุนส่วนบุคคล)	-	28,242	-	28,242
หลักทรัพย์เพื่อค้า (หน่วยลงทุน)	-	290,763	-	290,763
หลักทรัพย์เพื่อค้า (ตราสารทุนในความ ต้องการของตลาด)	4,827	-	-	4,827
หลักทรัพย์เพื่อขาย (ตราสารทุนใน ความต้องการของตลาด)	60,418	-	-	60,418
รวมสินทรัพย์	65,245	319,005	-	384,250

วิธีการวัดมูลค่ายุติธรรมของข้อมูลระดับ 2

เงินลงทุนในหน่วยลงทุนวัดมูลค่ายุติธรรมโดยใช้ราคาต่อหน่วยซึ่งอ้างอิงจากมูลค่าสินทรัพย์สุทธิของกองทุนที่เผยแพร่โดยผู้จัดการกองทุน

28. การบริหารจัดการทุน

วัตถุประสงค์ในการบริหารทางการเงินของบริษัทฯ และบริษัทย่อย คือ การดำรงไว้ซึ่งความสามารถในการดำเนินงานอย่างต่อเนื่อง และการดำรงไว้ซึ่งโครงสร้างของทุนที่เหมาะสม

ณ วันที่ 31 ธันวาคม 2559 และ 2558 ในงบการเงินรวม แสดงอัตราส่วนหนี้สินต่อทุนเป็น 0.43 : 1 และ 0.44 : 1 ตามลำดับ และในงบการเงินเฉพาะกิจการเป็น 0.30 : 1 และ 0.35 : 1 ตามลำดับ

บริษัท ประกิต โฮลดิ้งส์ จำกัด (มหาชน) และบริษัทย่อย
หมายเหตุประกอบงบการเงิน
สำหรับปีสิ้นสุดวันที่ 31 ธันวาคม 2559

29. ภาวะผูกพันและหนี้สินที่อาจจะเกิดขึ้น

ณ วันที่ 31 ธันวาคม 2559 และ 2558 บริษัทมีภาวะผูกพันและหนี้สินที่อาจจะเกิดขึ้นที่ยังมิได้เปิดเผยไว้ในที่อื่น ดังนี้

บริษัท และบริษัทย่อยมีวงเงินเบิกเกินบัญชีกับธนาคารหลายแห่ง เป็นจำนวน 41 ล้านบาท โดยจำนองที่ดิน และสิ่งปลูกสร้างของบริษัท และจำนำเงินฝากของบริษัท และของกรรมการบริษัทย่อยเป็นหลักประกัน และมีกรรมกรของบริษัทและบริษัทย่อยร่วมค้ำประกันด้วย

บริษัท ได้ใช้พันธบัตรรัฐบาลของกรรมการบริษัทจำนวนเงิน 500,000 บาท เพื่อเป็นหลักประกันการใช้ไฟฟ้าแก่การไฟฟ้านครหลวง

30. ข้อมูลอื่น

ณ วันที่ 31 ธันวาคม 2559 และ 2558 มูลค่าสินทรัพย์สุทธิต่อหุ้นในงบการเงินรวม คิดเป็น 15.48 บาทต่อหุ้นและ 15.36 บาทต่อหุ้นตามลำดับ และในงบการเงินเฉพาะกิจการคิดเป็น 14.75 บาทต่อหุ้นและ 14.69 บาทต่อหุ้นตามลำดับ

31. การอนุมัติงบการเงิน

งบการเงินนี้ได้รับการอนุมัติให้ออกโดยคณะกรรมการของบริษัท เมื่อวันที่ 24 กุมภาพันธ์ 2560