

2017

รายงานประจำปี 2560

ANNUAL
REPORT



Breeding for Innovation



บริษัท ประกิต โฮลดิ้งส์ จำกัด (มหาชน)
Prakit Holdings Public Company Limited

สารบัญ	หน้า
รายงานของคณะกรรมการต่อผู้ถือหุ้น	2
รายงานของคณะกรรมการตรวจสอบต่อผู้ถือหุ้น	5
นโยบายและภาพรวมการประกอบธุรกิจ	6
ลักษณะการประกอบธุรกิจ	11
ปัจจัยความเสี่ยง	16
ทรัพย์สินที่ใช้ในการประกอบธุรกิจ	17
ข้อพิพาททางกฎหมาย	19
ข้อมูลทั่วไปและข้อมูลสำคัญอื่น	19
ข้อมูลหลักทรัพย์ ผู้ถือหุ้น และนโยบายการจ่ายเงินปันผล	23
โครงสร้างการจัดการ	25
การกำกับดูแลกิจการ	30
ความรับผิดชอบต่อสังคม	38
การควบคุมภายในและการบริหารจัดการความเสี่ยง	41
รายการระหว่างกัน	42
ข้อมูลทางการเงินที่สำคัญ	46
การวิเคราะห์และคำอธิบายของฝ่ายจัดการ	57
รายละเอียดเกี่ยวกับผู้บริหารและผู้มีอำนาจควบคุมของบริษัท	69
รายละเอียดการเปลี่ยนแปลงการถือหลักทรัพย์ของกรรมการและผู้บริหาร	72
งบการเงิน	

รายงานคณะกรรมการต่อผู้ถือหุ้น

ภาวะเศรษฐกิจของไทยในปี ๒๕๖๐ นับว่ายังอยู่ในภาวะฟื้นตัวไม่เต็มที่ กล่าวคืออัตราการเจริญเติบโตทางเศรษฐกิจ หรือ GDP อยู่ที่ ๓.๙% มีการเจริญเติบโตเพิ่ม จากปี ๒๕๕๙ ไม่มากนัก เนื่องจากภาวะเศรษฐกิจโลกเริ่มฟื้นตัวอ่อน ๆ ซึ่งทำให้การส่งออกของประเทศไทยเพิ่มขึ้นจากปีที่แล้ว ประมาณ ๕.๔%

การท่องเที่ยวยังเป็นตัวสำคัญในการขับเคลื่อนเศรษฐกิจไทย มีนักท่องเที่ยวที่เข้าท่องเที่ยวในประเทศไทยในปี ๒๕๖๐ ถึง ๓๕ ล้านคน ก่อให้เกิดรายได้รวมในภาคท่องเที่ยวถึง ๒.๗ ล้าน ๆ บาท เพิ่มจากปีที่แล้ว ๙.๕% อย่างไรก็ตามการฟื้นตัวทางเศรษฐกิจส่วนใหญ่จะส่งผลให้บริษัทที่มีขนาดใหญ่ในประเทศไทยได้รับผลประโยชน์มากกว่าจะกระจายรายได้ไปสู่ประชาชนรากหญ้า ซึ่งเป็นประชากรส่วนใหญ่ของประเทศ ทำให้กำลังซื้อภาคประชาชนยังซบเซา ไม่คึกคักอย่างที่หวังไว้ มีคนเปรียบเปรยว่าประเทศของเรา “ รวยกระจุก จนกระจาย ” รัฐบาลก็พยายามที่จะแก้ปัญหานี้อย่างจริงจัง โดยมีการปรับโครงสร้างเรื่องภาษีต่าง ๆ เพื่อให้มีความเป็นธรรมและเร่งการกระจายรายได้ไปสู่ภาคประชาชนฐานรากมากยิ่งขึ้น โดยจัดให้มีโครงการสวัสดิการต่าง ๆ เพื่อคนฐานรากมากยิ่งขึ้น

ในอุตสาหกรรมโฆษณา ก็ยังไม่ฟื้นจากภาวะซบเซาในปี ๒๕๕๙ กลับตกต่ำกว่าปีที่ผ่านมา กล่าวคือยอดโฆษณาทั้งปีในปี ๒๕๖๐ มียอดประมาณ ๑๐๑,๔๔๕ ล้านบาท ลดลงจากปี ๒๕๕๙ ถึง ๖% บริษัทส่วนใหญ่ยังลังเลในการใช้เงินเพื่อกิจกรรมทางการตลาด ทำให้วงการโฆษณาซบเซาต่อเนื่องจากปีที่แล้ว บริษัทในเครือของเราก็ได้พยายามหารายได้เพิ่มขึ้นในทุกสื่อทั้งสื่อหลักเดิมและสื่อใหม่ ๆ ในระบบ Online เราได้ปรับตัวและเตรียมรับการเปลี่ยนแปลงทางด้านนี้มานานหลายปี เนื่องจาก Trend เหล่านี้เกิดขึ้นที่สหรัฐฯ และในยุโรปมานานพอสมควร ขณะนี้เรามีทีมงานที่เชี่ยวชาญทางด้าน Digital Online ครบพร้อมทุกรูปแบบด้วยเหตุนี้เราจึงสามารถสนองความต้องการของลูกค้าซึ่งส่วนใหญ่จะใช้ทั้งสื่อหลักและสื่อ Online ทำให้บริษัทของเราสามารถมีรายได้และมีกำไรเพิ่มขึ้น กล่าวคือในปี ๒๕๕๙ เรามีกำไรสุทธิ ๔๖.๔ ล้านบาทแต่ในปี ๒๕๖๐ เรามีกำไรสุทธิ ๕๘.๕ ล้านบาท กำไรต่อหุ้น ๆ ละ ๙๖ สตางค์ ในปีที่แล้วเราได้จ่ายปันผลเป็นทั้งหุ้นและเงินสด เนื่องจากถึงกำหนดที่เราซื้อหุ้นคืนจาก FCB ครบ ๒ ปีเต็มแล้ว เราต้องจัดการหุ้นที่เราซื้อคืนมาจาก FCB ที่ยังค้างเหลืออยู่อีกประมาณ ๑๐% เราจึงจ่ายปันผลเป็นหุ้นโดยจ่าย ๑ หุ้นต่อหุ้นผู้ถือหุ้นเดิม ๑๐ หุ้นและเงินสด

อีกหุ้นละ ๑๐ สตางค์ ทำให้เรามีหุ้นหมุนเวียนอยู่ในตลาดปัจจุบัน ๖๐ ล้านหุ้นครบตามที่เราได้จดทะเบียนไว้

สำหรับการจ่ายปันผลในปี (๒๕๖๐) เรามีกำไรสุทธิต่อหุ้น ๙๖ สตางค์ ในขณะที่เรามีเงินกำไรสะสมอยู่มากเพียงพอที่จะลงทุนในโครงการโรงพยาบาล รวมถึงรักษา และหมุนเวียนในธุรกิจการค้าของเรา เราจึงจะจ่ายเงินปันผลในปี ๒๕๖๐ หุ้นละ ๘๐ สตางค์ หรือเท่ากับ ๘๓% ของกำไรสุทธิ และเมื่อเทียบกับราคาหุ้นในตลาดที่ราคา ๑๓ บาทเศษ เราสามารถจ่ายปันผลได้ประมาณ ๖%.ในเดือนพฤษภาคมนี้ เราคาดว่าในปีต่อ ๆ ไปเราจะพยายามจ่ายปันผลให้ผู้ถือหุ้นในอัตราที่มากกว่า ๘๐% ของกำไรสุทธิในแต่ละปีเพื่อตอบแทนผู้ถือหุ้นของเราในรูปแบบปันผลที่ดี สำหรับโครงการสร้างโรงพยาบาล รวมถึงรักษา ซึ่งเราได้ร่วมทุนกับทาง สหยูเนี่ยน นั้น ขณะนี้ยังติดปัญหาเรื่อง EIA ซึ่งต้องนำมาแก้ไขและปรับปรุงบางส่วนที่มีปัญหา เราคาดว่าจะแก้ปัญหาได้จบภายในปีนี้ และถ้าผ่าน EIA แล้วเราจะลงมือก่อสร้างทันที เพราะทุกอย่างได้เตรียมพร้อมอยู่แล้ว จึงขอเรียนชี้แจงมาให้ผู้ถือหุ้นทุกท่านทราบโดยทั่วกัน

ส่วนแนวโน้มของอุตสาหกรรมโฆษณาในปี ๒๕๖๑ วงการโฆษณาได้คาดว่า การโฆษณาในปีนี้น่าจะฟื้นตัวจากปีที่ผ่านมา และควรจะมีอัตราการเจริญเติบโต ประมาณ ๕-๖% เนื่องจากลูกค้าน่าจะเริ่มมั่นใจในภาวะเศรษฐกิจซึ่งมีแนวโน้มดีขึ้น ทั้งในยุโรปและอเมริกาก็เริ่มฟื้นตัวและมีการสั่งซื้อสินค้าเพิ่มมากขึ้น จีนและญี่ปุ่นก็มีแนวโน้มของเศรษฐกิจที่ดี ภาคการท่องเที่ยวของไทยก็ยังมีผลงานที่ดีเด่นมากขึ้น การท่องเที่ยวแห่งประเทศไทยคาดหวังว่า จะมีนักท่องเที่ยวมาเที่ยวประเทศไทยในปี ๒๕๖๑ นี้ประมาณ ๓๖-๔๐ ล้านคน และจะมีรายได้เพิ่มจากการท่องเที่ยวอย่างมหาศาล ส่วนภาคการส่งออกของไทยก็มีแนวโน้มเติบโตที่ดีขึ้นจากปีที่แล้ว กระทรวงพาณิชย์ คาดการณ์ว่าการส่งออกจะสามารถเติบโตได้ประมาณ ๘% เมื่อเทียบกับปีที่แล้ว และ GDP จะเติบโตอยู่ในระดับ ๓.๙ - ๔.๖%

สำหรับบริษัทในเครือของเรา คาดว่าจะมีอัตราการเจริญเติบโตทางด้านธุรกิจจะ ไม่น้อยไปกว่าปีที่ผ่านมาอย่างแน่นอน เราได้ปรับกลยุทธ์เพื่อรองรับการเปลี่ยนแปลงทางด้าน Digital Online เราได้เน้นการเพิ่มศักยภาพทั้งทางสื่อหลักและสื่อ ดิจิตอลและออนไลน์ ซึ่งเป็นแนวโน้มสำคัญที่จะเข้ามามีบทบาทในวงการโฆษณามากยิ่งขึ้น เราคาดว่าลูกค้าเราจะใช้เงินโฆษณามากขึ้น ถึงแม้ในไตรมาสแรกจะชลดตัวลงบ้างเนื่องจากแผนการตลาดยังปรับแก้ไขไม่เรียบร้อย และจะเริ่มใช้เงินตามแผนในไตรมาสต่อไป

บริษัทของเราได้ผ่านร้อนผ่านหนาวมาตลอด ๔๐ ปีที่เราอยู่ในวงการโฆษณา ซึ่งธุรกิจ
มักจะผันผวนขึ้นลงตามภาวะเศรษฐกิจของประเทศ แต่เราก็สามารถฟันฝ่าอุปสรรคต่าง ๆ มา
ได้ด้วยดี เนื่องด้วยเราบริหารธุรกิจด้วยความสุขุม รอบคอบ ไม่โลภและหลงในสิ่งที่เป็น
อบายมุข ทำให้บริษัทของเรามีฐานะมั่นคงทั้งทางด้านการเงินและธุรกิจ



ประกิต อภิสารธนรักษ์
ประธานกรรมการ

รายงานคณะกรรมการตรวจสอบ

คณะกรรมการตรวจสอบของบริษัท ประกิต โฮลดิ้งส์ จำกัด (มหาชน) จัดตั้งขึ้นตามมติคณะกรรมการบริษัท ประกอบด้วยกรรมการอิสระจำนวน 3 ท่าน ดังนี้ ดร.พิชัย จรรย์สุกรินทร์ เป็นประธานกรรมการตรวจสอบ ดร.มนูญ พาหิระ และ นายโสมนัส ฌ บางช้าง เป็นกรรมการตรวจสอบ

คณะกรรมการตรวจสอบได้ปฏิบัติหน้าที่ตามที่ได้รับมอบหมายจากคณะกรรมการตามหน้าที่และความรับผิดชอบ ในปี 2560 คณะกรรมการตรวจสอบมีการประชุมรวม สี่ครั้ง เพื่อพิจารณาประเมินผล โดยมีการหารือร่วมกับฝ่ายบริหาร และผู้สอบบัญชี สรุปลงสาระสำคัญดังนี้

1. การสอบทานงบการเงิน

ได้สอบทานงบการเงินรายไตรมาสและงบการเงินประจำปี 2560 ของบริษัท และงบการเงินรวม ซึ่งได้จัดทำขึ้นตามมาตรฐานการบัญชีที่รับรองทั่วไป และมีการเปิดเผยอย่างเพียงพอครบถ้วน รวมถึงรายการระหว่างกันรายการที่มีความขัดแย้งทางผลประโยชน์ ในการประชุมทุกครั้งจะมีผู้บริหารเข้าร่วมประชุมด้วย นอกจากนี้ได้มีการประชุมกับผู้สอบบัญชีอย่างน้อย หนึ่งครั้ง

2. สอบทานการควบคุมภายใน

คณะกรรมการตรวจสอบได้สอบทานความเพียงพอของระบบควบคุมภายในของบริษัท มีความเห็นว่าระบบควบคุมภายในเหมาะสมกับสภาพธุรกิจ รวมทั้งไม่มีข้อบกพร่องที่เป็นสาระสำคัญ นอกจากนี้คณะกรรมการตรวจสอบได้เสนอคณะกรรมการให้บริษัทจ้างบริษัทตรวจสอบภายในสำหรับปี 2561 เพื่อปรับปรุงระบบการควบคุมภายในของบริษัทอย่างต่อเนื่อง ซึ่งคณะกรรมการได้พิจารณาและอนุมัติให้จ้างบริษัทตรวจสอบภายในสำหรับปี 2561

3. การสอบทานการบริหารความเสี่ยง

คณะกรรมการตรวจสอบได้พิจารณานโยบายการบริหารความเสี่ยง แผนงานและการจัดการ และได้ทบทวนถึงความเสี่ยงที่อาจจะเกิดขึ้นได้รวมทั้งแนวทางแก้ไข โดยร่วมพิจารณากับผู้บริหารทุกครั้ง

4. การพิจารณาแต่งตั้งผู้สอบบัญชีประจำปี 2561

คณะกรรมการตรวจสอบได้พิจารณาเห็นชอบให้เสนอ นายพรชัย กิตติปัญญางาม หรือ นางสาวนีย์ กิตติปัญญางาม หรือ นายธนกร ฝักไฝผล จากบริษัท บัญชีกิจ จำกัด ต่อคณะกรรมการบริษัทเพื่อขออนุมัติที่ประชุมผู้ถือหุ้น



พิชัย จรรย์สุกรินทร์
ประธานกรรมการตรวจสอบ

การประกอบธุรกิจของบริษัท

1. นโยบายและภาพรวมการประกอบธุรกิจ

1.1 วิสัยทัศน์และพันธกิจในการดำเนินงานของบริษัท

วิสัยทัศน์ : เติบโตไปด้วยกัน

เป็นบริษัทที่เติบโตในอุตสาหกรรมโฆษณาไปด้วยกันกับผู้มีส่วนได้เสีย

พันธกิจ : ทรัพย์สินล้ำค่าที่สุดของบริษัท คือ พนักงานของเรา

- พรสวรรค์ของพนักงานคือ ความสามารถในการสร้างสรรค์งานที่มีคุณค่ายิ่งใหญ่ให้ลูกค้า
- ผลงานที่บริษัทผลิตสร้างมูลค่าเพิ่มให้ผู้มีส่วนได้เสียและสังคมโดยรวม
- คุณค่าของงานปรากฏอยู่ในผลงานที่บริษัทผลิตขึ้นมาซึ่งคุณค่าเหล่านี้ นำพาให้ทุกภาคส่วนเติบโตไปด้วยกัน
- ดำเนินธุรกิจอย่างมีธรรมาภิบาล ต่อต้านทุจริตคอร์รัปชัน มีความรับผิดชอบต่อผู้มีส่วนได้เสียและสังคม

1.2 การเปลี่ยนแปลงและพัฒนาการที่สำคัญ

บริษัทเริ่มต้นธุรกิจจากการจดทะเบียนเป็นบริษัทโฆษณา ในชื่อ “บริษัท ประกิต แอนด์ แอสโซซิเอทส์ จำกัด” ผู้ก่อตั้ง คือ นายประกิต อภิสารธนรักษ์ เมื่อปี 2521 ต่อมาได้ร่วมทุนกับ Foote, Cone & Belding International Corp. (FCB) บริษัทโฆษณาใหญ่อันดับ 3 ของสหรัฐอเมริกาในขณะนั้น และจัดตั้งบริษัทใหม่ชื่อ บริษัท ประกิต แอนด์ เอเชีย จำกัด ในปี พ.ศ.2529 เปลี่ยนเป็นบริษัทมหาชนในปี 2535 และบริษัทเข้าจดทะเบียนในตลาดหลักทรัพย์ “SET” ปี 2536

ในปี 2542 ได้จดทะเบียนเปลี่ยนชื่อจาก บริษัท ประกิต แอนด์ เอเชีย จำกัด (มหาชน) เป็น บริษัท ประกิต โฮลดิ้งส์ จำกัด (มหาชน) และเปลี่ยนแปลงการประกอบธุรกิจเป็น

1. ประกอบกิจการลงทุนในบริษัทย่อย บริษัทร่วม และบริษัทอื่น
2. ประกอบกิจการให้บริการด้านการบริหาร ให้คำแนะนำปรึกษาและบริการ งานบัญชีและการเงิน และให้บริการงานอื่น ๆ แก่บริษัทในกลุ่มและบริษัทอื่น
3. วางแผนกลยุทธ์ด้านสื่อโฆษณาและนายหน้าตัวแทนซื้อสื่อโฆษณาทุกประเภท

บริษัทย่อยและบริษัทร่วมเป็นผู้ทำงานรับจ้างผลิตงานโฆษณาและงานโฆษณาที่เกี่ยวข้องอื่น ๆ

การเปลี่ยนแปลงและพัฒนาการที่สำคัญ

มกราคม 2557 อนุมัติลงทุนใน Prakit Advertising Co.,Ltd.(Myanmar) เงินลงทุน USD 22,500.00 หรือ 90% ของทุนจดทะเบียน

- มีนาคม 2557 อนุมัติโครงการซื้อหุ้นคืนเพื่อบริหารการเงินวงเงินไม่เกิน 79,460,000 บาท โดยบริษัท จะซื้อหุ้นคืนไม่เกิน 5,800,000 หุ้น หรือคิดเป็นจำนวนร้อยละ 9.67 ของหุ้นที่จำหน่ายได้ แล้วทั้งหมดของบริษัทจำนวน 60,000,000 หุ้น
- เมษายน 2557 เปลี่ยนแปลงโครงสร้างผู้ถือหุ้นรายใหญ่ของบริษัทฯ คือ กลุ่ม IPG Group (FCB) ได้ขาย หุ้นที่ถืออยู่ในบริษัทจำนวน 14,800,000 หุ้น หรือร้อยละ 24.67 ให้กับนิติบุคคล/บุคคล อื่น ซึ่งไม่มีผู้ถือหุ้นใหม่รายใดซื้อหุ้นเกิน 5% ของทุนจดทะเบียน กำหนดระยะเวลาในการขายหุ้นที่ซื้อคืนตั้งแต่วันที่ 4 มกราคม 2559 ถึง 18 พฤศจิกายน 2559 โดยขายหุ้นที่ซื้อคืนในตลาดหลักทรัพย์แห่งประเทศไทย
- กรกฎาคม 2557 บริษัทเปลี่ยนแปลงชื่อย่อหลักทรัพย์ จากเดิม P-FCB เป็น PRAKIT
- ตุลาคม 2557 อนุมัติให้บริษัท ประกิต แอดเวอร์ไทซิ่ง จำกัด (บริษัทย่อย) เข้าลงทุนในบริษัท แบงก์ คอก โรเตอร์ แอนด์ พาร์ตเนอร์ส จำกัด
- กรกฎาคม 2558 1. อนุมัติให้บริษัทฯ เข้าซื้อหุ้นสามัญของบริษัท การแพทย์ สุขุมวิท 62 จำกัด “การแพทย์” จำนวน 7,500 หุ้น และหุ้นสามัญเพิ่มทุนจำนวน 2,992,500 หุ้น มูลค่าหุ้นที่ トラไว้หุ้นละ 100.-บาท โดยซื้อในราคาเท่ากับมูลค่าที่ตราไว้ซึ่งเท่ากับ 100.-บาทต่อหุ้น รวมเป็นหุ้นที่ซื้อทั้งหมด 3,000,000 หุ้น หรือ 300 ล้านบาท หรือร้อยละ 35.41 ของทุน จดทะเบียนของ “การแพทย์” เมื่อการเพิ่มทุนเสร็จแล้ว
2. อนุมัติให้ขายที่ดินจำนวน 7 แปลง เนื้อที่รวม 3 ไร่ 1 งาน 54 ตารางวา ที่ซอยสุขุมวิท 62 ถนนสุขุมวิท แขวงบางจาก เขตพระ โขนง กรุงเทพมหานคร ให้กับบริษัท การแพทย์ สุขุมวิท 62 จำกัด ในราคารวม 250.3 ล้านบาท
- พฤศจิกายน 2559 อนุมัติตัดหุ้นที่ซื้อคืนและลดทุนจดทะเบียนหุ้นที่ไม่ได้จำหน่ายจำนวน 5,045,200 หุ้น ภายหลังการลดทุนบริษัทมีหุ้นที่ชำระแล้วจำนวน 54,954,800 หุ้น มูลค่าที่ตราไว้หุ้นละ 1 บาท เป็นจำนวน 54,954,800 บาท

1.3 โครงสร้างการถือหุ้นของบริษัท

บริษัทฯ และบริษัทในกลุ่มประกอบธุรกิจโฆษณาประชาสัมพันธ์ซึ่งเป็นการแข่งขันสูง และการพัฒนาทางการสื่อสารมีการเปลี่ยนแปลงอย่างรวดเร็ว การให้บริการลูกค้าจึงต้องการผู้ชำนาญการ เฉพาะด้าน เพื่อให้ลูกค้าได้ประโยชน์สูงสุดในทุกด้าน บริษัทจึงมีนโยบายแบ่งการดำเนินงานตาม ประเภทของงาน และตามความชำนาญเฉพาะด้านของบุคลากรของบริษัทในกลุ่ม

นโยบายการแบ่งการดำเนินงานของบริษัทในกลุ่ม

ธุรกิจโฆษณาประชาสัมพันธ์ เป็นธุรกิจที่มีการแข่งขันสูงและการพัฒนาทางการสื่อสารมีการ เปลี่ยนแปลงอย่างรวดเร็ว การให้บริการลูกค้าจึงต้องการผู้ชำนาญการเฉพาะด้าน เพื่อให้ลูกค้าได้ ประโยชน์สูงสุดในทุกด้าน บริษัทจึงมีนโยบายแบ่งการดำเนินงานตามประเภทของงาน และตามความ ชำนาญเฉพาะด้านของบุคลากรของบริษัทในกลุ่ม

1. การวางแผนกลยุทธ์ด้านสื่อโฆษณาและนายหน้าตัวแทนซื้อสื่อโฆษณาทุกประเภท งานด้านนี้ต้องการผู้มีประสบการณ์ในการวางแผนสื่อโฆษณา ซึ่งบริษัทเป็นผู้ให้บริการแก่บริษัทในกลุ่มทั้งหมด และบริษัทอื่น บริษัทจะเป็นตัวกลางในการซื้อสื่อทุกประเภท เพื่อจะได้ต้นทุนสื่อโฆษณาที่ดีที่สุดสำหรับลูกค้าทุกราย

2. รับจ้างผลิตงานโฆษณา ผู้ผลิตงานโฆษณาคือ ผู้สร้างสรรค์งานโฆษณาทุกรูปแบบโดยแผนกวางแผนกลยุทธ์ (Strategic Planning) และแผนกสร้างสรรค์งาน (Creative) จะเป็นแผนกหลักในการคิดงานซึ่งบริษัทย่อย จะเป็นบริษัทที่ผลิตงานด้านนี้ นอกจากนี้ยังจะต้องมีแผนกบริหารงานลูกค้าเพื่อประสานงานระหว่างแผนกสร้างสรรค์งานโฆษณา แผนกวางแผนกลยุทธ์ นายหน้าตัวแทนซื้อโฆษณา และลูกค้าเพื่อให้การดำเนินงานเป็นไปอย่างราบรื่น รวดเร็ว และประสบผลสำเร็จ

3. งานบริการ โฆษณาต่อกลุ่มเป้าหมายโดยตรง งานประเภทนี้จะเป็นการบริการจัดกิจกรรมทางการตลาดแบบพิเศษ เพื่อให้เข้าถึงกลุ่มเป้าหมายได้มากขึ้น ซึ่งจะเป็นการให้ผู้บริโภคของลูกค้ามีประสบการณ์โดยตรง และช่วยในการตัดสินใจได้ดีขึ้น การจัดกิจกรรมประเภทนี้มีหลากหลายประเภท เช่น งานเปิดตัวสินค้า จัดนิทรรศการ การจัด Roadshow แจกของตัวอย่าง เป็นต้น

งานประเภทนี้ต้องการทีมงานที่มีความชำนาญเฉพาะด้าน สามารถจัดกิจกรรมในช่วงระยะเวลาที่มีจำกัด และต้องแก้ปัญหาเฉพาะหน้าได้ดี เนื่องจากจะมีปัจจัยหลายอย่างที่อาจทำให้กิจกรรมนั้น ๆ ไม่ประสบความสำเร็จได้

4. งานบริการที่เกี่ยวข้องกับงานประชาสัมพันธ์ งานประเภทนี้ต้องมีทีมงานที่สามารถเข้าถึงฝ่ายประชาสัมพันธ์ของสื่อต่าง ๆ เพราะเป็นงานที่ต้องทำประชาสัมพันธ์เรื่องราวต่าง ๆ ของลูกค้าให้ผู้บริโภคทราบเช่น การเชิญนักข่าวเพื่อร่วมงานแถลงข่าวของลูกค้า (Public Relation) การส่งข่าวให้สื่อต่าง ๆ เพื่อประชาสัมพันธ์กิจกรรมต่าง ๆ ของลูกค้า

5. งานโฆษณาในอินโดจีน บริษัทที่อยู่ในแต่ละประเทศจะเป็นผู้ให้บริการงานโฆษณาประชาสัมพันธ์ทุกประเภท โดยร่วมมือกับบริษัทท้องถิ่นที่ชำนาญเฉพาะด้าน

บริษัทฯ มีบริษัทย่อย บริษัทร่วม ดังนี้

1. บริษัท ประกิต แอดเวอร์ไทซิง จำกัด	บริษัทถือหุ้น	99.993%
2. บริษัท มาร์เก็ตติ้ง ไดรฟ์ เวิร์ลด์ ไลฟ์ (ประเทศไทย) จำกัด	บริษัทถือหุ้น	99.965%
3. Prakt/FCB (Cambodia) Ltd.	บริษัทถือหุ้น	80%
4. Prakt Advertising Company Limited (Myanmar)	บริษัทถือหุ้น	70%
5. บริษัท ไคเร็กซ์ เรสพ็อนซ์ (ประเทศไทย) จำกัด	บริษัทถือหุ้น	49%
6. บริษัท การแพทย์ สุขุมวิท 62 จำกัด	บริษัทถือหุ้น	35.41%

นอกจากนี้บริษัท ประกิต แอดเวอร์ไทซิง จำกัด บริษัทย่อยของบริษัทได้ถือหุ้น 42% ใน บริษัท แบงก์คอก โรเตอร์ แอนด์ พาร์ทเนอร์ส จำกัด

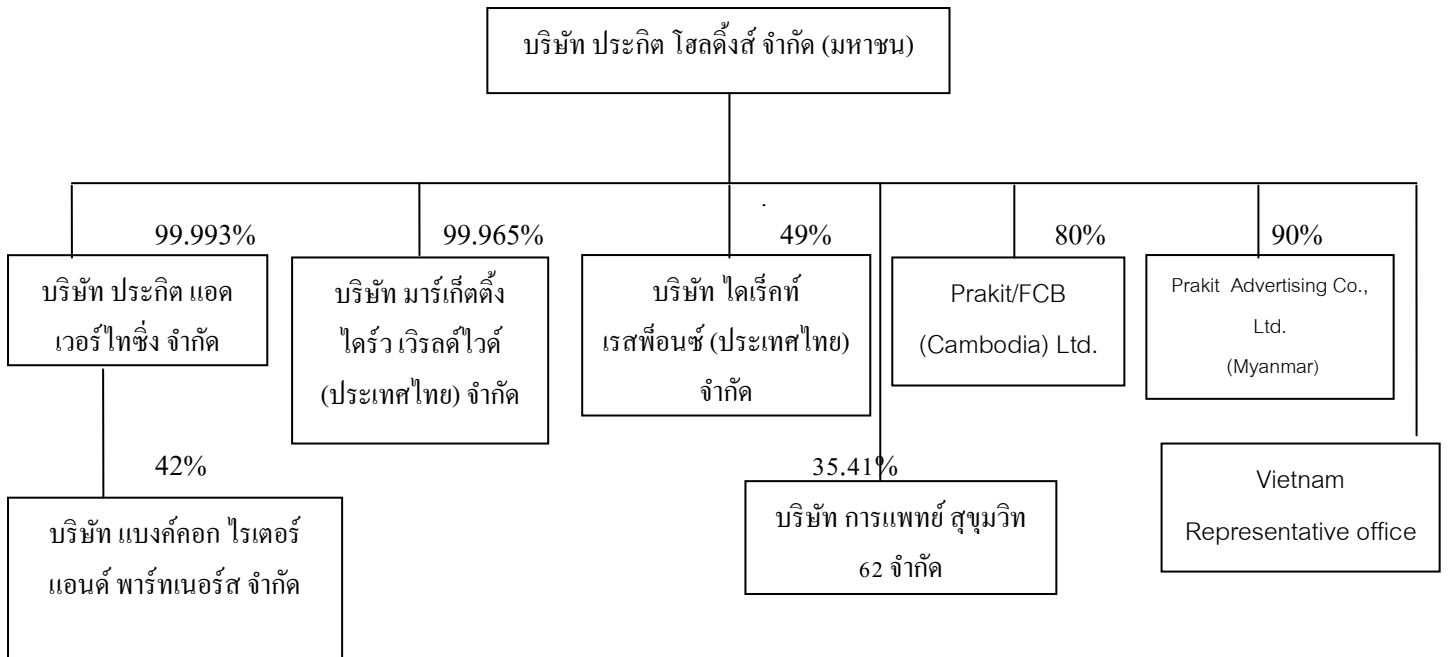

หมายเหตุ

1. บริษัท ไคร์เรทท์ เรสซิเดนซ์ (ประเทศไทย) จำกัด ผู้ถือหุ้นอีกร้อยละ 51 คือ นางสาวภาวิณี อภิสารชนรักษ์ และ นายอนุชา อภิสารชนรักษ์ ซึ่งเป็นกรรมการผู้มีอำนาจของบริษัท ไคร์เรทท์ เรสซิเดนซ์ (ประเทศไทย) จำกัด
2. Prakit/FCB (Cambodia) Co.,Ltd. ผู้ถือหุ้นอีกร้อยละ 20 คือ ผู้ถือหุ้นที่เป็นคนไทย 2 ท่าน ถือหุ้นร้อยละ 10 ทั้งสองท่าน ไม่ได้เป็นบุคคลที่เกี่ยวข้อง หรือมีส่วนได้เสียกับบริษัท
3. Prakit Advertising Company Limited (Myanmar) ผู้ถือหุ้นอีกร้อยละ 30 คือคนไทย 1 ท่าน ซึ่งไม่ได้เป็นบุคคลที่เกี่ยวข้องกัน หรือมีส่วนได้เสียกับบริษัท
4. บริษัท แบงค็อก ไรเตอร์ แอนด์ พาร์ทเนอร์ส จำกัด ผู้ถือหุ้นอีกร้อยละ 58 คือ
 - นายอภิรักษ์ อภิสารชนรักษ์ (กรรมการผู้จัดการของบริษัทฯ) ร้อยละ 8
 - นางชนพร บุญยั้งยืน ร้อยละ 15
 - นางภิญญา ชัยชนะวิชชกิจ ร้อยละ 10
 - นายรัฐรงค์ ศรีเลิศ ร้อยละ 25

นางชนพร บุญยั้งยืน นางภิญญา ชัยชนะวิชชกิจ และนายรัฐรงค์ ศรีเลิศ ทั้ง 3 ท่าน ไม่ได้เป็นบุคคลที่เกี่ยวข้องกันหรือมีส่วนได้เสียกับบริษัท

5. บริษัท การแพทย์ สุขุมวิท 62 จำกัด ผู้ถือหุ้นอีกร้อยละ 64.59% คือ

- บมจ.สหยูเนี่ยน ร้อยละ 47.21
- นายประคิด อภิสารธนรักษ์ ร้อยละ 2.25
- นายแพทย์ประพันธ์ อภิสารธนรักษ์ ร้อยละ 0.12
- บริษัทไทย 1 บริษัท และคนไทย 3 คน ไม่ได้เป็นบุคคล ร้อยละ 15.01
ที่เกี่ยวข้องหรือมีส่วนได้เสียกับบริษัท รวมกัน

*นายประคิด อภิสารธนรักษ์ ดำรงตำแหน่งประธานกรรมการของบริษัท

**นายแพทย์ประพันธ์ อภิสารธนรักษ์ เป็นน้องชายนายประคิด อภิสารธนรักษ์

2. ลักษณะการประกอบธุรกิจ

2.1 โครงสร้างรายได้

โครงสร้างรายได้ของบริษัทและบริษัทย่อย ปี 2558-2560 ตามงบการเงินรวม

สายผลิตภัณฑ์	ดำเนินการโดย	%การถือหุ้น	ปี 2560 รายได้ '000	%	ปี 2559 รายได้ '000	%	ปี 2558 รายได้ '000	%
1.รายได้จากการวางแผนสื่อ โฆษณาและนายหน้าตัวแทนสื่อ สื่อโฆษณา	บมจ.ประทีป โฮลดิ้งส์	-	101,219	19.64	81,511	20.20	100,497	20.62
	บจก.ประทีป แอดเวอร์ไทซิ่ง	99.99	54,164	10.51	54,167	13.42	60,152	12.34
	บริษัทย่อยอื่น ๆ		1,677	0.32	2,422	0.61	392	0.08
			157,060	30.47	138,150	34.23	161,041	33.04
2.รายได้จากการรับจ้างผลิตงาน โฆษณา	บมจ.ประทีป โฮลดิ้งส์	-	91,146	17.68	90,451	22.41	66,621	13.67
	บจก.ประทีป แอดเวอร์ไทซิ่ง	99.99	209,997	40.74	100,944	25.01	91,730	18.81
	บริษัทย่อยอื่น ๆ		11,234	2.18	8,553	2.12	2,127	0.44
			312,377	60.60	199,948	49.54	160,478	32.92
3.รายได้จากการให้บริการที่ เกี่ยวข้องกับงานประชาสัมพันธ์ และงานโฆษณาต่อ กลุ่มเป้าหมายโดยตรง	บจก.มาร์เก็ตติ้ง ไดรฟ์ เวิร์ลด์ไวด์ (ประเทศไทย)	99.96	11,125	2.16	29,446	7.30	47,288	9.70
			11,125	2.16	29,446	7.30	47,288	9.70
4.รายได้จากการลงทุนและอื่น ๆ	บมจ.ประทีป โฮลดิ้งส์	-	22,003	4.27	26,767	6.63	12,100	2.48
	บจก.ประทีป แอดเวอร์ไทซิ่ง	99.99	12,404	2.41	7,818	1.94	2,718	0.56
	บริษัทย่อยอื่น ๆ		466	0.09	1,450	0.36	307	0.06
			34,873	6.77	36,035	8.93	15,125	3.10
5. รายได้จากการขาย อสังหาริมทรัพย์เพื่อการลงทุน	บมจ.ประทีปโฮลดิ้งส์	-	-	-	-	-	103,538	21.24
	รวม		515,435	100.00	403,579	100.00	487,470	100.00

2.2 ลักษณะผลิตภัณฑ์บริษัท บริษัทย่อย และบริษัทร่วม

ก. บริการวางแผนกลยุทธ์ด้านสื่อโฆษณา และเป็นนายหน้าตัวแทนซื้อสื่อโฆษณา

ลักษณะผลิตภัณฑ์

ให้บริการแนะนำวางแผนกลยุทธ์ด้านสื่อโฆษณา และเป็นนายหน้าตัวแทนซื้อสื่อโฆษณา แผนกสื่อโฆษณาจะเป็นผู้ศึกษาผลิตภัณฑ์ของลูกค้า และวางแผนการซื้อสื่อโฆษณาเพื่อให้ได้ประสิทธิผลตามแผนที่วางไว้ เมื่อลูกค้าอนุมัติแผนการซื้อสื่อโฆษณาแล้วแผนกสื่อโฆษณาจะเป็นตัวแทนในการติดต่อกับเจ้าของสื่อต่าง ๆ เช่น สถานีโทรทัศน์ช่องต่าง ๆ ทีวีดิจิทัล ผู้ผลิตรายการ สื่อสิ่งพิมพ์ ป้ายโฆษณา และสื่ออื่น ๆ เพื่อซื้อเวลาสำหรับเผยแพร่งานโฆษณาของลูกค้า รายได้ของบริษัทคือค่านายหน้าจากการเป็นตัวแทนซื้อสื่อโฆษณา

การตลาดและภาวะการแข่งขัน

บริษัทเป็นบริษัทที่ให้บริการวางแผนกลยุทธ์ด้านสื่อโฆษณาและเป็นนายหน้าตัวแทนซื้อสื่อโฆษณาในระดับกลางในอุตสาหกรรมนี้ สื่อโฆษณาหลักที่ลูกค้าซื้อจะเป็นสื่อโฆษณาทางโทรทัศน์ ซึ่งอัตราค่าโฆษณาเป็นปัจจัยหนึ่งที่ลูกค้าตัดสินใจเลือกใช้บริการ บริษัทจึงต้องมีความสัมพันธ์อันดีกับลูกค้า เพื่อให้ได้อัตราค่าโฆษณาที่ลูกค้าพอใจ

นอกจากนี้สื่อโฆษณาใหม่ ๆ โดยเฉพาะสื่อโฆษณาทางออนไลน์เริ่มมีอิทธิพลต่อผู้บริโภค ผู้บริโภคสามารถเข้าถึงได้ง่าย ทำให้ลูกค้าเริ่มใช้สื่อโฆษณาออนไลน์เพิ่มขึ้น ฝ่ายวางแผนกลยุทธ์จึงต้องปรับการวางแผนสื่อโฆษณาให้สอดคล้องกับการเปลี่ยนแปลงของพฤติกรรมผู้บริโภค

ข. รับจ้างผลิตงานโฆษณาทุกประเภท

ลักษณะผลิตภัณฑ์

รับจ้างผลิตงานโฆษณาทุกประเภท ได้แก่ ผลิตภาพยนตร์โฆษณาทางโทรทัศน์ การผลิตโฆษณาทางสื่อสิ่งพิมพ์ทุกประเภท การผลิตสโปดโฆษณาทางวิทยุ การผลิตภาพยนตร์โฆษณาทางสื่อออนไลน์ และผลิตวัสดุโฆษณาทางสื่ออื่น ๆ

บริษัทสร้างสรรค์งานโฆษณา เพื่อเข้าถึงกลุ่มเป้าหมายของลูกค้าอย่างมีประสิทธิภาพ บริษัทมีแผนกต่าง ๆ ที่เกี่ยวข้องกับการผลิตงานโฆษณา ดังนี้

แผนกวางแผนกลยุทธ์

ทำการวิเคราะห์พฤติกรรมในการตัดสินใจซื้อสินค้าและ/หรือบริการของผู้บริโภคที่เป็นกลุ่มเป้าหมายหลักของลูกค้า ตลอดจนการพิจารณาถึงปัจจัยที่มีผลกระทบต่อขบวนการตัดสินใจ เพื่อนำมาประกอบการพิจารณาและวางกลยุทธ์ในแผนการสื่อสารทางการตลาดให้กับลูกค้า ทั้งนี้เรามี 5 ขั้นตอนในการทำงานเริ่มต้นด้วย การเรียนรู้ ตามมาด้วยการทำความเข้าใจ จุดประกายแนวความคิด หยั่งถึงและตกแต่งแนวความคิดให้เข้าถึงผู้บริโภคและท้ายที่สุดคือ การทำให้ความคิดนั้นเจริญงอกงามออกมาเป็นผลงานที่ดีให้กับลูกค้าของบริษัท

แผนกสร้างสรรค์งานโฆษณา

ทีมงานสร้างสรรค์งานโฆษณาจะเริ่มคิดและสร้างสรรค์ชิ้นงานโฆษณา จากข้อมูลที่ได้จากแผนกวางแผนกลยุทธ์ และนำเสนอแนวทางโฆษณาที่หลากหลายเพื่อให้ลูกค้าพิจารณา ลูกค้าจะเลือกผลงานที่คิดว่าสามารถเข้าถึงกลุ่มเป้าหมาย เพื่อพัฒนาต่อไปเป็นชิ้นงานที่สมบูรณ์

การตลาดและการแข่งขัน

การเจริญเติบโตของธุรกิจโฆษณาคือจะเป็นไปตามสถานะเศรษฐกิจ ถ้าเศรษฐกิจดีลูกค้าก็มีงบประมาณสูง ธุรกิจโฆษณาก็จะเจริญเติบโต แต่ถ้าเศรษฐกิจไม่ดี ลูกค้าจะลดงบประมาณโฆษณา ซึ่งจะกระทบต่อธุรกิจโฆษณา บริษัทจึงต้องเสนอแผนงานโฆษณาแบบครบวงจรเพื่อนำเสนอลูกค้า โดยแผนงานนั้นต้องเป็นไปในแนวทางเดียวกับแผนการตลาดของลูกค้า เพื่อจะได้ประสิทธิผลที่ดีที่สุด

นอกจากนี้ภาวะการแข่งขันในธุรกิจโฆษณานั้นค่อนข้างรุนแรง มีการลดค่าบริการเพื่อให้ได้งานจากลูกค้า ฉะนั้นการผลิตงานโฆษณาที่ดีให้กับลูกค้า เพื่อให้ลูกค้าประสบความสำเร็จจึงเป็นแรงจูงใจอย่างหนึ่งที่ทำให้ลูกค้ายังคงใช้บริการของบริษัท ดังนั้นบริษัทจึงต้องสร้างความสัมพันธ์ที่ดีกับลูกค้าของบริษัท เพื่อรักษาสถานลูกค้าเดิมและต้องขยายฐานลูกค้าใหม่

ช่องทางการได้ลูกค้าใหม่ของบริษัท มีดังนี้

1) แข่งขันเสนอผลงานเพื่อคัดเลือก

บริษัทโฆษณาจะได้รับเชิญเข้าร่วมเสนอผลงานให้กับลูกค้าครั้งละหลาย ๆ บริษัท บริษัทแต่ละแห่งจะทำแผนการสื่อสารทางการตลาดเสนอให้ลูกค้า หากเป็นที่พอใจก็จะได้รับคัดเลือกให้เป็นผู้ผลิตงานโฆษณาและวางแผนงานโฆษณาให้กับลูกค้านั้น ๆ

2) การแนะนำของลูกค้าตลอดจนสัมพันธ์ภาพส่วนตัวของผู้บริหาร

บริษัทฯ ดำเนินธุรกิจงานโฆษณามานานกว่า 20 ปี มีผลงานโฆษณาเป็นที่ยอมรับอย่างกว้างขวาง ประกอบกับกรรมการและผู้บริหารของบริษัทมีความรู้ ความสามารถและมีสัมพันธ์ภาพที่ดีกับบุคลากรในแวดวงธุรกิจต่าง ๆ เป็นอย่างดี จึงมีส่วนเสริมให้ฐานลูกค้ากว้างขึ้น

3) ติดต่อลูกค้าเป้าหมาย

บริษัทจะติดต่อไปยังลูกค้าเป้าหมายเพื่อขอแนะนำเสนอประวัติ บริการและผลงานของบริษัท เพื่อให้ลูกค้าเป้าหมายพิจารณา ถ้าได้รับความสนใจก็จะเริ่มทำงานในรายละเอียด เพื่อนำเสนองานต่อไป

2.3 การจัดการผลิตภัณฑ์หรือบริการ

ผลิตภัณฑ์และบริการที่บริษัทย่อยและบริษัทร่วมผลิต

จัดแบ่งได้ 3 ประเภท ได้แก่

- การผลิตวัสดุโฆษณาทางสิ่งพิมพ์
- การผลิตภาพยนตร์โฆษณาทางโทรทัศน์
- การผลิตสปอตโฆษณาทางวิทยุ

1. การผลิตวัสดุโฆษณาทางสิ่งพิมพ์

การโฆษณาทางสิ่งพิมพ์มีหลายประเภท เช่น การโฆษณาในหนังสือพิมพ์ นิตยสาร วารสาร แผ่นพับใบปลิวตลอดจนป้ายโฆษณาต่าง ๆ ไม่ว่าจะติดตั้งภายใน หรือ ภายนอกอาคาร หรือป้ายโฆษณากลางแจ้งขนาดใหญ่ ป้ายโฆษณาในหรือข้างรถโดยสารประจำทาง หรือรถไฟฟ้า ในรถไฟ ในที่พัสดุโดยสาร ในสนามบิน ฯลฯ เป็นต้น

วิธีการผลิตวัสดุโฆษณาทางสิ่งพิมพ์แต่ละประเภท มีเทคนิคในการผลิตแตกต่างกันออกไป เช่น การผลิตวัสดุโฆษณาทางหน้าหนังสือพิมพ์จะต้องมีความรู้ความเข้าใจเทคโนโลยีการพิมพ์ แต่กระบวนการผลิตโดยทั่วไปแล้วจะประกอบด้วยขั้นตอนดังนี้ เริ่มจากการสร้างสรรค์และออกแบบโฆษณา ไม่ว่าจะเป็รูปภาพ หรือข้อความที่จะใช้ในชิ้นงาน โดยใช้เทคโนโลยีทางด้านคอมพิวเตอร์กราฟฟิคช่วยในการจัดทำ ซึ่งขั้นตอนนี้ก็คือ การจัดทำเลย์เอาท์ เพื่อเสนองานให้ลูกค้า พร้อมทั้งเสนอวิธีการนำเสนอโฆษณานั้น ๆ เมื่องานเป็นที่พอใจของลูกค้าก็จะดำเนินการผลิต โดยการจัดทำอาร์ตเวิร์คให้เป็นวัสดุโฆษณาสิ่งพิมพ์ประเภทต่าง ๆ ซึ่งการผลิตนี้จะต้องใช้เทคโนโลยีทางคอมพิวเตอร์ รวมทั้งเทคนิคพิเศษต่าง ๆ เข้ามาช่วยในการผลิต

การใช้เทคโนโลยีเหล่านี้จะต้องประกอบด้วย บุคลากรที่มีความรู้ความสามารถ ตลอดจนต้องมีการพัฒนาทั้งบุคลากรและอุปกรณ์ต่าง ๆ อย่างต่อเนื่อง นอกจากนี้การผลิตวัสดุโฆษณาทางสิ่งพิมพ์แต่ละประเภทจะต้องคำนึงถึงงบประมาณที่จะต้องใช้ในการผลิตและระยะเวลาในการผลิตด้วย

ปัญหาที่จะเกิดขึ้นกับการผลิตวัสดุโฆษณาทางสิ่งพิมพ์ คือ ความรู้ความสามารถของบุคลากรในแต่ละส่วนงาน กล่าวคือ จะต้องมีความรู้ทางด้านเทคโนโลยีคอมพิวเตอร์กราฟฟิคและเทคนิคพิเศษต่าง ๆ รวมทั้งสามารถแก้ปัญหาที่จะเกิดขึ้นได้อย่างมีประสิทธิภาพโดยไม่กระทบกับงบประมาณและเวลาในการผลิต

2. การผลิตภาพยนตร์โฆษณาทางโทรทัศน์

ภาพยนตร์โฆษณาทางโทรทัศน์แม้จะมีความยาวสั้น ๆ คือ 1 นาที, 30 วินาที หรือ 15 วินาที แต่กระบวนการผลิตมีหลายขั้นตอน และใช้ระยะเวลาการทำงานอย่างน้อย 1 เดือน โดยมีการประสานงานกันเป็นทีมระหว่างฝ่ายสร้างสรรค์งานโฆษณา (Creative) และฝ่ายผลิต (Production) ซึ่งผู้ร่วมงานทุกคนจะต้องมีความละเอียดอ่อน และเข้าใจเนื้อหาของงานนั้น ๆ อย่างลึกซึ้ง ก่อนที่จะเริ่มขบวนการผลิตภาพยนตร์โฆษณา เพราะหากเกิดข้อผิดพลาดขึ้นหมายถึง ค่าใช้จ่ายที่บริษัทจะต้องสูญเสียไป

ขั้นตอนในการผลิตภาพยนตร์โฆษณามีดังนี้

1. การทำสรุปเค้าโครงเรื่องภาพยนตร์โฆษณา (Storyboard) คือการสรุปและทำความเข้าใจในเนื้อเรื่องของภาพยนตร์โฆษณาที่จะถ่ายทำอย่างละเอียดทั้งภาพและเสียงระหว่างผู้ร่วมงานทุกคน
 2. การเตรียมงานการผลิตภายในบริษัท (Internal Pre-Production) คือ การเตรียมงานก่อนการถ่ายทำได้แก่ การเลือกตัวแสดง, สถานที่ถ่ายทำ, สิ่งของประกอบฉาก, เสื้อผ้า ฯลฯ ซึ่งขั้นตอนนี้เป็นการเตรียมงานภายใน ระหว่างบริษัทโฆษณากับ Production House หรือบริษัทถ่ายทำภาพยนตร์โฆษณา ก่อนนำเสนอลูกค้า
 3. การเสนอแผนการผลิตให้ลูกค้าพิจารณา (Pre-Production) คือการนำงานทั้งหมดที่เตรียมไว้ก่อนการถ่ายทำมาเสนอแก่ลูกค้าในรายละเอียด เพื่อให้ลูกค้าได้รับทราบและอนุมัติ หากมีสิ่งใดที่ลูกค้าไม่เห็นด้วย บริษัทโฆษณาร่วมกับบริษัทถ่ายทำภาพยนตร์โฆษณา จะต้องแก้ไขจนกว่าจะตกลงกันได้ ในรายละเอียดทั้งหมด
 4. การถ่ายทำภาพยนตร์โฆษณา (Shooting) คือ การถ่ายทำตามรายละเอียดทั้งหมด ดังที่ลูกค้าตกลงแล้ว ทั้งนี้ทีมงานถ่ายทำอาจจะมีการถ่ายทำเพิ่มเติมจากที่ตกลงกับลูกค้าแล้ว เมื่อเห็นว่าสิ่งที่เพิ่มเติมนี้จะทำให้ภาพยนตร์โฆษณารื่องนั้นน่าสนใจยิ่งขึ้น แต่ทั้งนี้ยังต้องรักษาโครงเรื่องตามที่ตกลงกันไว้
 5. การผลิตขั้นสุดท้าย (Post Production) คือการนำชิ้นงานที่ได้ถ่ายทำไว้แล้วมาตัดต่อให้เป็นเนื้อเรื่อง, ใส่เทคนิคต่าง ๆ, ใส่เสียง เพื่อให้เป็นภาพยนตร์โฆษณาที่สมบูรณ์ พร้อมทั้งจะออกอากาศทางสถานีโทรทัศน์
- การผลิตภาพยนตร์โฆษณาทั้ง 5 ขั้นตอนนี้ บริษัทโฆษณาจะต้องดูแลทั้งหมดโดยได้รับความเห็นชอบจากลูกค้าในทุกขั้นตอน
- ปัญหาและอุปสรรคในกระบวนการผลิตภาพยนตร์โฆษณา คือรายละเอียดของงานและการควบคุมงบประมาณ เพราะระยะเวลาของภาพยนตร์โฆษณาทางโทรทัศน์นั้น โดยทั่วไปจะอยู่ระหว่าง 30 วินาทีถึง 1 นาที แต่จะต้องผลิตภาพยนตร์ให้ได้ตามแผนงานที่วางไว้ และใช้ระยะเวลาในการทำงานรวมทั้งงบประมาณในการผลิตค่อนข้างสูง บริษัทจึงต้องใช้บุคลากรที่มีความสามารถทางด้านนี้โดยเฉพาะ เพื่อคัดเลือกบริษัทผู้ผลิตภาพยนตร์โฆษณา ควบคุมการผลิตทุกขั้นตอนไม่ให้ผิดพลาด รวมทั้งควบคุมงบประมาณและระยะเวลาในการผลิตให้เป็นไปตามแผนงานที่วางไว้
3. การผลิตสปอตโฆษณาทางวิทยุ

ขั้นตอนการผลิตสปอตโฆษณาทางวิทยุ แม้จะไม่ซับซ้อนเท่ากับการผลิตภาพยนตร์โฆษณาทางโทรทัศน์ แต่ก็ต้องใช้บุคลากรที่มีความเชี่ยวชาญทางด้านเสียงโดยเฉพาะ คือ เจ้าหน้าที่ควบคุมการผลิตเสียง (Sound Producer)

สำหรับขั้นตอนการผลิตสปอตโฆษณาทางวิทยุจะมีดังนี้

1. การสรุปบทโฆษณา (Script Briefing) คือ การสรุปแนวความคิด เนื้อหาและถ้อยคำที่ใช้ในโฆษณาระหว่างฝ่ายสร้างสรรค์งานและฝ่ายผลิตเสียง พร้อมทั้งเลือกเสียงของโฆษกผู้ประกาศที่เหมาะสมกับคำโฆษณา
2. การบันทึกเสียง (Sound Recording) คือ การอัดเสียงผู้ประกาศและเสียงประกอบต่าง ๆ
3. การตัดต่อและเรียบเรียงเสียง (Sound Mixing) คือ การนำเสียงทั้งหมดมาตัดต่อและเรียบเรียงตามเนื้อหาที่ได้สรุปไว้แล้ว

ปัจจัยสำคัญในการผลิต สปอตโฆษณาทางวิทยุ คือ เจ้าหน้าที่ควบคุมการผลิตจะต้องมีความชำนาญพิเศษทางด้านเสียงในการคัดเลือกเสียงของโฆษกให้เป็นไปตามบทสรุปของโฆษณา

ผลกระทบต่อสิ่งแวดล้อม

เนื่องจากผลิตภัณฑ์ของบริษัทฯ คือ บริการ ผลกระทบต่อสิ่งแวดล้อมจะเป็นการดำเนินการภายในองค์กร ซึ่งบริษัทมีการประกาศนโยบายเรื่องการใช้พลังงาน การนำกลับมาใช้ใหม่ ผลของนโยบายจะเห็นได้จากอัตราการลดลงของค่าใช้จ่ายในการบริหาร

2.4 งานที่ยังไม่ได้ส่งมอบ

- ไม่มี-

3. ปัจจัยความเสี่ยง

3.1 ความเสี่ยงเกี่ยวกับการดำเนินธุรกิจ

ธุรกิจเกี่ยวกับการโฆษณามีปัจจัยความเสี่ยงดังนี้

1. การสูญเสียลูกค้ารายใหญ่ สถานะการแข่งขันในปัจจุบัน บริษัทและบริษัทในกลุ่มอาจสูญเสียรายได้จากลูกค้ารายใหญ่ รายใดรายหนึ่ง หรือ รายได้บางส่วนไป ซึ่งจะมีผลกระทบต่อรายได้ของมีนัยสำคัญ

บริษัทและบริษัทในกลุ่มจึงต้องติดต่อเสนองานลูกค้ารายใหม่ ๆ เพื่อลดความเสี่ยง รวมทั้งพัฒนาบุคลากร เพื่อให้ได้ผลงานที่ดีเป็นที่ไว้วางใจของลูกค้าในปัจจุบัน

2. การเพิ่มขึ้นของอัตราค่าสื่อโฆษณาทางโทรทัศน์และทีวีดิจิทัล เนื่องจากสื่อโฆษณามีการปรับอัตราค่าโฆษณาเพิ่มขึ้นเป็นครั้งคราว ซึ่งอาจทำให้ปริมาณการโฆษณาของลูกค้าลดลง

บ้าง แต่ไม่ได้กระทบต่อมูลค่าของโฆษณาของลูกค้าที่มีการวางแผนไว้ล่วงหน้าแล้ว และไม่มีผลกระทบต่อรายได้ของบริษัทร่วมและบริษัทย่อย เนื่องจากการเรียกเก็บค่านายหน้าของธุรกิจโฆษณา จะคำนวณจากอัตราร้อยละที่ตกลงกันคูณด้วยต้นทุนค่าสื่อโฆษณา

3. การเพิ่มขึ้นของอัตราค่าผลิตวัสดุโฆษณา จะมีลักษณะและผลกระทบในทำนองเดียวกับการเพิ่มขึ้นของอัตราค่าสื่อโฆษณา
4. การลดลงของอัตราค่านายหน้าและค่าบริการ ปัจจุบันธุรกิจโฆษณาประสบปัญหาการแข่งขันในเรื่องการลดอัตราค่านายหน้าและค่าบริการที่ติดกับลูกค้าเป็นอย่างมาก ดังนั้นจึงมีความจำเป็นที่ต้องลดอัตราดังกล่าวลงเพื่อรักษาลูกค้าไว้ หรือเพื่อให้ได้ลูกค้ารายใหม่ อย่างไรก็ตาม บริษัทร่วมและบริษัทย่อยก็จะชดเชยการลดลงของรายได้ส่วนนี้ โดยการหาลูกค้ารายใหม่เพิ่มรายได้จากธุรกิจใหม่ รวมทั้งควบคุมต้นทุนและค่าใช้จ่าย
5. อิทธิพลของสื่อโฆษณาทางออนไลน์ ปัจจุบันผู้บริโภคให้ความสนใจสื่อออนไลน์ เช่น เฟซบุ๊ก (FACEBOOK) อินสตาแกรม (INSTAGRAM) ไลน์ (LINE) เป็นต้น ทำให้สื่อโฆษณาบนออนไลน์เหล่านี้ขยายตัวอย่างรวดเร็ว บริษัทต้องปรับตัวให้ทันกับการเปลี่ยนแปลงของผู้บริโภค มิฉะนั้นการใช้สื่อโฆษณาของลูกค้าจะไม่ได้ประสิทธิผลตามเป้าหมายที่ตั้งไว้

3.2 ความเสี่ยงทางด้านกฎหมาย

ปัจจุบันมีกฎหมายห้ามโฆษณาสินค้าบางประเภทเช่น สุรา บุหรี่ ฯลฯ เป็นต้น และในอนาคตอาจมีกฎหมายห้ามโฆษณาสินค้าบางประเภทเพิ่มเติม ซึ่งในปัจจุบันบริษัทในกลุ่มไม่มีลูกค้าที่เป็นสินค้าต้องห้ามตามกฎหมาย ในอนาคตถ้ามีลูกค้ารายใดมีสินค้าต้องห้าม และต้องการที่จะโฆษณา บริษัทในกลุ่มมีนโยบายที่จะให้ลูกค้าปฏิบัติตามกฎหมายอย่างเคร่งครัด

3.3 ความเสี่ยงทางด้านบุคลากร

ธุรกิจโฆษณา บุคลากรเป็นปัจจัยหลักของการดำเนินธุรกิจ เนื่องจากเป็นผู้ผลิตผลิตภัณฑ์และการให้บริการ บุคลากรในธุรกิจโฆษณาเป็นบุคลากรที่มีความสามารถเฉพาะด้าน และเป็นที่ต้องการในวงการโฆษณา บริษัทฯ จึงมีความเสี่ยงที่จะสูญเสียบุคลากรเหล่านี้

บริษัทเห็นความสำคัญของบุคลากรว่าเป็นทรัพย์สินที่มีค่า ดังจะเห็นได้จากพันธกิจของบริษัท

บริษัทฯ จึงได้มีนโยบายต่าง ๆ สำหรับบุคลากรเช่น การอบรมพัฒนาให้ความรู้ใหม่ ๆ อย่างต่อเนื่อง จัดกิจกรรมเพื่อสร้างความสัมพันธ์อันดีระหว่างผู้บริหารและพนักงาน รวมทั้งยังมีผลประโยชน์พนักงานอื่น ๆ คือกองทุนสำรองเลี้ยงชีพ เงินกู้สวัสดิการปลอดดอกเบี้ย เป็นต้น

4. ทรัพย์สินที่ใช้ในการประกอบธุรกิจ

4.1 ทรัพย์สินของบริษัท บริษัทย่อย และบริษัทร่วม

ที่ดินและอาคาร ปัจจุบันบริษัทตั้งอยู่ ณ เลขที่ 88 ซอยสุขุมวิท 62 แยก 3 ถนนสุขุมวิท แขวงบางจาก เขตพระโขนง กรุงเทพฯ อาคารสำนักงานพร้อมที่ดินเป็นของบริษัท และบริษัทได้นำที่ดินนี้ไป

ค่าประกันวงเงินเบิกเกินบัญชีของบริษัทย่อยจำนวน 30 ล้านบาทที่ ธนาคารกรุงเทพ จำกัด (มหาชน) สาขาวิภาวดีรังสิต

ที่ดิน บริษัทมีที่ดินว่างเปล่าอีก 1 แปลง คือ

ที่ดินตั้งอยู่ที่ซอยสุขุมวิท 50 จำนวน 1 ไร่ 3 งาน 8 ตารางวา บริษัทได้ให้เช่าแก่ผู้เช่ารายหนึ่ง โดยทำสัญญาเช่าระยะยาวเป็นเวลา 28 ปีเศษ ซึ่งเริ่มตั้งแต่วันที่ 9 พฤษภาคม 2544 และสิ้นสุดวันที่ 25 กันยายน 2572

มูลค่าที่ดินและอาคาร ณ วันที่ 31 ธันวาคม 2560 เป็นดังนี้

	(เฉพาะบริษัท)	(บาท)
		รวม
ที่ดิน (ราคาทุน)		101,026,000.00
ค่าปรับปรุงที่ดิน (ราคาทุน)		2,699,157.82
อาคารและสิ่งปลูกสร้างและส่วนปรับปรุง (ราคาทุน)		95,032,072.93
รวม		198,757,230.75
หัก ค่าเสื่อมราคา		72,846,250.01
มูลค่าตามบัญชี		125,910,980.74

ทรัพย์สินไม่มีตัวตนของบริษัทร่วมและบริษัทย่อย

บริษัทร่วมและบริษัทย่อยได้ลงทุนซื้อลิขสิทธิ์โปรแกรมคอมพิวเตอร์ต่าง ๆ เพื่อใช้ในการประกอบธุรกิจ

4.2 นโยบายการลงทุนในบริษัทร่วมและบริษัทย่อย

บริษัทมีนโยบายการลงทุนในบริษัทร่วมและบริษัทย่อย ตามลักษณะการประกอบธุรกิจ และกลุ่มลูกค้า

บริษัทร่วมและบริษัทย่อยที่บริษัทลงทุนในต่างประเทศ เป็นไปตามการร้องขอของลูกค้าปัจจุบันในประเทศไทย รวมทั้งการมองเห็นถึงศักยภาพและโอกาสในการลงทุนในแต่ละประเทศของฝ่ายบริหาร

บริษัทมีนโยบายที่จะขยายการดำเนินธุรกิจโฆษณาเป็นรูปแบบอื่นเพิ่มเติมจากปัจจุบัน เช่น การเป็นที่ปรึกษาทางการตลาด การออกแบบผลิตภัณฑ์ การออกแบบเว็บไซต์ เป็นผู้ผลิตภาพยนตร์ทางสื่อออนไลน์ (WEBTV) ซึ่งเป็นแนวโน้มการขยายตัวของธุรกิจโฆษณาในปัจจุบัน

นอกจากนี้บริษัทอาจขยายธุรกิจไปในประเภทธุรกิจอื่น ถ้ามีโอกาส มีผู้ร่วมทุน เพื่อเป็นการสร้างผลตอบแทนระยะยาวให้กับบริษัทและผู้ถือหุ้น

4.3 การประเมินราคาทรัพย์สิน

ที่ดินแปลงที่ไม่ใช่ที่ตั้งอาคารสำนักงานของบริษัทตามรายละเอียดที่แจ้งไว้ในข้อ 4.1 บริษัทประเมินมูลค่าทรัพย์สินได้ประเมินมูลค่ายุติธรรมไว้ประมาณ 125.32 ล้านบาท (งบการเงินรวมสิ้นสุด ณ

วันที่ 31 ธันวาคม 2560 ได้เปิดเผยมูลค่ายุติธรรมของที่ดินสองแปลงนี้ไว้ในหมายเหตุประกอบงบการเงิน
ข้อ 12 อสังหาริมทรัพย์เพื่อการลงทุน)

5. ข้อพิพาททางกฎหมาย

บริษัทย่อยแห่งหนึ่ง ฟ้องร้อง ลูกหนี้รายหนึ่ง มีมูลค่าตามฟ้องจำนวนเงินประมาณ 8
ล้านบาท เนื่องจากลูกค้านี้ประสบปัญหาทางการเงิน ต่อมาได้ทำสัญญาประนีประนอมยอมความให้
ผ่อนชำระเป็นรายงวด โดยขณะนี้อยู่ระหว่างการผ่อนชำระ

อย่างไรก็ตาม บริษัทย่อยได้บันทึกสำรองหนี้สูญ สำหรับลูกหนี้รายนี้ไปแล้ว

6. ข้อมูลทั่วไปและข้อมูลสำคัญอื่น

6.1 ข้อมูลทั่วไป

ชื่อบริษัท	:	บริษัท ประกิต โฮลดิ้งส์ จำกัด (มหาชน)
ที่ตั้งสำนักงานใหญ่	:	88 ซอยสุขุมวิท 62 แยก 3 ถนนสุขุมวิท แขวงบางจาก เขตพระโขนง กรุงเทพมหานคร 10260
เลขทะเบียนบริษัท	:	0107535000389
โทรศัพท์	:	027153000
โทรสาร	:	023328522
Website	:	www.prakit.com
ทุนจดทะเบียน	:	94,438,800 หุ้น เป็นหุ้นสามัญทั้งหมดมูลค่าที่ตราไว้หุ้นละ 1.00 บาท
ทุนชำระแล้ว	:	60,450,262 บาท หรือ 60,450,262 หุ้น
ลักษณะการประกอบธุรกิจ:	:	วางแผนกลยุทธ์ด้านสื่อโฆษณาและนายหน้าตัวแทนซื้อสื่อทุกประเภท ลงทุนในบริษัทย่อย บริษัทร่วม บริษัทที่ประกอบธุรกิจโฆษณา หรือ เกี่ยวข้องกับธุรกิจโฆษณา และบริษัทธุรกิจประเภทอื่นเพื่อขยายธุรกิจ ของบริษัท

สรุปข้อมูลของบริษัทร่วมและบริษัทย่อย

บริษัทร่วม

(1) รายละเอียดบริษัท ไคเร็กซ์ เรสพ็อนซ์ (ประเทศไทย) จำกัด

ชื่อบริษัท	:	บริษัท ไคเร็กซ์ เรสพ็อนซ์ (ประเทศไทย) จำกัด
ที่ตั้ง	:	88 ซอยสุขุมวิท 62 แยก 3 ถนนสุขุมวิท แขวงบางจาก เขตพระโขนง กรุงเทพมหานคร 10260
ประเภทกิจการ	:	ดำเนินธุรกิจนายหน้าตัวแทนโฆษณาต่อกลุ่มเป้าหมายโดยตรง และประชาสัมพันธ์
จำนวนและชนิดของหุ้น	:	หุ้นสามัญ 2,000 หุ้น มูลค่าที่ตราไว้หุ้นละ 1,000.-บาท ออกจำหน่าย และเรียกชำระแล้ว
จำนวนหุ้นที่บริษัทถือ	:	หุ้นสามัญ 980 หุ้น คิดเป็นร้อยละ 49 ของจำนวนหุ้นที่จำหน่ายได้แล้ว

(2) รายละเอียดบริษัท แบล็คคอก ไรเตอร์ แอนด์ พาร์ทเนอร์ส จำกัด

ชื่อบริษัท	:	บริษัท แบล็คคอก ไรเตอร์ แอนด์ พาร์ทเนอร์ส จำกัด
ที่ตั้ง	:	88 ซอยสุขุมวิท 62 แยก 3 ถนนสุขุมวิท แขวงบางจาก เขตพระโขนง กรุงเทพมหานคร 10260
ประเภทกิจการ	:	ดำเนินธุรกิจนายหน้าตัวแทนซื้อสื่อโฆษณา รับจ้างผลิตงานโฆษณา ทำโฆษณาต่อกลุ่มเป้าหมายโดยตรง (Event) และประชาสัมพันธ์
จำนวนและชนิดของหุ้น	:	หุ้นสามัญ 100,000 หุ้น มูลค่าที่ตราไว้หุ้นละ 100.-บาท ออกจำหน่าย และเรียกชำระแล้ว
จำนวนหุ้นที่บริษัทย่อยถือ	:	บริษัท ประจิด แอคเวอรี่ ไทซิ่ง จำกัด บริษัทย่อยของบริษัทถือหุ้นร้อยละ 42 ของจำนวนหุ้นที่ออกจำหน่ายและเรียกชำระแล้ว หรือ 42,000 หุ้น

(3) รายละเอียดบริษัท การแพทย์ สุขุมวิท 62 จำกัด

ชื่อบริษัท	:	บริษัท การแพทย์ สุขุมวิท 62 จำกัด
ที่ตั้ง	:	77 ซอยสุขุมวิท 62 ถนนสุขุมวิท แขวงบางจาก เขตพระโขนง กรุงเทพมหานคร 10260
ประเภทกิจการ	:	กิจการโรงพยาบาลเอกชน
จำนวนและชนิดของหุ้น	:	หุ้นสามัญ 8,272,500 หุ้น มูลค่าที่ตราไว้หุ้นละ 100.-บาท ออกจำหน่าย และเรียกชำระแล้วดังนี้ 1. หุ้นสามัญ 100,000 หุ้น เรียกชำระแล้วเต็มจำนวน 2. หุ้นสามัญ 8,172,500 หุ้น เรียกชำระแล้วร้อยละ 50

จำนวนหุ้นที่บริษัทถือ : หุ้นสามัญ 3,000,000 หุ้น คิดเป็นร้อยละ 35.41 ของหุ้นที่จำหน่ายได้
แล้ว โดยมีรายละเอียดการชำระค่าหุ้นดังนี้

1. หุ้นสามัญ 7,500 หุ้น เรียกชำระแล้วเต็มจำนวน
2. หุ้นสามัญ 2,992,500 หุ้น เรียกชำระแล้วร้อยละ 50

บริษัทย่อย

(1) รายละเอียด PRAKIT/FCB (CAMBODIA) LIMITED

ชื่อบริษัท : PRAKIT/FCB (CAMBODIA) CO., LTD.
ที่ตั้ง : 11 Street 430, Sangkat Phsar Doem Thkov,
Khan Chamkarmorn, Phnom Penh, Cambodia.
ประเภทกิจการ : ดำเนินธุรกิจนายหน้าตัวแทนซื้อสื่อโฆษณาและรับจ้างผลิตงาน
โฆษณา
จำนวนและชนิดของหุ้น : หุ้นสามัญ 500 หุ้น มูลค่าที่ตราไว้หุ้นละ US\$ 50
จำนวนหุ้นที่บริษัทถือ : หุ้นสามัญ 400 หุ้น คิดเป็นร้อยละ 80 ของจำนวนหุ้นที่จำหน่ายได้
แล้ว

(2) รายละเอียดบริษัท ประกิต แอดเวอร์ไทซิ่ง จำกัด

ชื่อบริษัท : บริษัท ประกิต แอดเวอร์ไทซิ่ง จำกัด
ที่ตั้ง : 88 ซอยสุขุมวิท 62 แยก 3 ถนนสุขุมวิท แขวงบางจาก
เขตพระโขนง กรุงเทพมหานคร 10260
ประเภทกิจการ : ดำเนินธุรกิจนายหน้าตัวแทนซื้อสื่อโฆษณาและรับจ้างผลิตงาน
โฆษณา
จำนวนและชนิดของหุ้น : หุ้นสามัญ 100,000 หุ้น มูลค่าที่ตราไว้หุ้นละ 100.-บาท
ออกจำหน่าย และเรียกชำระแล้ว
จำนวนหุ้นที่บริษัทถือ : หุ้นสามัญ 99,993 หุ้น คิดเป็นร้อยละ 99.993 ของจำนวนหุ้นที่
จำหน่ายได้แล้ว

(3) รายละเอียดบริษัท มาร์เก็ตติ้ง ไคร์ว เวิร์ลด์ ไลฟ์ (ประเทศไทย) จำกัด

ชื่อบริษัท : บริษัท มาร์เก็ตติ้ง ไคร์ว เวิร์ลด์ ไลฟ์ (ประเทศไทย) จำกัด
ที่ตั้ง : 88 ซอยสุขุมวิท 62 แยก 3 ถนนสุขุมวิท แขวงบางจาก
เขตพระโขนง กรุงเทพมหานคร 10260
ประเภทกิจการ : ดำเนินธุรกิจนายหน้าตัวแทนโฆษณาต่อกลุ่มเป้าหมายโดยตรง(Event)
จำนวนและชนิดของหุ้น : หุ้นสามัญ 20,000 หุ้น มูลค่าที่ตราไว้หุ้นละ 100.-บาท ออกจำหน่าย
และเรียกชำระแล้ว
จำนวนหุ้นที่บริษัทถือ : หุ้นสามัญ 19,993 หุ้น คิดเป็นร้อยละ 99.965 ของจำนวนหุ้นที่
จำหน่ายได้แล้ว

(4) รายละเอียด PRAKIT ADVERTISING CO.,LTD.

ชื่อบริษัท : PRAKIT ADVERTISING CO.,LTD.
ที่ตั้ง : Twin Centro Condominium, Unit E #605, 6 Floor, Sanchaung Township, Yangon, Myanmar.
ประเภทกิจการ : ดำเนินธุรกิจนายหน้าตัวแทนซื้อสื่อโฆษณา รับจ้างผลิตงานโฆษณา ทำโฆษณาต่อกลุ่มเป้าหมายโดยตรง (Event) และประชาสัมพันธ์
จำนวนและชนิดของหุ้น : หุ้นสามัญ 500 หุ้น มูลค่าที่ตราไว้หุ้นละ 100 เหรียญสหรัฐ ออกจำหน่าย และเรียกชำระแล้ว
จำนวนหุ้นที่บริษัทถือ : ร้อยละ 70 ของจำนวนหุ้นที่จำหน่ายและชำระแล้ว

บุคคลอ้างอิงอื่น ๆ

(ก) นายทะเบียนหลักทรัพย์

บริษัท ศูนย์รับฝากหลักทรัพย์ (ประเทศไทย) จำกัด
อาคารตลาดหลักทรัพย์แห่งประเทศไทย
เลขที่ 93 ชั้น 14 ถนนรัชดาภิเษก แขวงดินแดง
เขตดินแดง กรุงเทพฯ 10400
โทร. 0-2009-9378 โทรสาร 0-2009-9476

(ข) ผู้สอบบัญชี

นายพรชัย กิตติปัญญางาม และ/หรือ นางสาวนีย์ กิตติปัญญางาม
และ/หรือนายธนากร ฝักไฝผล
บริษัท บัญชีกิจ จำกัด
87/102-103 อาคารโมเดิร์นทาวน์ ชั้น 9 ซอยเอกมัย 3 ถนนสุขุมวิท 63
แขวงคลองเตยเหนือ เขตวัฒนา กรุงเทพฯ 10110
โทร 02-3820414 โทรสาร 02-3815849

(ค) ที่ปรึกษากฎหมาย

นายสิวะ ดิษยาภิรมย์
ทนายความ ใบอนุญาต เลขที่ 13357/2529
เลขที่ 44/86 ซอยเจริญพัฒนา ถนนติวานนท์
ตำบลตลาดขวัญ อำเภอเมือง จังหวัดนนทบุรี 11000

6.2 ข้อมูลสำคัญอื่น

-ไม่มี-

การจัดการและการกำกับดูแลกิจการ

7. ข้อมูลหลักทรัพย์และผู้ถือหุ้น

7.1 จำนวนทุนจดทะเบียนและทุนชำระแล้ว

มีทุนจดทะเบียน 94,438,800.00 บาท แบ่งเป็นหุ้นสามัญจำนวน 94,438,800 หุ้น มูลค่าที่ตราไว้หุ้นละ 1.00 บาท ทุนที่ออกและเรียกชำระแล้วจำนวน 60,450,262 หุ้น มูลค่าหุ้นที่ตราไว้หุ้นละ 1.00 บาท เป็นเงิน 60,450,262.00 บาท

บริษัทฯ ไม่มีหุ้นประเภทอื่นที่มีสิทธิหรือเงื่อนไขแตกต่างจากหุ้นสามัญ เช่น หุ้นบุริมสิทธิ

7.2 ผู้ถือหุ้น

รายละเอียดเกี่ยวกับผู้ถือหุ้นรายใหญ่ที่มีชื่อปรากฏตามทะเบียนผู้ถือหุ้น ณ วันที่ 4 พฤษภาคม 2560 มีดังต่อไปนี้

รายชื่อผู้ถือหุ้นรายใหญ่	จำนวนหุ้นที่ถือ	สัดส่วนการถือหุ้น(ร้อยละ)
1. บริษัท ประกิต แอนด์ แอสโซซิเอทส์ จำกัด**	13,710,600	24.95
2. ครอบครัวอภิสารธนรักษ์		
นายประกิต อภิสารธนรักษ์	5,299,900	9.64
นางสาวภาวิณี อภิสารธนรักษ์	2,693,594	4.90
นายอนุชา อภิสารธนรักษ์	2,571,493	4.68
นายอภิรักษ์ อภิสารธนรักษ์	2,748,093	5.00
3. BNP PARIBAS SECURITIES SERVICE, LONDON BRANCH	3,376,000	6.14
4. บจก. โปรมาร์ท อินเตอร์เนชั่นแนล	1,460,000	2.66
5. นายวิชัย จิรเจริญกิจกุล	1,152,900	2.10
6. ม.ร.ว.ปรีดิยาธร เทวกุล	1,000,000	1.82
7. นางกิ่งกนก พิทยานุคุณ	700,000	1.27
8. นางสาววิษชุดา ไกรฤทธิกุล	579,500	1.05
9. RAFFLES NOMINEE(PTE) LTD.	540,600	0.98
10. นางสาวนพสรัญ พงศ์ไพโรจน์	500,000	0.91
รวม	36,332,680	67.22

หมายเหตุ : **บริษัท ประกิต แอนด์ แอสโซซิเอทส์ จำกัด บริษัท โฆษณาก่อนร่วมทุนกับกลุ่ม FCB ปัจจุบันประกอบธุรกิจลงทุนในหลักทรัพย์ในตลาดหลักทรัพย์แห่งประเทศไทย ไม่มีความสัมพันธ์ทางธุรกิจกับบริษัทฯ เพียงแต่มีกรรมการร่วมกัน

7.3 การออกหลักทรัพย์อื่น

-ไม่มี-

7.4 นโยบายการจ่ายเงินปันผล

บริษัทมีนโยบายการจ่ายเงินปันผล ในอัตราไม่น้อยกว่าร้อยละ 60 ของกำไรสุทธิจากการดำเนินงานปกติ

บริษัทร่วมและบริษัทย่อยไม่ได้กำหนดนโยบายการจ่ายเงินปันผล คณะกรรมการบริษัทของบริษัทร่วมและบริษัทย่อย เป็นผู้พิจารณาจากผลการดำเนินงานของบริษัท กระแสเงินสดว่าพอเพียงที่จะจ่ายเงินปันผลได้ และโครงการลงทุนในอนาคต(ถ้ามี) และเสนอผู้ถือหุ้นเพื่อขออนุมัติ

รายละเอียดการจ่ายปันผลของบริษัทในระยะเวลา 5 ปี ที่ผ่านมา

รายละเอียด	ปี 2559	ปี 2558	ปี 2557	ปี 2556	ปี 2555
เงินปันผลจ่ายอัตราต่อหุ้น(บาท)	0.10	1.00	0.80	1.00	1.00
หุ้นปันผล (หุ้น)	10:1	-	-	-	-
สัดส่วนการจ่ายเงินปันผล (ร้อยละ)	N/A	108.12	93.63	77.13	63.04

หมายเหตุ

1. สัดส่วนการจ่ายเงินปันผลสำหรับปี 2558 คำนวณจากกำไรสุทธิ จากการดำเนินงานปกติหลังหักภาษี ไม่รวมกำไรสุทธิจากการขายอสังหาริมทรัพย์เพื่อการลงทุน (ที่ดิน)
2. ปี 2559 บริษัทจ่ายเงินปันผลในอัตราหุ้นละ 0.10 บาท และ หุ้นปันผลในอัตรา 10 หุ้นเดิมต่อ 1 หุ้นปันผล

8. โครงสร้างการจัดการ

แผนโครงสร้างการจัดการ

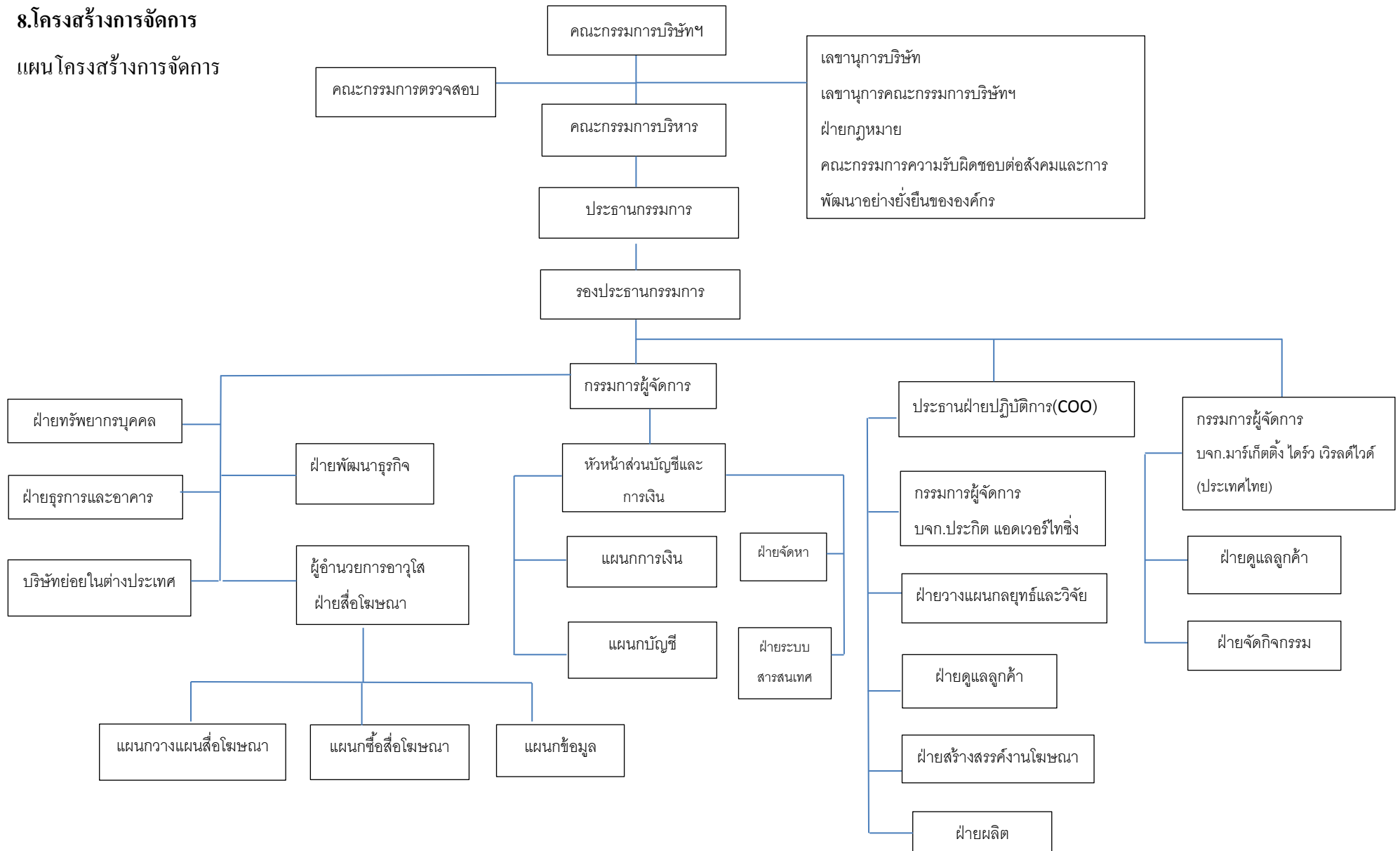

8.1 คณะกรรมการบริษัท คณะกรรมการบริษัท ประกิต โฮลดิ้งส์ จำกัด (มหาชน) ประกอบด้วย
กรรมการ 8 ท่าน ดังนี้

รายชื่อกรรมการบริษัท	ตำแหน่ง	วันเดือนปีที่ได้รับ การแต่งตั้ง	ระยะเวลาที่ดำรง ตำแหน่งกรรมการ
1. นายประกิต อภิสารชนรักษ์	ประธานกรรมการ/กรรมการ	28 ธันวาคม 2535	26
2. นายพิศาล ประหัยฉวางกูร	รองประธานกรรมการ/กรรมการ	28 ธันวาคม 2535	26
3. นายปรีชา เชาวโชติช่วง	กรรมการ	28 ธันวาคม 2535	26
4. นายอภิรักษ์ อภิสารชนรักษ์	กรรมการผู้จัดการ/กรรมการ	24 เมษายน 2551	10
5. นายวิเชียร นาคอินทนนท์	กรรมการ	28 ธันวาคม 2535	26
6. ดร.พิชัย จรรย์สุกรินทร์	กรรมการอิสระและกรรมการตรวจสอบ	25 เมษายน 2548	13
7. นายโสมนัส ณ บางช้าง	กรรมการอิสระและกรรมการตรวจสอบ	28 ธันวาคม 2535	26
8. ดร.มณูญ พาหิระ	กรรมการอิสระและกรรมการตรวจสอบ	26 เมษายน 2547	14

หมายเหตุ : นายอภิรักษ์ อภิสารชนรักษ์ ได้รับการแต่งตั้งเป็นกรรมการผู้จัดการเมื่อวันที่ 16 มีนาคม 2559

กรรมการบริษัทแต่งตั้งโดยผู้ถือหุ้นกรรมการบริษัท ตามหลักเกณฑ์และวิธีการดังนี้

- (1) ผู้ถือหุ้นคนหนึ่งมีคะแนนเสียงเท่ากับจำนวนหุ้นที่ตนถือ
- (2) ผู้ถือหุ้นแต่ละคนต้องใช้คะแนนเสียงที่มีอยู่ทั้งหมดตาม (1) เลือกบุคคลคนเดียวหรือ หลาย
คนเป็นกรรมการก็ได้ แต่จะแบ่งคะแนนเสียงให้แก่ผู้ใดมากที่สุดเพียงใดไม่ได้
- (3) บุคคลซึ่งได้รับคะแนนเสียงสูงสุดตามลำดับลงมาเป็นผู้ได้รับเลือกตั้งเป็นกรรมการเท่า
จำนวนกรรมการที่จะพึงมีหรือจะพึงเลือกตั้งในครั้งนั้น ในกรณีที่บุคคลซึ่งได้รับการเลือกตั้ง
ในลำดับถัดลงมา มีคะแนนเสียงเท่ากันเกินจำนวนที่จะพึงมี หรือจะพึงเลือกตั้งในครั้งนั้นให้
ผู้เป็นประธานเป็นผู้ออกเสียงชี้ขาด

กรรมการบริษัทจำนวนหนึ่งในสามต้องออกจากตำแหน่งทุกปี หากจำนวนกรรมการจะแบ่งออกให้
ตรงจำนวนไม่ได้ ให้ออกโดยจำนวนใกล้เคียงที่สุดกับส่วนหนึ่งในสาม

กรรมการบริษัทที่ออกตามวาระดังกล่าว อาจได้รับเลือกตั้งกลับเข้าดำรงตำแหน่งกรรมการอีกได้
กรรมการผู้มีอำนาจลงนามผูกพันบริษัทฯ

กรรมการผู้มีอำนาจลงนามผูกพันบริษัทฯ ประกอบด้วย นายประกิต อภิสารชนรักษ์ นายพิศาล
ประหัยฉวางกูร นายปรีชา เชาวโชติช่วง นายอภิรักษ์ อภิสารชนรักษ์ กรรมการสองในสี่ท่านลงลายมือชื่อและ
ประทับตราสำคัญของบริษัท ไม่มีข้อจำกัดอำนาจกรรมการ

อำนาจหน้าที่ของคณะกรรมการบริษัท

คณะกรรมการมีหน้าที่กำหนดนโยบาย และกำกับดูแลให้การบริหารเป็นไปตามนโยบายที่กำหนด อยู่ในกรอบของข้อบังคับของบริษัท กฎหมายที่เกี่ยวข้อง และมติที่ประชุมผู้ถือหุ้น

อำนาจหน้าที่ของคณะกรรมการบริษัทฯ มีดังนี้

1. กำหนดนโยบาย เป้าหมาย และงบประมาณประจำปี
2. พิจารณาผลประกอบการทุกไตรมาสของบริษัทและบริษัทในกลุ่ม
3. พิจารณาการใช้เงินลงทุนในโครงการใหม่ การซื้อและจำหน่ายสินทรัพย์
4. พิจารณานุมัติการปรับเงินเดือน การจ่าย โบนัสของผู้บริหารและพนักงาน
5. พิจารณาแต่งตั้งและการสิ้นสุดสถานะของกรรมการ กรรมการตรวจสอบ เลขานุการบริษัท คณะกรรมการชุดย่อย กรรมการบริษัทย่อย และผู้บริหารระดับสูง รวมทั้งกำหนดค่าตอบแทน กรรมการ
6. การจ่ายเงินปันผลระหว่างกาล
7. การจัดให้มีการกำกับดูแลและการบริหารกิจการด้วยความซื่อสัตย์สุจริต มีจริยธรรมที่ดี เป็นไปตามข้อบังคับของบริษัท กฎหมายที่เกี่ยวข้อง รวมทั้งข้อบังคับของตลาดหลักทรัพย์แห่งประเทศไทยและคณะกรรมการกำกับหลักทรัพย์และตลาดหลักทรัพย์

รายละเอียดประชุมกรรมการบริษัท

รายชื่อกรรมการบริษัท	ประชุมกรรมการ
1. นายประกิต อภิสารธนรัักษ์	7/7
2. นายพิศาล ประหัยภูวนกูร	7/7
3. นายปรีชา เชาวโชติช่วง	7/7
4. นายวิเชียร นาคอินทนนท์	7/7
5. ดร.พิชัย จรรย์สุภกรินทร์	4/7
6. นายโสมนัส ฌ บางช้าง	7/7
7. ดร.มณูญ พาหิระ	4/7
8. นายอภิรักษ์ อภิสารธนรัักษ์	7/7

8.2 คณะผู้บริหาร

เจ้าหน้าที่บริหารระดับผู้อำนวยการฝ่ายขึ้นไป ผู้ซึ่งดำรงตำแหน่งและมีอำนาจในการบริหารบริษัท ณ วันที่ 31 ธันวาคม 2560 ประกอบด้วย 5 ท่านดังนี้

1. นายประกิต	อภิสารธนรัถย์	ประธานกรรมการบริหาร
2. นายพิศาล	ประหัยฎางกูร	รองประธานกรรมการบริหาร
3. นายอภิรักษ์	อภิสารธนรัถย์	กรรมการผู้จัดการ
4. นางสาวสิริอร	เจริญพิพัฒน์	ผู้อำนวยการอาวุโสฝ่ายสื่อโฆษณา
5. นางสาววิชชดา	ไกรฤทธิกุล	หัวหน้าส่วนการเงินและบัญชี

อำนาจหน้าที่ของคณะผู้บริหาร

1. กำหนดกลยุทธ์และแผนงานบริหารงานให้เป็นที่ไปตามนโยบายที่คณะกรรมการอนุมัติ
2. จัดทำงบประมาณประจำปี เพื่อเสนอต่อคณะกรรมการ
3. จัดทำและนำเสนอโครงการลงทุนต่อคณะกรรมการ
4. รายงานผลการดำเนินงานของบริษัทฯ ต่อคณะกรรมการตรวจสอบและคณะกรรมการบริษัท
5. งานอื่น ๆ ตามที่ได้รับมอบหมายจากคณะกรรมการบริษัท

8.3 เลขานุการบริษัท

นางสาววิชชดา ไกรฤทธิกุล

**ประวัติ กรรมการ ผู้บริหาร และเลขานุการบริษัทดูจากเอกสารแนบ 1

8.4 ค่าตอบแทนกรรมการและผู้บริหาร

คณะกรรมการบริษัทเป็นผู้กำหนดนโยบายค่าตอบแทนกรรมการ โดยมีนโยบายการจ่ายค่าตอบแทนกรรมการดังนี้

1. กำหนดจ่ายค่าตอบแทนกรรมการให้กับกรรมการบริษัทที่ไม่ใช่ผู้บริหารและไม่ได้รับเงินเดือนในตำแหน่งผู้บริหาร โดยพิจารณาถึงความรับผิดชอบในหน้าที่ของคณะกรรมการ
2. กำหนดจ่ายเป็นค่าเบี้ยประชุมให้กับกรรมการอิสระที่เข้าร่วมประชุมคณะกรรมการ คณะกรรมการตรวจสอบ และประชุมผู้ถือหุ้น

ในปี 2560 บริษัทได้จ่ายค่าตอบแทนกรรมการดังนี้

บริษัท

<u>รายชื่อคณะกรรมการ</u>	<u>ค่าตอบแทนกรรมการและเบี้ยประชุม</u>
1. <u>ค่าตอบแทนที่เป็นตัวเงิน</u>	
1. นายพิศาล ประหัสฎางกูร	1,200,000.00 บาท
2. นายปรีชา เขาวโชติช่วง	1,440,000.00 บาท
3. นายวิเชียร นาคอินทนนท์	360,000.00 บาท
4. นายโสมนัส ฅ บางช้าง	240,000.00 บาท
5. ดร.พิชัย จรรย์ศุภรินทร์	50,000.00 บาท
6. ดร.มณูญ พาหิระ	50,000.00 บาท

2. ค่าตอบแทนอื่น

ประกันอุบัติเหตุหมู่และค่ารักษาพยาบาลรวม 315,228.75 บาท

นอกจากนี้ บริษัทจ่ายค่าตอบแทนให้กรรมการที่เป็นผู้บริหาร เพื่อตอบแทนการทำงานในตำแหน่งผู้บริหารและคณะผู้บริหารเป็นเงินเดือน โบนัส และค่าตอบแทนอื่นเป็นจำนวนเงินรวม 12,422,770.19 บาท

บริษัทย่อย

บริษัทย่อยไม่ได้จ่ายค่าตอบแทนกรรมการเป็นตัวเงินและค่าตอบแทนอื่นในตำแหน่งกรรมการ บริษัทย่อยจ่ายค่าตอบแทนให้กรรมการและคณะผู้บริหารเพื่อตอบแทนการทำงานในตำแหน่งผู้บริหารเป็นเงินเดือน โบนัส และค่าตอบแทนอื่นเป็นจำนวนเงินรวม 10,339,892.50 บาท

8.5 บุคลากร

จำนวนพนักงานของบริษัทและบริษัทย่อย ณ วันที่ 31 ธันวาคม 2560 ประกอบด้วย

	บริษัท	บริษัทย่อย
ฝ่ายบริหาร	3	10
ฝ่ายสื่อโฆษณา	42	-
ฝ่ายดูแลลูกค้า/สร้างสรรค์งานโฆษณา/ วางแผนกลยุทธ์/ผลิต	-	67
ฝ่ายสนับสนุน	46	18
รวม	91	95

ผลตอบแทนรวมของพนักงานของบริษัทและบริษัทย่อยสำหรับปี 2559 ประกอบด้วย เงินเดือน โบนัส เงินสมทบกองทุนสำรองเลี้ยงชีพ เงินสมทบประกันสังคม เป็นจำนวนดังนี้

บริษัท	บริษัทย่อย
59,740,280.22 บาท	86,304,916.66 บาท

นโยบายการพัฒนาพนักงาน

พนักงานของบริษัท และบริษัทย่อย เป็นผู้ให้บริการต่อลูกค้า พนักงานจึงต้องมีความชำนาญในงานในหน้าที่ บริษัทจึงได้จัดอบรมพนักงานอย่างสม่ำเสมอตลอดปีในหลายระดับดังนี้

1. คัดเลือกพนักงานเพื่อเข้าอบรมในสถาบันการฝึกอบรมต่าง ๆ ภายนอกบริษัท และจัดให้พนักงานเหล่านี้ถ่ายทอดความรู้ที่ได้รับมาให้กับพนักงานอื่น ๆ ในบริษัท
2. จัดให้มีการอบรมภายในองค์กร โดยเชิญวิทยากรบุคคลภายนอกให้จัดการฝึกอบรมให้พนักงานภายในบริษัท

9 การกำกับดูแลกิจการ

9.1 นโยบายการกำกับดูแลกิจการ

คณะกรรมการบริษัท มีวัตถุประสงค์ที่จะพัฒนาองค์กรให้เติบโตอย่างยั่งยืน มีความรับผิดชอบต่อผู้มีส่วนได้เสียต่าง ๆ และสังคม ส่งเสริมพัฒนาพนักงานขององค์กรตามพันธกิจของบริษัท นอกจากนี้บริษัทยังเห็นความสำคัญในการต่อต้านการทุจริตและคอร์รัปชัน โดยมีการกำหนดแนวทางในการปฏิบัติงาน เพื่อป้องกันการคอร์รัปชันในธุรกิจของบริษัท

9.2 คณะกรรมการชุดย่อย

โครงสร้างการบริหารจัดการประกอบด้วย

1. คณะกรรมการตรวจสอบ

คณะกรรมการตรวจสอบประกอบด้วยกรรมการอิสระ 3 ท่าน โดยได้รับการเลือกตั้งจากการประชุมคณะกรรมการบริษัท ครั้งที่ 4/2559 เมื่อวันที่ 24 กุมภาพันธ์ 2559 มีวาระการดำรงตำแหน่งคราวละ 3 ปี ซึ่งทุกท่านเป็นกรรมการอิสระ ประกอบด้วย

1. ดร.พิชัย จรรย์ศุภรินทร์ ประธานกรรมการตรวจสอบ
2. ดร.มณูญ พาหิระ กรรมการตรวจสอบ
3. นายโสมนัส ณ บางช้าง กรรมการตรวจสอบและเป็นผู้มีความรู้ในการสอบทานงบการเงิน
4. นางสาววิชชุดา ไกรฤทธิกุล เลขานุการคณะกรรมการตรวจสอบ

-อำนาจหน้าที่ของคณะกรรมการตรวจสอบ

คณะกรรมการตรวจสอบของบริษัทมีขอบเขต หน้าที่และความรับผิดชอบและรายงานต่อคณะกรรมการบริษัทดังต่อไปนี้

- 1) สอบทานให้บริษัทมีการรายงานทางการเงินอย่างถูกต้องและเพียงพอ
- 2) สอบทานให้บริษัทมีระบบการควบคุมภายใน (Internal Control) และการตรวจสอบภายใน (Internal Audit) ที่เหมาะสมและมีประสิทธิผล
- 3) สอบทานให้บริษัทปฏิบัติตามกฎหมายว่าด้วยหลักทรัพย์และตลาดหลักทรัพย์ ข้อกำหนดของตลาดหลักทรัพย์ หรือกฎหมายที่เกี่ยวข้องกับธุรกิจของบริษัท
- 4) พิจารณา คัดเลือก เสนอแต่งตั้ง และเสนอคำตอบแทนผู้สอบบัญชีของบริษัท และประชุมกับผู้สอบบัญชีปีละครั้ง
- 5) พิจารณาการเปิดเผยข้อมูลของบริษัท ในกรณีที่เกิดรายการที่เกี่ยวข้องกัน หรือรายการที่อาจมีความขัดแย้งทางผลประโยชน์ให้มีความถูกต้องและครบถ้วน
- 6) ปฏิบัติการอื่นใดตามที่คณะกรรมการของบริษัทมอบหมาย ด้วยความเห็นชอบจากคณะกรรมการตรวจสอบ

การประชุมคณะกรรมการตรวจสอบ

ในปี 2560 คณะกรรมการตรวจสอบมีการประชุมรวม 4 ครั้ง คณะกรรมการแต่ละท่าน เข้าร่วมประชุมดังต่อไปนี้

ชื่อ	จำนวนเข้าประชุม
1. ดร.พิชัย จรรย์ศุภรินทร์	4/4
2. ดร.มณูญ พาหิระ	4/4
3. นายโสมนัส ณ บางช้าง	4/4

2. คณะผู้บริหาร

คณะผู้บริหารของบริษัทฯ มีหน้าที่รับนโยบายจากคณะกรรมการบริษัทมาจัดทำแผนงานและปฏิบัติให้เป็นไปตามแผนงานที่จัดทำไว้โดยมีอำนาจหน้าที่ดังนี้

1. จัดทำแผนงานการดำเนินงาน และงบประมาณประจำปี
2. ดำเนินธุรกิจให้เป็นไปตามแผนงานที่กำหนดไว้
3. นำเสนอข้อมูลทางธุรกิจต่อคณะกรรมการบริษัท

3. คณะกรรมการความรับผิดชอบต่อสังคมและการพัฒนาอย่างยั่งยืนขององค์กร

คณะกรรมการชุดนี้ประกอบด้วย

1. กรรมการผู้จัดการของบริษัท
2. เลขานุการบริษัท
3. ผู้อำนวยการฝ่ายทรัพยากรบุคคล
4. ตัวแทนจากบริษัทย่อยและบริษัทร่วม

-บทบาทและหน้าที่

1. กำหนดแนวทางปฏิบัติงาน เพื่อป้องกันการคอร์รัปชันในธุรกิจของบริษัท
2. วางแผนการพัฒนาพนักงานของบริษัทในกลุ่ม
3. กำหนดการจัดทำกิจกรรมความรับผิดชอบต่อสังคม

9.3 การสรรหาคณะกรรมการและผู้บริหาร

บริษัทยังไม่มีแต่งตั้งคณะกรรมการสรรหา การคัดเลือกผู้ดำรงตำแหน่งกรรมการของบริษัท จะได้รับการพิจารณาจากคณะกรรมการบริษัทตามคุณสมบัติ คุณสมบัติ ประสบการณ์ในหลายอาชีพ รวมทั้งไม่มีลักษณะต้องห้ามตามที่กำหนดไว้ในพระราชบัญญัติ บริษัทมหาชนจำกัด พ.ศ.2535 และพระราชบัญญัติหลักทรัพย์และตลาดหลักทรัพย์ พ.ศ.2535

ส่วนกรรมการอิสระมีการกำหนดหลักเกณฑ์การคัดเลือกบุคคลที่จะได้รับการคัดเลือกเป็นกรรมการอิสระ ดังนี้

หลักเกณฑ์การคัดเลือกกรรมการอิสระ

บุคคลที่จะได้รับการคัดเลือกเป็นกรรมการอิสระไว้ ดังนี้

1. ถือหุ้นไม่เกินร้อยละหนึ่งของจำนวนหุ้นที่มีสิทธิออกเสียงทั้งหมดของบริษัทฯ บริษัทใหญ่ บริษัทย่อย บริษัทร่วมหรือนิติบุคคลที่อาจมีความขัดแย้ง ทั้งนี้ ให้นับรวมการถือหุ้นของผู้ที่เกี่ยวข้องของกรรมการอิสระรายนั้น ๆ ด้วย

2. ไม่เป็นหรือเคยเป็นกรรมการที่มีส่วนร่วมบริหารงาน ลูกจ้าง พนักงาน ที่ปรึกษาที่ได้เงินเดือน ประจำ หรือผู้มีอำนาจควบคุมของบริษัทฯ บริษัทใหญ่ บริษัทย่อย บริษัทร่วม บริษัทย่อยลำดับเดียวกัน หรือนิติบุคคลที่อาจมีความขัดแย้ง เว้นแต่จะได้ออกจากการมีลักษณะดังกล่าวมาแล้วไม่น้อยกว่าสองปี
3. ไม่เป็นบุคคลที่มีความสัมพันธ์ทางสายโลหิต หรือโดยการจดทะเบียนตามกฎหมาย ในลักษณะที่เป็น บิดา มารดา คู่สมรส พี่น้อง และบุตร รวมทั้งคู่สมรสของบุตร ของผู้บริหาร ผู้ถือหุ้นรายใหญ่ ผู้มีอำนาจควบคุม หรือบุคคลที่จะได้รับการเสนอให้เป็นผู้บริหารหรือผู้มีอำนาจควบคุมของบริษัทฯ หรือบริษัทย่อย
4. ไม่มีหรือเคยมีความสัมพันธ์ทางธุรกิจกับบริษัทฯ บริษัทใหญ่ บริษัทย่อย บริษัทร่วม หรือนิติบุคคลที่อาจมีความขัดแย้งในลักษณะที่อาจเป็นการขัดขวางการใช้วิจารณญาณอย่างอิสระของตน รวมทั้งไม่เป็นหรือเคยเป็นผู้ถือหุ้นรายใหญ่ กรรมการซึ่งไม่ใช่กรรมการอิสระ หรือผู้บริหาร ของผู้ที่มีความสัมพันธ์ทางธุรกิจกับบริษัทฯ บริษัทใหญ่ บริษัทย่อย บริษัทร่วม หรือนิติบุคคลที่อาจมีความขัดแย้ง เว้นแต่จะได้ออกจากการมีลักษณะดังกล่าวมาแล้วไม่น้อยกว่าสองปี
5. ไม่เป็นหรือเคยเป็นผู้สอบบัญชีของบริษัทฯ บริษัทใหญ่ บริษัทย่อย บริษัทร่วมหรือนิติบุคคลที่อาจมีความขัดแย้งและไม่เป็นผู้ถือหุ้นรายใหญ่ กรรมการซึ่งไม่ใช่กรรมการอิสระ ผู้บริหาร หรือหุ้นส่วนผู้จัดการของสำนักงานสอบบัญชี ซึ่งมีผู้สอบบัญชีของบริษัทฯ บริษัทใหญ่ บริษัทย่อย บริษัทร่วม หรือนิติบุคคลที่อาจมีความขัดแย้งสังกัดอยู่ เว้นแต่จะได้ออกจากการมีลักษณะดังกล่าวมาแล้วไม่น้อยกว่าสองปี
6. ไม่เป็นหรือเคยเป็นผู้ให้บริการทางวิชาชีพใด ๆ ซึ่งรวมถึงการให้บริการเป็นที่ปรึกษากฎหมายหรือที่ปรึกษาทางการเงิน ซึ่งได้รับค่าบริการเกินกว่าสองล้านบาทต่อปีจาก บริษัทฯ บริษัทใหญ่ บริษัทย่อย บริษัทร่วม หรือนิติบุคคลที่อาจมีความขัดแย้ง ทั้งนี้ ในกรณีที่ผู้ให้บริการทางวิชาชีพเป็นนิติบุคคล ให้รวมถึงการเป็นผู้ถือหุ้นรายใหญ่ กรรมการซึ่งไม่ใช่กรรมการอิสระ ผู้บริหาร หรือหุ้นส่วนผู้จัดการ ของผู้ให้บริการทางวิชาชีพนั้นด้วย เว้นแต่จะได้ออกจากการมีลักษณะดังกล่าวมาแล้วไม่น้อยกว่าสองปี
7. ไม่เป็นกรรมการที่ได้รับการแต่งตั้งขึ้นเพื่อเป็นตัวแทนของกรรมการบริษัทฯ ผู้ถือหุ้นรายใหญ่ หรือผู้ถือหุ้น ซึ่งเป็นผู้ที่เกี่ยวข้องกับผู้ถือหุ้นรายใหญ่ของบริษัทฯ
8. ไม่มีลักษณะอื่นใดที่ทำให้ไม่สามารถให้ความเห็นอย่างเป็นอิสระเกี่ยวกับการดำเนินงานของบริษัทฯ

9.4 การกำกับดูแลการดำเนินงานของบริษัทย่อยและบริษัทร่วม

บริษัทมีนโยบายให้คณะกรรมการของบริษัทแต่งตั้งกรรมการของบริษัทหรือคัดเลือกผู้มีคุณสมบัติที่เหมาะสมเพื่อดำรงตำแหน่งกรรมการและผู้บริหารในบริษัทย่อย เพื่อดูแลผลประโยชน์ในเงินลงทุนของบริษัท คณะกรรมการบริษัทย่อย เป็นผู้แต่งตั้งกรรมการผู้จัดการและผู้บริหารระดับสูงของบริษัทย่อย เพื่อกำหนดนโยบายควบคุมดูแลรับผิดชอบการดำเนินงานเพื่อผลประโยชน์สูงสุดของบริษัทย่อย

กรรมการของบริษัทเป็นผู้กำหนดนโยบายของบริษัทย่อยกรรมการและผู้บริหารที่บริษัทแต่งตั้งมีสิทธิในการตัดสินใจดำเนินธุรกิจของบริษัทย่อย เว้นแต่เรื่องใด ๆ ที่ต้องขออนุมัติจากคณะกรรมการของบริษัทก่อน

9.5 การดูแลเรื่องการใช้ข้อมูลภายใน

บริษัทมีข้อห้ามมิให้กรรมการ ผู้บริหาร รวมถึงคู่สมรส บุตรที่ยังไม่บรรลุนิติภาวะใช้ข้อมูลภายในที่ได้รับทราบมาและยังไม่เปิดเผยต่อสาธารณชนเพื่อทำการซื้อขาย โอนหรือรับโอนหลักทรัพย์ที่ออกโดยบริษัทและ/หรือบริษัทย่อย บริษัทไม่ได้กำหนดบทลงโทษไว้โดยคณะกรรมการบริษัทจะเป็นผู้กำหนดบทลงโทษตามเหตุการณ์ที่เกิดขึ้น

นอกจากนี้บริษัทยังได้แจ้งให้คณะกรรมการและผู้บริหารระดับสูงของบริษัททราบถึงหน้าที่ที่จะต้องรายงานการเปลี่ยนแปลงการถือครองหลักทรัพย์ของบริษัท ภายใน 3 วัน นับจากวันเปลี่ยนแปลงการถือครอง

9.6 ค่าตอบแทนผู้สอบบัญชี

ในปี 2560 บริษัทและบริษัทย่อยจ่ายค่าตอบแทนให้บริษัท บัญชีกิจ จำกัด ผู้สอบบัญชีของบริษัทดังนี้

1. ค่าตอบแทนจากการสอบบัญชีเป็นเงิน 1,202,000.00 บาท
2. ค่าบริการอื่น ไม่มี

9.7 การปฏิบัติตามหลักการกำกับดูแลกิจการที่ดี

นโยบายการกำกับดูแล

การปฏิบัติงานของคณะกรรมการบริษัทเป็นไปตามข้อพึงปฏิบัติที่ดีตามแนวทางของตลาดหลักทรัพย์ โดยคณะกรรมการทราบถึงบทบาทหน้าที่ และความรับผิดชอบว่าจะต้องใช้ความรู้ ความสามารถ และประสบการณ์ที่จะเป็นประโยชน์ต่อการดำเนินธุรกิจ และมีจริยธรรมในการดำเนินธุรกิจ ต้องปฏิบัติหน้าที่ให้เป็นไปตามกฎหมาย วัตถุประสงค์ และข้อบังคับของบริษัท ตลอดจนมติที่ประชุมผู้ถือหุ้น ด้วยความซื่อสัตย์ สุจริต ระมัดระวังผลประโยชน์ของบริษัท และมีความรับผิดชอบต่อผู้ถือหุ้นโดยสม่ำเสมอ

การต่อต้านการทุจริตและคอร์รัปชัน

บริษัทกำหนดแนวทางในการปฏิบัติงานเพื่อป้องกันการทุจริตและคอร์รัปชันในธุรกิจของบริษัทดังนี้

1. ห้ามกรรมการ ผู้บริหาร และพนักงานของกลุ่มบริษัท ยอมรับหรือให้การสนับสนุนหรือเกี่ยวข้องกับเรื่องการทุจริตคอร์รัปชัน ไม่ว่าจะโดยทางตรงหรือทางอ้อม

2. กลุ่มบริษัทห้ามไม่ให้รับสินบนทุกรูปแบบ รวมทั้งการให้ของขวัญทางธุรกิจ

3. พนักงานต้องไม่ละเลยหรือเพิกเฉย เมื่อพบการกระทำที่เข้าข่ายการทุจริต ต้องแจ้งให้ผู้รับผิดชอบทราบ และบริษัทต้องให้ความคุ้มครองและเป็นธรรมกับพนักงานที่รายงานการทุจริต รวมทั้งตรวจสอบเรื่องที่ได้รับรายงาน ข้อกำหนดและวิธีการในการแจ้งให้ผู้รับผิดชอบทราบได้กำหนดไว้แล้วในระเบียบข้อบังคับของบริษัท ที่ได้มอบให้พนักงานเมื่อเข้าทำงานกับบริษัท

4. บริษัทจัดให้มีการให้ความรู้ การต่อต้านการทุจริต และคอร์รัปชันแก่กรรมการ ผู้บริหาร และพนักงาน และพัฒนาให้มีจริยธรรมในการปฏิบัติหน้าที่

นอกจากนี้ บริษัทได้กำหนดวิธีการแจ้งเบาะแสหรือร้องทุกข์ไว้ในข้อบังคับของบริษัท สรุปได้ดังนี้

1. กำหนดให้พนักงานแจ้งเบาะแสหรือร้องทุกข์ต่อบริษัท
2. กำหนดขั้นตอนการดำเนินการแจ้งเบาะแสหรือร้องทุกข์ตามสายบังคับบัญชาหรือระดับที่สูงขึ้นไป หรือต่อกรรมการตรวจสอบ
3. ดำเนินการสอบสวนโดยผู้ที่ได้รับการแต่งตั้งจากผู้บังคับบัญชาที่ได้รับการแจ้งเบาะแสหรือร้องทุกข์หรือจากกรรมการตรวจสอบ ภายใน 7 วัน
4. เมื่อผลการพิจารณาและการดำเนินการแก้ไขเสร็จสิ้นแล้ว จะต้องแจ้งให้พนักงานที่แจ้งเบาะแสหรือร้องทุกข์ทราบภายใน 15 วัน ถ้าพนักงานผู้แจ้งเบาะแสหรือร้องทุกข์ไม่พอใจผลการพิจารณาและการแก้ไขสามารถนำเรื่องอุทธรณ์ต่อคณะกรรมการได้
5. พนักงานที่แจ้งเบาะแสหรือร้องทุกข์กล่าวโทษ ได้รับการรับรองจากบริษัทว่าจะไม่เป็นเหตุให้เลิกจ้าง ลงโทษหรือดำเนินการใดที่เกิดผลร้ายต่อพนักงาน

สิทธิของผู้มีส่วนได้เสีย

บริษัทได้ให้ความสำคัญต่อสิทธิของผู้มีส่วนได้เสียทุกกลุ่ม โดยคณะกรรมการได้พิจารณากำหนดให้มีการส่งเสริมให้เกิดความร่วมมือระหว่างบริษัทกับผู้มีส่วนได้เสีย ทั้งพนักงาน ลูกค้า คู่ค้า คู่แข่ง ผู้ถือหุ้น พนักงาน

บริษัทฯ มีการดูแลพนักงานอย่างเสมอภาค มีสวัสดิการ กองทุนสำรองเลี้ยงชีพ มีรถรับส่งพนักงาน กิจกรรมวันเกิดพนักงาน จัดอบรมสัมมนาให้พนักงาน โดยในปี 2560 บริษัทได้มีการฝึกอบรมภายใน และภายนอกสถานที่ รวมทั้งส่งเสริมพนักงานให้เข้าร่วมกิจกรรมต่าง ๆ เช่น ส่งพนักงานฝ่ายสร้างสรรค์งาน โฆษณาเข้าร่วมแข่งขันรายการต่าง ๆ

ลูกค้า

บริษัทฯ มินโยบายสร้างผลงานที่ดีให้กับลูกค้า พัฒนาคุณภาพของงานเพื่อให้ลูกค้าประสบความสำเร็จ ดูแลผลประโยชน์ของลูกค้า และปฏิบัติตามข้อตกลงอย่างเคร่งครัด

ลูกค้า

บริษัทฯ มีนโยบายดำเนินธุรกิจกับลูกค้าอย่างเสมอภาคและมีจริยธรรม เปิดโอกาสให้ลูกค้าได้เสนอราคา และเข้าแข่งขันอย่างเป็นธรรม

คู่แข่ง

บริษัทฯ เป็นสมาชิกสมาคมโฆษณาแห่งประเทศไทย ต้องปฏิบัติตามกฎระเบียบของสมาคมฯ อย่างเคร่งครัด ซึ่งกฎระเบียบเหล่านี้ได้สนับสนุนการแข่งขันในธุรกิจอย่างเป็นธรรมและเท่าเทียมกัน

ผู้ถือหุ้น

บริษัทฯ มีนโยบายที่จะปฏิบัติต่อผู้ถือหุ้นทุกรายอย่างเป็นธรรมและเท่าเทียม รวมถึงเพื่อให้เป็นไปตามหลักการกำกับดูแลกิจการที่ดีเรื่องสิทธิของผู้ถือหุ้น

สังคม

***ดูรายละเอียดในข้อ 10.

การประชุมผู้ถือหุ้น

บริษัทได้จัดส่งหนังสือนัดประชุมพร้อมทั้งข้อมูลประกอบการประชุมตามวาระต่าง ๆ ให้ผู้ถือหุ้นทราบล่วงหน้าก่อนวันประชุม โดยในแต่ละวาระมีความเห็นของคณะกรรมการประกอบ ทั้งนี้ผู้ถือหุ้นมีสิทธิเสนอวาระการประชุมเพิ่มเติมได้ นอกจากนี้บริษัทได้เผยแพร่ข้อมูลประกอบวาระการประชุมผู้ถือหุ้นล่วงหน้าไว้ใน Website : www.prakit.com ของบริษัท และในหนังสือเชิญประชุมได้แจ้งให้ผู้ถือหุ้นทราบถึงวิธีการส่งคำถามเกี่ยวกับบริษัทล่วงหน้า รวมทั้งในวันประชุมผู้ถือหุ้น ได้เปิดโอกาสให้ผู้ถือหุ้นซักถามในทุกวาระของการประชุม และบริษัทได้เผยแพร่รายงานการประชุมผู้ถือหุ้นในเว็บไซต์ของบริษัทภายใน 14 วันหลังการประชุมผู้ถือหุ้น เพื่อให้ผู้ถือหุ้นสามารถตรวจสอบความถูกต้องครบถ้วนได้

คณะกรรมการ

คณะกรรมการบริษัทมีส่วนร่วมในการกำหนดวิสัยทัศน์ เป้าหมายธุรกิจและงบประมาณประจำปี รวมทั้งติดตามผลการดำเนินงานของฝ่ายบริหาร เพื่อให้ดำเนินการเป็นไปอย่างถูกต้องและมีประสิทธิภาพ

ประธานกรรมการเป็นตัวแทนของผู้ถือหุ้นรายใหญ่

ประธานกรรมการไม่เป็นบุคคลเดียวกันกับกรรมการผู้จัดการ และโครงสร้างคณะกรรมการของบริษัทประกอบด้วยกรรมการที่เป็นอิสระมากกว่า 1 ใน 3 ของกรรมการทั้งคณะ ซึ่งจะทำให้เกิดการถ่วงดุล และการสอบทานการบริหารงาน

การประชุมคณะกรรมการ

คณะกรรมการกำหนดให้มีการประชุมตามปกติอย่างสม่ำเสมอ และมีการประชุมพิเศษเพิ่มเติมตามความจำเป็น โดยมีการกำหนดวาระชัดเจน ล่วงหน้า และมีวาระพิจารณาติดตามผลการดำเนินงานเป็นประจำ ฝ่ายเลขานุการบริษัท ได้จัดหนังสือเชิญประชุมพร้อมระเบียบวาระการประชุมและเอกสารก่อนการประชุมล่วงหน้า 7 วัน เพื่อให้คณะกรรมการได้มีเวลาศึกษาข้อมูลอย่างเพียงพอก่อนเข้าร่วมประชุม

การเปิดเผยข้อมูลและความโปร่งใส

บริษัทดำเนินการให้มีการเปิดเผยข้อมูลสำคัญที่เกี่ยวข้องกับบริษัทอย่างถูกต้องครบถ้วน และโปร่งใสผ่านช่องทางของตลาดหลักทรัพย์แห่งประเทศไทย

บริษัทได้กำหนดให้ประธานกรรมการ กรรมการผู้จัดการ และเลขานุการบริษัทเป็นผู้ให้ข้อมูลที่ สามารถเปิดเผยได้ต่อผู้มีส่วนได้เสียต่าง ๆ รวมทั้งเปิดโอกาสให้นักวิเคราะห์ และผู้ลงทุนเข้าพบกับผู้บริหารของบริษัทได้โดยผ่านการนัดหมายล่วงหน้า

รายงานของคณะกรรมการ

คณะกรรมการบริษัทเป็นผู้รับผิดชอบต่อการเงินรวมและงบการเงินเฉพาะบริษัท และสารสนเทศทางการเงินที่ปรากฏในรายงานประจำปี งบการเงินดังกล่าวจัดทำขึ้นตามมาตรฐานการบัญชีที่รับรองทั่วไปในประเทศไทย โดยเลือกใช้นโยบายบัญชีที่เหมาะสมและถือปฏิบัติอย่างสม่ำเสมอ และใช้ดุลยพินิจอย่างระมัดระวังและประมาณการที่ดีที่สุดในการจัดทำ รวมทั้งมีการเปิดเผยข้อมูลสำคัญอย่างเพียงพอในหมายเหตุประกอบงบการเงิน

ความขัดแย้งทางผลประโยชน์

คณะกรรมการบริษัทและผู้บริหารทราบถึงกฎหมายและจริยธรรมเกี่ยวกับความขัดแย้งของผลประโยชน์ และแนวทางการปฏิบัติในเรื่องดังกล่าว บริษัทได้เปิดเผยข้อมูล รายละเอียด เหตุผลและความจำเป็นต่าง ๆ ในหนังสือรายงานประจำปี และแบบ 56-1 ของบริษัทตามกฎหมายข้อบังคับของตลาดหลักทรัพย์แห่งประเทศไทย

คำตอบแทนกรรมการและผู้บริหาร

คำตอบแทนของคณะกรรมการและผู้บริหารจะได้รับการพิจารณา โดยคำนึงคำตอบแทนของธุรกิจที่มีลักษณะเช่นเดียวกับธุรกิจของบริษัท เพื่อให้ผู้มีความรู้ความเชี่ยวชาญในวิชาชีพร่วมทำงานให้บริษัทเป็นระยะเวลา นาน

คณะกรรมการบริษัท ณ 31 ธันวาคม 2560 ประกอบไปด้วย

1. คณะกรรมการบริษัทมีจำนวน 8 ท่าน ประกอบด้วย

กรรมการที่เป็นผู้บริหาร 4 ท่าน

กรรมการบุคคลภายนอก 1 ท่าน

กรรมการที่เป็นอิสระ 3 ท่าน

2. คณะกรรมการตรวจสอบมีจำนวน 3 ท่าน ประกอบด้วย

กรรมการอิสระ 3 ท่าน

3. คณะผู้บริหารมีจำนวน 5 ท่าน ประกอบด้วย

กรรมการบริษัท 3 ท่าน

ไม่เป็นกรรมการบริษัท 2 ท่าน

คณะกรรมการของบริษัทมาจากหลากหลายกลุ่ม กรรมการที่เป็นผู้บริหารเป็นกรรมการที่มีประสบการณ์ในธุรกิจของบริษัทมานาน กรรมการบุคคลภายนอกเป็นผู้มีความรู้ทางด้านงานศิลป์และการตลาดเพื่อช่วยสนับสนุนการทำงานของผู้บริหาร กรรมการอิสระเป็นกรรมการตรวจสอบที่ทำหน้าที่กำกับและตรวจสอบการทำงานของฝ่ายบริหาร ฝ่ายบริหารมีการผสมผสานทั้งกรรมการและผู้อำนวยการเฉพาะด้านที่ไม่ใช่กรรมการบริษัท เพื่อดำเนินธุรกิจให้เป็นไปตามนโยบายของบริษัท

10. ความรับผิดชอบต่อสังคม

บริษัท บริษัทร่วม และบริษัทย่อย มีนโยบายการดำเนินธุรกิจให้ผลงานเป็นงานที่สร้างสรรค์และมีจริยธรรม

ธุรกิจหลักของบริษัทคือ งานบริการ เป็นนายหน้าตัวแทน และรับจ้างผลิตงานโฆษณา จึงมีหน้าที่ในการให้ข้อมูลข่าวสารที่ถูกต้องกับผู้บริโภค บริษัทต้องมีความรับผิดชอบต่อ

ลูกค้า สร้างผลิตภัณฑ์ของลูกค้าให้ผู้บริโภครู้จัก

ผู้บริโภค ให้ข้อมูลข่าวสารเกี่ยวกับผลิตภัณฑ์ของลูกค้าแก่ผู้บริโภคอย่างถูกต้อง เพื่อเป็นทางเลือกของผู้บริโภค

คู่ค้า ให้โอกาสคู่ค้าในการเข้าเสนองานและมีกระบวนการคัดเลือกคู่ค้าอย่างเป็นธรรม เช่น การเลือกบริษัทผลิตภาพยนตร์โฆษณา ควรจะต้องพิจารณาถึงความสามารถของบริษัทผู้ผลิต ราคา ความเกี่ยวข้องระหว่างพนักงานกับคู่ค้า และต้องคัดเลือกจากผู้ผลิตอย่างน้อย 3 ราย

คู่แข่ง กำหนดนโยบายการแข่งขันในตลาดอย่างมีจริยธรรมไม่ให้ร้าย หรือพุดถึงคู่แข่งชั้นทางการค้า ในสิ่งที่ไม่ดี เพื่อให้ได้งานจากลูกค้าของคู่แข่ง

พนักงาน ธุรกิจหลักของบริษัท คือ ธุรกิจบริการ พนักงานจึงเป็นทรัพย์สินอันล้ำค่าของบริษัท บริษัท มีนโยบายการจ้างงานโดยกำหนดผลตอบแทนอย่างเป็นธรรม นอกจากนี้บริษัทมีสวัสดิการอื่น ๆ เพิ่มเติมให้ มากกว่ากฎหมายกำหนด และให้พนักงานเข้าถึงสวัสดิการได้อย่างเท่าเทียมกัน

-กองทุนสำรองเลี้ยงชีพ พนักงานทุกคนมีสิทธิเข้าเป็นสมาชิกกองทุนสำรองเลี้ยงชีพ เพื่อสนับสนุน ให้พนักงานเก็บออมและเพิ่มความมั่นคงหลังเกษียณ

-ประกันอุบัติเหตุและประกันชีวิต บริษัทได้จัดทำประกันอุบัติเหตุและประกันชีวิตกลุ่มให้กับ พนักงานทุกคน

-สวัสดิการเงินกู้ บริษัทมีนโยบายให้เงินกู้ปลอดดอกเบี้ย เพื่อซื้อรถยนต์แก่พนักงานที่มีความ ประสงค์จะซื้อรถยนต์ โดยบริษัทได้จัดตั้งคณะกรรมการชุดหนึ่ง เพื่อพิจารณาจัดสรรเงินกู้ให้เป็นไป ตามนโยบายของบริษัท

การฝึกอบรม ผู้บริหารของบริษัทจะเป็นผู้กำหนดนโยบายและแนวทางการอบรมพนักงานในแต่ละปี ฝ่ายบริหารงานบุคคลเป็นผู้กำหนดหัวข้อการอบรมให้เป็นไปตามนโยบายที่กำหนด โดยผู้บริหาร และมีการ กำหนดตารางการอบรมในแต่ละปี

บริษัทจัดให้มีกิจกรรมที่ทำร่วมกันระหว่างพนักงานกับพนักงาน พนักงานกับผู้บริหาร เพื่อสร้าง สัมพันธที่ดีต่อกัน

ในแต่ละปีจะจัดให้มีงานประจำปี ซึ่งผู้บริหารระดับสูงจะชี้แจงถึงผลการดำเนินงานของบริษัทในปีที่ ผ่านมา และจะให้นโยบายแก่พนักงานในปีถัดไป ซึ่งกิจกรรมนี้บริษัทได้จัดทำมาทุก ๆ ปี ตั้งแต่จัดตั้งบริษัท

ในรอบปีที่ผ่านมาบริษัทมีกิจกรรมต่าง ๆ ดังต่อไปนี้

1. สนับสนุนให้พนักงานที่มีความรู้เฉพาะด้าน ได้แบ่งปันความรู้ให้กับพนักงานท่านอื่น ๆ โดยจัด กิจกรรม “Sharing”
2. สนับสนุนให้พนักงานมีความรู้ด้านอื่น ๆ นอกเหนือจากความรู้ในงานที่ทำ โดยจัดกิจกรรม “Monthly Talk” และเชิญผู้มีความรู้ด้านต่าง ๆ เช่น การเงิน การตลาด เป็นต้น มาเป็นผู้ให้ความรู้สำหรับปี 2560 จัดอบรมรวม 7 ครั้ง
3. ส่งเสริมการอบรมเพื่อพัฒนาสมรรถนะตามสายอาชีพ มีการจัดให้
 - 3.1 จัดให้มีวิทยากรบุคคลภายนอก เข้ามาฝึกอบรมภายในองค์กร โดยในปี 2560 จัดให้มี 2 ครั้ง

3.2 จัดส่งบุคลากรขององค์กรให้เข้าร่วมการอบรมสัมมนาต่าง ๆ ที่เห็นว่าจะเป็นการพัฒนา

ศักยภาพของบุคลากร โดยกำหนดเป็นงบประมาณฝึกอบรมประจำปี

4. สร้างสภาพแวดล้อมที่ดีในการทำงาน

-บริษัทจัดให้มีห้องอาหาร เพื่อบริการพนักงานในราคาที่เป็นธรรม และได้ปรับปรุงห้องอาหารเพื่อพัฒนาคุณภาพชีวิตของพนักงาน ซึ่งได้ปรับปรุงเรียบร้อยแล้วในปี 2558

-จัดให้มีบริการรถรับส่งพนักงาน เพื่อให้เชื่อมต่อที่ทำการบริษัทกับบริการขนส่งสาธารณะ

-จัดให้มีมุมพักผ่อน เช่น มีโต๊ะปิงปอง มีชั้นเรียนโยคะ เป็นต้น

-จัดให้มีของขวัญในวันคล้ายวันเกิดของพนักงาน

-จัดให้พนักงานมีการทำกิจกรรมร่วมกัน โดยการเข้าสนามเบดมินตันและสนามฟุตบอลให้พนักงาน

การดูแลสิ่งแวดล้อม

เนื่องจากผลิตภัณฑ์ของบริษัทคือ การบริการ การดูแลสิ่งแวดล้อมจึงอยู่ที่การดำเนินธุรกิจของบริษัท โดยกำหนดให้มีการใช้ทรัพยากรทุกชนิด อย่างมีประสิทธิภาพสูงสุด

สิทธิมนุษยชน

บริษัทกำหนดนโยบายในการสร้างสรรค์งานโฆษณาที่จะไม่ให้งานที่นำเสนอจำกัดสิทธิหรือดูถูกเหยียดหยามบุคคลใดบุคคลหนึ่ง หรือกลุ่มบุคคลใด และไม่ละเมิดทรัพย์สินทางปัญญา

การร่วมพัฒนาชุมชนหรือสังคม

บริษัทมีนโยบายให้ความร่วมมือต่อคนในชุมชนใกล้เคียงบริษัท เช่น พิจารณารับพนักงานที่อยู่ในชุมชนก่อน รับพนักงานที่เป็นผู้พิการ ให้การสนับสนุนกิจกรรมของชุมชน

ในปี 2557 บริษัทได้ริเริ่มโครงการ “เอสเอ็มอี” เพื่อแบ่งปันความรู้ของบริษัทในเรื่อง “การโฆษณา” ให้กับบริษัทขนาดเล็กที่มีความต้องการโฆษณาผลิตภัณฑ์ แต่ไม่มีความรู้ หรือมีงบประมาณน้อย โดยขั้นตอนและรายละเอียดโครงการมีดังนี้

1. รับสมัครและคัดเลือก บริษัทขนาดเล็กที่เป็นไปตามข้อกำหนดของโครงการ
2. สัมภาษณ์ผู้บริหารของบริษัทเพื่อให้เข้าใจถึงผลิตภัณฑ์และความต้องการ
3. วางแผนกลยุทธ์ทางการตลาด วางแผนสื่อ โฆษณาให้ความรู้ทางด้านการโฆษณาผ่านสื่ออินเทอร์เน็ต โดยจัดทำเป็นเวิร์คช็อป (work shop) เพื่อให้แต่ละบริษัทสามารถนำไปดำเนินการต่อได้
4. ติดตามผลการนำไปใช้ เพื่อเป็นข้อมูลในการปรับปรุงสำหรับการทำโครงการในปีต่อไป

ซึ่งโครงการนี้ในปีแรกมีบริษัทที่ได้รับการคัดเลือกจำนวน 3 บริษัท ได้รับผลตอบแทนที่ดี รวมทั้งยังได้แนะนำให้บริษัทขนาดเล็กอื่นสมัครเข้าร่วมโครงการ บริษัทเห็นว่าโครงการนี้เป็นประโยชน์ต่อบริษัทขนาดเล็ก จึงได้ดำเนินการต่อไปทุกปี

นอกจากนี้ในปี 2558 บริษัทได้เริ่มจัดทำโครงการแบ่งปันความรู้ให้กับนักศึกษาโดยส่งผู้บริหารและพนักงานไปให้ความรู้ตามสถานศึกษาต่าง ๆ โดยความรู้ที่นำไปแบ่งปันมีทั้งทางด้านสร้างสรรค์งานโฆษณา (Creative) การสื่อสารการตลาด (Marketing Communication) การบริหารงานโฆษณา หลักการจัดการด้านสื่อสารองค์กร เป็นต้น ซึ่งบริษัทฯ ยังคงดำเนินการในโครงการนี้ต่อไปเช่นกัน

11. การควบคุมภายในและบริหารจัดการความเสี่ยง

คณะกรรมการ คณะกรรมการตรวจสอบ และผู้บริหารได้ทบทวนระบบการควบคุมภายในด้านบัญชีการเงิน รวมทั้งได้ประเมินความเพียงพอของระบบการควบคุมภายในองค์กร การบริหารความเสี่ยง การควบคุมการปฏิบัติงานระบบสารสนเทศและข้อมูล ซึ่งอยู่ในระดับที่เหมาะสมต่อประเภทของกิจการ รวมทั้งได้ใช้แบบประเมินความเพียงพอของระบบการควบคุมภายใน เพื่อประกอบการประเมินความเพียงพอของระบบการควบคุมภายในด้วย

คณะกรรมการบริษัทได้จัดจ้างบริษัทผู้ตรวจสอบภายในตั้งแต่ปี 2559 เป็นต้นมา และจากการตรวจสอบภายในบริษัท มีการปรับปรุงระบบต่าง ๆ ภายในองค์กร เพื่อให้ระบบการควบคุมภายในมีประสิทธิภาพมากขึ้น รวมทั้งลดความเสี่ยงที่อาจจะเกิดขึ้นในแผนกต่าง ๆ

12. รายการระหว่างกัน 12.1 บริษัทฯ มีรายการบัญชีที่เกิดขึ้นกับบริษัทที่เกี่ยวข้องกัน โดยการถือหุ้นและ/หรือการเป็นกรรมการร่วมกัน และ/หรือผู้บริหารของกิจการ ดังนี้

ความสัมพันธ์และชื่อ	ลักษณะรายการ	มูลค่า(พันบาท)	ความจำเป็นและสมเหตุสมผล
<u>บริษัทย่อย</u> บจก.ประจักษ์แอดเวอร์ไทซิ่ง บจก.มาร์เก็ตติ้ง ไคร่า เวิร์ลด์ไวด์(ประเทศไทย) <u>บริษัทร่วมทางอ้อม(บริษัทร่วมค้า)</u> บจก.แบงก์คอกไรเตอร์ แอนด์พาร์ทเนอร์ส <u>บริษัทที่เกี่ยวข้องกัน</u> บจก.ดับเบิลพี มาร์เก็ตติ้ง คอมมิวนิเคชั่น บจก.62 คอนเทนท์ แอนด์ ดีไซน์	รายได้ค่าเช่า	2,627 480 360 600 25	คิดค่าเช่าพื้นที่สำนักงานในอัตราอ้างอิง อัตราค่าเช่าที่คิดกับลูกค้าทั่วไป
	รวม	4,092	
<u>บริษัทย่อย</u> บจก.ประจักษ์แอดเวอร์ไทซิ่ง บจก.มาร์เก็ตติ้ง ไคร่า เวิร์ลด์ไวด์ (ประเทศไทย) <u>บริษัทร่วมทางอ้อม(บริษัทร่วมค้า)</u> บจก.แบงก์คอกไรเตอร์ แอนด์พาร์ทเนอร์ส	รายได้ค่า บริหารงาน จัดการ	32,170 384 1,800	บริษัทจดทะเบียน มีข้อตกลงในการ จัดการบริหารงานทางด้านบัญชี การเงิน กฎหมาย บริหารงานบุคคล ธุรกิจทั่วไปอื่น ๆ ให้กับบริษัทย่อย และบริษัทที่เกี่ยวข้องกันตามที่ได้ตกลง กันเนื่องจากบริษัทฯ เหล่านี้ไม่มี บุคลากร ที่มีความเชี่ยวชาญในเรื่อง ดังกล่าวข้างต้น

ความสัมพันธ์และชื่อ	ลักษณะรายการ	มูลค่า (พันบาท)	ความจำเป็นและเหตุผลสมผล
<u>บริษัทที่เกี่ยวข้องกัน</u> บจก.62 คอนเทนท์แอนด์ ดีชายน (มีผู้บริหารของ บริษัทจดทะเบียนเป็น กรรมการและผู้ถือหุ้น)	รายได้ค่า บริหารงาน จัดการ	95	บริษัทจดทะเบียน มีข้อตกลงในการ จัดการบริหารงานทางด้านบัญชี การเงิน กฎหมาย บริหารงานบุคคล ธุรกรรมทั่วไปอื่น ๆ ให้กับบริษัทย่อย และบริษัทที่เกี่ยวข้องกันตามที่ได้ตกลง กันเนื่องจากบริษัทฯ เหล่านี้ไม่มี บุคลากร ที่มีความเชี่ยวชาญในเรื่อง ดังกล่าวข้างต้น
	รวม	34,449	
<u>บริษัทย่อย</u> บจก.มาร์เก็ตติ้ง ไดรฟ์ เวิลด์ (ประเทศไทย) <u>บริษัทที่เกี่ยวข้องกัน</u> บจก.ดับเบิลพี มาร์เก็ตติ้ง คอมมิวนิเคชั่น	รายได้ ค่าบริการอื่น ค่าน้ำประปา/ ไฟฟ้า/อื่นๆ	96 106	บริษัทจดทะเบียนมีข้อตกลงในการ เรียกเก็บค่าน้ำประปา/ไฟฟ้า/ค่าใช้จ่าย สำนักงาน จากบริษัทย่อยและบริษัท ร่วมตามประมาณการใช้
	รวม	202	
<u>บริษัทย่อย</u> บจก.มาร์เก็ตติ้ง ไดรฟ์ เวิลด์ไวด์ (ประเทศไทย) <u>บริษัทร่วมทางอ้อม(บริษัท ร่วมค้า)</u> บจก.แบงก์ค็อกโรเตอร์ แอนด์พาร์ทเนอร์ส	รายได้ค่า นายหน้าและ บริการ	- 385	บริษัทจดทะเบียนได้ให้บริการในการ ซื้อสื่อโฆษณาให้กับบริษัทเนื่องจาก บริษัทจดทะเบียนสามารถซื้อได้ใน ราคาตลาดซึ่งต่ำกว่าที่บริษัทย่อยซื้อเอง

ความสัมพันธ์และชื่อ	ลักษณะรายการ	มูลค่า(พันบาท)	ความจำเป็นและสมเหตุผล
<u>บริษัทที่เกี่ยวข้องกัน</u> บจก.ดับเบิลพีมาร์เก็ตติ้ง คอมมิวนิเคชั่น บริษัท DRAFT Cambodia	รายได้ค่า นายหน้าและ บริการ	2,315 8	บริษัทจดทะเบียนได้ให้บริการในการ ซื้อสื่อโฆษณาให้กับบริษัทเนื่องจาก บริษัทจดทะเบียนสามารถซื้อได้ใน ราคาตลาดซึ่งต่ำกว่าที่บริษัทย่อยซื้อเอง
	รวม	2,708	
<u>บริษัทย่อย</u> บจก.ประจักษ์แอดเวอร์ไทซิ่ง บจก.มาร์เก็ตติ้ง ไคร์ว เวิร์ลด์ไวด์ (ประเทศไทย) บจก.ประจักษ์แอดเวอร์ไทซิ่ง (พม่า) <u>บริษัทที่เกี่ยวข้องกัน</u> บจก.62 คอนเทนท์แอนด์ ดีชายน (มีผู้บริหารของ บริษัทจดทะเบียนเป็น กรรมการและผู้ถือหุ้น)	ต้นทุนบริการ ต้นทุนบริการ	14,773 40 369 6,085	บริษัทจดทะเบียนได้ใช้บริการทางด้าน ดูแลลูกค้าและสร้างสรรค์งานโฆษณา จากบริษัทย่อย โดยบริษัทย่อยคิดราคา ตามราคาที่คิดกับลูกค้าทั่วไป เนื่องจาก บริษัทจดทะเบียนไม่มีบุคลากรที่ เชี่ยวชาญในเรื่องดังกล่าว
	รวม	21,267	
<u>บริษัทย่อย</u> บจก.ประจักษ์แอดเวอร์ไทซิ่ง บจก.มาร์เก็ตติ้ง ไคร์ว เวิร์ลด์ไวด์(ประเทศไทย) <u>บริษัทร่วมทางตรง</u> บจก.ไคเร็คท์เรสพ็อนซ์ (ประเทศไทย)	รายได้เงิน ปันผล	- 1,999 588	รายได้เงินปันผลจากการลงทุน ในบริษัทย่อย
	รวม	2,587	

รายการระหว่างกันข้างต้น เป็นรายการระหว่างกันโดยปกติของบริษัทและบริษัทย่อย และบริษัทที่เกี่ยวข้องกัน เพื่อให้การดำเนินธุรกิจของทุกบริษัทที่เกี่ยวข้องกัน มีการใช้ทรัพยากรร่วมกัน มีต้นทุนต่ำ จะได้มีกำไรเพื่อจ่ายเงินปันผลให้ผู้ถือหุ้นในอัตราที่สูง บริษัทมีนโยบายที่จะดำเนินการรายการระหว่างกัน โดยปกติต่อไปในอนาคต

ในกรณีที่จะมีรายการระหว่างกันเกิดขึ้นในอนาคต บริษัทยังคงดำเนินนโยบายตามแนวทางปฏิบัติให้เป็นไปตามลักษณะการค้าทั่วไป รวมทั้งปฏิบัติให้เป็นไปตามกฎหมายข้อบังคับ ข้อกำหนดที่เกี่ยวข้องซึ่งบริษัทได้รายงานรายการระหว่างกันให้คณะกรรมการตรวจสอบได้รับทราบอย่างสม่ำเสมอ

12.2 บริษัทฯ ได้ค้ำประกันเงินเบิกเกินบัญชี และเงินกู้ยืมจากธนาคารให้บริษัทย่อย และบริษัทที่เกี่ยวข้องกันดังนี้

- บริษัทฯ นำเงินฝากธนาคารประเภทเงินฝากประจำ จำนวน 30 ล้านบาท นำมาเป็นหลักประกันเงินเบิกเกินบัญชี จำนวนเงิน 25 ล้านบาท และวงเงินหนังสือค้ำประกัน 5 ล้านบาท ให้กับ บริษัท แบงก์คอก โรเตอร์ แอนด์ พาร์ทเนอร์ส จำกัด ซึ่งเป็นบริษัทร่วม
- บริษัทฯ นำที่ดินและสิ่งปลูกสร้าง ซึ่งเป็นอาคารสำนักงานปัจจุบัน จำนวน 58.50 ล้านบาท เพื่อเป็นหลักประกันเงินเบิกเกินบัญชีธนาคาร วงเงิน 30 ล้านบาทให้กับบริษัท ประกิต แอดเวอร์ไทซิ่ง จำกัด ซึ่งเป็นบริษัทย่อย

การค้ำประกันข้างต้น เพื่อให้บริษัทร่วมและบริษัทย่อยมีเงินทุนหมุนเวียนในการดำเนินงาน

13. ฐานะการเงินและผลการดำเนินงาน

1. รายงานผู้สอบบัญชีรับอนุญาต

เสนอ ผู้ถือหุ้นและคณะกรรมการของบริษัท ประจิด โฮลดิ้งส์ จำกัด (มหาชน)

ความเห็น

ข้าพเจ้าได้ตรวจสอบงบการเงินรวมของบริษัท ประจิด โฮลดิ้งส์ จำกัด (มหาชน) และบริษัทย่อย (กลุ่มบริษัท) และงบการเงินเฉพาะกิจการของบริษัท ประจิด โฮลดิ้งส์ จำกัด (มหาชน) (บริษัท) ซึ่งประกอบด้วยงบแสดงฐานะการเงินรวมและงบแสดงฐานะการเงินเฉพาะกิจการ ณ วันที่ 31 ธันวาคม 2560 งบกำไรขาดทุนเบ็ดเสร็จรวมและงบกำไรขาดทุนเบ็ดเสร็จเฉพาะกิจการ งบแสดงการเปลี่ยนแปลงส่วนของผู้ถือหุ้นรวมและงบแสดงการเปลี่ยนแปลงส่วนของผู้ถือหุ้นเฉพาะกิจการ และงบกระแสเงินสดรวมและงบกระแสเงินสดเฉพาะกิจการ สำหรับปีสิ้นสุดวันเดียวกันและหมายเหตุประกอบงบการเงิน รวมถึงหมายเหตุสรุปนโยบายการบัญชีที่สำคัญ

ข้าพเจ้าเห็นว่า งบการเงินรวมและงบการเงินเฉพาะกิจการข้างต้นนี้แสดงฐานะการเงินรวมของบริษัท ประจิด โฮลดิ้งส์ จำกัด (มหาชน) และบริษัทย่อย และฐานะการเงินเฉพาะกิจการของบริษัท ประจิด โฮลดิ้งส์ จำกัด (มหาชน) ณ วันที่ 31 ธันวาคม 2560 ผลการดำเนินงานรวมและผลการดำเนินงานเฉพาะกิจการ และกระแสเงินสดรวมและกระแสเงินสดเฉพาะกิจการ สำหรับปีสิ้นสุดวันเดียวกัน โดยถูกต้องตามที่ควรในสาระสำคัญตามมาตรฐานการรายงานทางการเงิน

เกณฑ์ในการแสดงความเห็น

ข้าพเจ้าได้ปฏิบัติตามตรวจสอบตามมาตรฐานการสอบบัญชี ความรับผิดชอบของข้าพเจ้าได้กล่าวไว้ในวรรคความรับผิดชอบของผู้สอบบัญชีต่อการตรวจสอบงบการเงินรวมและงบการเงินเฉพาะกิจการในรายงานของข้าพเจ้า ข้าพเจ้ามีความเป็นอิสระจากกลุ่มบริษัทและบริษัทตามข้อกำหนดจรรยาบรรณของผู้ประกอบวิชาชีพบัญชีที่กำหนดโดยสภาวิชาชีพบัญชี ในส่วนที่เกี่ยวข้องกับการตรวจสอบงบการเงินรวมและงบการเงินเฉพาะกิจการ และข้าพเจ้าได้ปฏิบัติตามความรับผิดชอบด้านจรรยาบรรณอื่นๆ ซึ่งเป็นไปตามข้อกำหนดเหล่านี้ ข้าพเจ้าเชื่อว่าหลักฐานการสอบบัญชีที่ข้าพเจ้าได้รับเพียงพอและเหมาะสมเพื่อใช้เป็นเกณฑ์ในการแสดงความเห็นของข้าพเจ้า

เรื่องสำคัญในการตรวจสอบ

เรื่องสำคัญการตรวจสอบคือ เรื่องต่างๆ ที่มีนัยสำคัญที่สุดตามดุลยพินิจของผู้ประกอบวิชาชีพของข้าพเจ้าในการตรวจสอบงบการเงินรวมและงบการเงินเฉพาะกิจการสำหรับงวดปัจจุบัน ข้าพเจ้าได้นำเรื่องเหล่านี้มาพิจารณาในบริบทของการตรวจสอบงบการเงินรวมและงบการเงินเฉพาะกิจการ โดยรวม และในการแสดงความเห็นของข้าพเจ้า ทั้งนี้ข้าพเจ้าไม่ได้แสดงความเห็นแยกต่างหากสำหรับเรื่องเหล่านี้

เรื่องสำคัญในการตรวจสอบ	เรื่องดังกล่าวได้ถูกตรวจสอบอย่างไร
<p>ค่านายหน้าจากการจัดหาสื่อโฆษณา</p> <p>สำหรับปีสิ้นสุดวันที่ 31 ธันวาคม 2560 กลุ่มบริษัทและบริษัท มีรายได้ค่านายหน้าจากการจัดหาสื่อโฆษณาจำนวน 157 ล้านบาท ในงบการเงินรวม และ จำนวน 101 ล้านบาท ในงบการเงินเฉพาะกิจการ โดยรายได้จากค่านายหน้าจะรับรู้รายได้เมื่อสื่อโฆษณาได้เผยแพร่สู่สาธารณชนแล้วและมูลค่าของรายได้ขึ้นอยู่กับอัตราค่านายหน้า อัตราส่วนลดและมูลค่าของสื่อที่ซื้อ ดังนั้นระยะเวลาของการรับรู้และการวัดมูลค่าของรายได้ค่านายหน้าจึงเป็น ความเสี่ยงที่มีสาระสำคัญ ของการ แสดงข้อมูลที่ขัดต่อข้อเท็จจริงอันเป็นสาระสำคัญ ต่องบการเงินของกลุ่มบริษัทและบริษัท</p>	<p>วิธีการตรวจสอบที่สำคัญ รวมถึง</p> <ul style="list-style-type: none"> • สอบถามผู้บริหารเกี่ยวกับข้อตกลงและเงื่อนไขของการให้บริการในการขายและซื้อสื่อ และส่วนลดจากการซื้อสื่อ รวมทั้งความแตกต่างของข้อตกลงและเงื่อนไขที่เปลี่ยนแปลงจากปีก่อน • ประเมินและทดสอบระบบ การควบคุมภายใน ระบบรายได้ค่านายหน้า • วิเคราะห์อัตราค่านายหน้าจากการจัดหาสื่อโฆษณาคือ สอดคล้องกับข้อตกลงและเงื่อนไขที่กำหนดไว้ • สุ่มตรวจสอบเอกสารการบันทึกบัญชีรายได้และต้นทุนจากการขายสื่อ รวมทั้งส่วนลดที่ได้รับจากผู้ขายสื่อ • สุ่มตรวจสอบการรับชำระเงินและเปรียบเทียบกับจำนวนที่ได้บันทึกบัญชี • สุ่มตรวจสอบการรับรู้ส่วนลดจากการซื้อสื่อที่ได้รับภายหลังวันทิ้งงบการเงิน

ข้อมูลอื่น

ผู้บริหารเป็นผู้รับผิดชอบต่อข้อมูลอื่นซึ่งรวมอยู่ในรายงานประจำปีของกลุ่มบริษัท และบริษัท แต่ไม่รวมถึงงบการเงินรวมและงบการเงินเฉพาะกิจการและรายงานของผู้สอบบัญชีที่เกี่ยวข้องกับการตรวจสอบงบการเงินเหล่านั้น ข้าพเจ้าคาดว่าข้าพเจ้าจะได้รับรายงานประจำปีภายหลังวันที่ในรายงานของผู้สอบบัญชีนี้

ความเห็นของข้าพเจ้าต่องบการเงินรวมและงบการเงินเฉพาะกิจการ ไม่ครอบคลุมถึงข้อมูลอื่นดังกล่าวข้างต้นและข้าพเจ้าไม่ได้ให้ความเชื่อมั่นต่อข้อมูลอื่น

ความรับผิดชอบของข้าพเจ้าที่เกี่ยวข้องกับการตรวจสอบงบการเงินรวมและงบการเงินเฉพาะกิจการคือ การอ่าน ข้อมูลอื่นดังกล่าวข้างต้นเมื่อได้จัดทำแล้ว และพิจารณาว่าข้อมูลอื่นมีความขัดแย้งที่มีสาระสำคัญกับงบการเงินรวมและงบการเงินเฉพาะกิจการที่ข้าพเจ้าตรวจสอบแล้ว หรือกับความรู้ที่ได้รับจากการตรวจสอบของข้าพเจ้า หรือปรากฏว่าข้อมูลอื่นมีการแสดงข้อมูลที่ขัดต่อข้อเท็จจริงอันเป็นสาระสำคัญหรือไม่

เมื่อข้าพเจ้าได้อ่านรายงานประจำปี หากข้าพเจ้าสรุปได้ว่ามีการแสดงข้อมูลที่ขัดต่อข้อเท็จจริงอันเป็นสาระสำคัญ ข้าพเจ้าต้องสื่อสารเรื่องดังกล่าวกับผู้บริหารและผู้มีหน้าที่ในการกำกับดูแลให้ดำเนินการแก้ไขข้อมูลดังกล่าว

ความรับผิดชอบของผู้บริหารและผู้มีหน้าที่ในการกำกับดูแลต้องบการเงินรวมและงบการเงินเฉพาะกิจการ

ผู้บริหารมีหน้าที่รับผิดชอบในการจัดทำและนำเสนองบการเงินรวมและงบการเงินเฉพาะกิจการเหล่านี้โดยถูกต้องตามที่ควรตามมาตรฐานการรายงานทางการเงิน และรับผิดชอบเกี่ยวกับการควบคุมภายในที่ผู้บริหารพิจารณาว่าจำเป็นเพื่อให้สามารถจัดทำงบการเงินรวมและงบการเงินเฉพาะกิจการที่ปราศจากการแสดงข้อมูลที่ขัดต่อข้อเท็จจริงอันเป็นสาระสำคัญไม่ว่าจะเกิดจากการทุจริตหรือข้อผิดพลาด

ในการจัดทำงบการเงินรวมและงบการเงินเฉพาะกิจการ ผู้บริหารรับผิดชอบในการประเมินความสามารถของกลุ่มบริษัท และบริษัทในการดำเนินงานต่อเนื่องและการใช้เกณฑ์การบัญชีสำหรับการดำเนินงานต่อเนื่อง เปิดเผยเรื่องที่เกี่ยวข้องกับการดำเนินงานต่อเนื่อง(ตามความเหมาะสม) เว้นแต่ผู้บริหารมีความตั้งใจที่จะเลิกกลุ่มบริษัท และบริษัท หรือหยุดดำเนินงานหรือไม่สามารถดำเนินงานต่อเนื่องต่อไปได้

ผู้มีหน้าที่ในการกำกับดูแลมีหน้าที่ในการสอดส่องดูแลกระบวนการในการจัดทำรายงานทางการเงินของกลุ่มบริษัทและบริษัท

ความรับผิดชอบของผู้สอบบัญชีต่อการตรวจสอบงบการเงินรวมและงบการเงินเฉพาะกิจการ

การตรวจสอบของข้าพเจ้ามีวัตถุประสงค์เพื่อให้ได้ความเชื่อมั่นอย่างสมเหตุสมผลว่างบการเงินรวมและงบการเงินเฉพาะกิจการโดยรวมปราศจากการแสดงข้อมูลที่ขัดต่อข้อเท็จจริงอันเป็นสาระสำคัญหรือไม่ ไม่ว่าจะเกิดจากการทุจริตหรือข้อผิดพลาด และเสนอรายงานของผู้สอบบัญชีซึ่งรวมความเห็นของข้าพเจ้าอยู่ด้วย ความเชื่อมั่นอย่างสมเหตุสมผลคือความเชื่อมั่นในระดับสูงแต่ไม่ได้เป็นการรับประกันว่าการปฏิบัติงานตรวจสอบตามมาตรฐานการสอบบัญชีจะสามารถตรวจพบข้อมูลที่ขัดต่อข้อเท็จจริงอันเป็นสาระสำคัญที่มีอยู่ได้เสมอไป ข้อมูลที่ขัดต่อข้อเท็จจริงอาจเกิดจากการทุจริตหรือข้อผิดพลาดและถือว่ามีสาระสำคัญเมื่อภาคการณได้้อย่างสมเหตุสมผลว่ารายการที่ขัดต่อข้อเท็จจริงแต่ละรายการหรือทุกรายการรวมกันจะมีผลต่อการตัดสินใจทางเศรษฐกิจของผู้ใช้งบการเงินจากการใช้งบการเงินรวมและงบการเงินเฉพาะกิจการเหล่านี้

ในการตรวจสอบของข้าพเจ้าตามมาตรฐานการสอบบัญชี ข้าพเจ้าได้ใช้ดุลยพินิจและการสังเกตและสงสัยเยี่ยงผู้ประกอบวิชาชีพตลอดการตรวจสอบ การปฏิบัติงานของข้าพเจ้ารวมถึง

- ระบุและประเมินความเสี่ยงจากการแสดงข้อมูลที่ขัดต่อข้อเท็จจริงอันเป็นสาระสำคัญในงบการเงินรวมและงบการเงินเฉพาะกิจการไม่ว่าจะเกิดจากการทุจริตหรือข้อผิดพลาด ออกแบบและปฏิบัติงานตามวิธีการตรวจสอบเพื่อตอบสนองต่อความเสี่ยงเหล่านั้น และได้หลักฐานการสอบบัญชีที่เพียงพอและเหมาะสมเพื่อเป็นเกณฑ์ในการแสดงความเห็นของข้าพเจ้า ความเสี่ยงที่ไม่พบข้อมูลที่ขัดต่อข้อเท็จจริงอันเป็นสาระสำคัญซึ่งเป็นผลมาจากการทุจริตจะสูงกว่าความเสี่ยงที่เกิดจากข้อผิดพลาด เนื่องจากการทุจริตอาจเกี่ยวกับการสมรู้ร่วมคิด การปลอมแปลงเอกสารหลักฐาน การตั้งใจละเว้นการแสดงผล การแสดงผลข้อมูลที่ไมตรงตามข้อเท็จจริงหรือการแทรกแซงการควบคุมภายใน
- ทำความเข้าใจในระบบการควบคุมภายในที่เกี่ยวข้องกับการตรวจสอบ เพื่อออกแบบวิธีการตรวจสอบที่เหมาะสมกับสถานการณ์ แต่ไม่ใช่เพื่อวัตถุประสงค์ในการแสดงความเห็นต่อความมีประสิทธิภาพของการควบคุมภายในของกลุ่มบริษัทและบริษัท

- ประเมินความเหมาะสมของนโยบายการบัญชีที่ผู้บริหารใช้และความสมเหตุสมผลของประมาณการทางบัญชีและการเปิดเผยข้อมูลที่เกี่ยวข้องซึ่งจัดทำขึ้น โดยผู้บริหาร
- สรุปเกี่ยวกับความเหมาะสมของการใช้เกณฑ์การบัญชีสำหรับการดำเนินงานต่อเนื่องของผู้บริหารและจากหลักฐานการสอบบัญชีที่ได้รับ สรุปว่ามีความไม่แน่นอนที่มีสาระสำคัญที่เกี่ยวกับเหตุการณ์หรือสถานการณ์ที่อาจเป็นเหตุให้เกิดข้อสงสัยอย่างมีนัยสำคัญต่อความสามารถของกลุ่มบริษัทและบริษัทในการดำเนินงานต่อเนื่องหรือไม่ ถ้าข้าพเจ้าได้ข้อสรุปว่ามีความไม่แน่นอนที่มีสาระสำคัญ ข้าพเจ้าต้องกล่าวไว้ในรายงานของผู้สอบบัญชีของข้าพเจ้า โดยให้ข้อสังเกตถึงการเปิดเผยข้อมูลในงบการเงินรวมและงบการเงินเฉพาะกิจการ ที่เกี่ยวข้อง หรือถ้าการเปิดเผยดังกล่าวไม่เพียงพอ ความเห็นของข้าพเจ้าจะเปลี่ยนแปลงไป ข้อสรุปของข้าพเจ้าขึ้นอยู่กับหลักฐานการสอบบัญชีที่ได้รับจนถึงวันที่ในรายงานของผู้สอบบัญชีของข้าพเจ้า อย่างไรก็ตาม เหตุการณ์หรือสถานการณ์ในอนาคตอาจเป็นเหตุให้กลุ่มบริษัท และบริษัท ต้องหยุดการดำเนินงานต่อเนื่อง
- ประเมินการนำเสนอ โครงสร้างและเนื้อหาของงบการเงินรวมและงบการเงินเฉพาะกิจการ โดยรวม รวมถึงการเปิดเผย ข้อมูลว่างงบการเงินรวมและงบการเงินเฉพาะกิจการแสดงรายการและเหตุการณ์ในรูปแบบที่ทำให้มีการนำเสนอข้อมูล โดยถูกต้องตามที่ควรหรือไม่
- ได้รับหลักฐานการสอบบัญชีที่เหมาะสมอย่างเพียงพอเกี่ยวกับข้อมูลทางการเงินของกิจการภายในกลุ่มหรือกิจกรรมทางธุรกิจภายในกลุ่มบริษัท เพื่อแสดงความเห็นต่องบการเงินรวม ข้าพเจ้ารับผิดชอบต่อการกำหนดแนวทาง การควบคุมดูแล และการปฏิบัติงานตรวจสอบกลุ่มบริษัท ข้าพเจ้าเป็นผู้รับผิดชอบแต่เพียงผู้เดียวต่อความเห็นของข้าพเจ้า

ข้าพเจ้าได้สื่อสารกับผู้มีส่วนที่ในการกำกับดูแลในเรื่องต่างๆ ที่สำคัญ ซึ่งรวมถึง ขอบเขตและช่วงเวลาของการตรวจสอบตามที่ได้วางแผนไว้ ประเด็นที่มีนัยสำคัญที่พบจากการตรวจสอบ รวมถึงข้อบกพร่องที่มีนัยสำคัญในระบบการควบคุมภายใน หากข้าพเจ้าได้พบในระหว่างการตรวจสอบของข้าพเจ้า

ข้าพเจ้าได้ให้คำรับรองแก่ผู้มีส่วนที่ในการกำกับดูแลว่าข้าพเจ้าได้ปฏิบัติตามข้อกำหนดจรรยาบรรณที่เกี่ยวข้องกับความเป็นอิสระและได้สื่อสารกับผู้มีส่วนที่ในการกำกับดูแลเกี่ยวกับความสัมพันธ์ทั้งหมดตลอดจนเรื่องอื่น ซึ่งข้าพเจ้าเชื่อว่าไม่มีผลกระทบต่อบุคคลภายนอกอาจพิจารณาว่ากระทบต่อความเป็นอิสระของข้าพเจ้าและมาตรการที่ข้าพเจ้าใช้เพื่อป้องกันไม่ให้ข้าพเจ้าขาดความเป็นอิสระ

จากเรื่องที่เกี่ยวข้องกับผู้มีส่วนเกี่ยวข้องในการกำกับดูแล ข้าพเจ้าได้พิจารณาเรื่องต่างๆ ที่มีนัยสำคัญที่สุดในการตรวจสอบงบการเงินรวมและงบการเงินเฉพาะกิจการในงวดปัจจุบันและกำหนดเป็นเรื่องสำคัญในการตรวจสอบ ข้าพเจ้าได้อธิบายเรื่องเหล่านี้ในรายงานของผู้สอบบัญชีเว้นแต่กฎหมายหรือข้อบังคับไม่ให้เปิดเผยต่อสาธารณะเกี่ยวกับเรื่องดังกล่าว หรือในสถานการณ์ที่ยากที่จะเกิดขึ้น ข้าพเจ้าพิจารณาว่าไม่ควรสื่อสารเรื่องดังกล่าวในรายงานของข้าพเจ้า เพราะการกระทำดังกล่าวสามารถคาดการณ์ได้อย่างสมเหตุสมผลว่าจะมีผลกระทบในทางลบมากกว่าผลประโยชน์ต่อส่วนได้เสียสาธารณะจากการสื่อสารดังกล่าว

ผู้สอบบัญชีที่รับผิดชอบงานสอบบัญชีและการนำเสนอรายงานฉบับนี้ คือ นายธนกร ศรีไผ่ผล



(นายธนกร ศรีไผ่ผล)

ผู้สอบบัญชีรับอนุญาตเลขทะเบียน 4879

บริษัท บัญชีกิจ จำกัด

กรุงเทพมหานคร

26 กุมภาพันธ์ 2561

2. งบการเงินรวม

บริษัทฯ แสดงฐานะการเงินและผลการดำเนินงานจากงบการเงินรวม ซึ่งผ่านการตรวจสอบจากผู้สอบบัญชีแล้ว โดยแสดงเปรียบเทียบ 3 ปี คือ ปี 2560 2559 และ 2558

บริษัท ประจักษ์ โฮสติ้งส์ จำกัด (มหาชน) และบริษัทย่อย
งบแสดงฐานะการเงิน
สำหรับแต่ละปีสิ้นสุดวันที่ 31 ธันวาคม 2560 2559 และ 2558

<u>สินทรัพย์</u>	หน่วย : บาท		
	งบการเงินรวม		
สินทรัพย์หมุนเวียน	2560	2559	2558
เงินสดและรายการเทียบเท่าเงินสด	129,085,052	97,478,142	85,102,746
เงินลงทุนชั่วคราว			
เงินลงทุนในกองทุนส่วนบุคคล	31,739,118	30,327,039	28,241,745
อื่น ๆ	323,986,029	382,239,829	318,751,930
เงินลงทุนในหลักทรัพย์			
ตราสารหนี้ที่ถือจนครบกำหนดภายในหนึ่งปี	12,001,000	16,000,000	20,000,000
ลูกหนี้การค้าและลูกหนี้อื่น-สุทธิ	350,077,955	252,731,951	310,538,891
เงินให้กู้ยืมระยะสั้นแก่บริษัทที่เกี่ยวข้องกัน	10,000,000	-	-
สินทรัพย์หมุนเวียนอื่น	17,956,077	10,846,266	9,460,176
รวมสินทรัพย์หมุนเวียน	874,845,231	789,623,227	772,095,488
สินทรัพย์ไม่หมุนเวียน			
เงินฝากธนาคารที่ติดการระงับการถอน	30,000,000	30,000,000	32,001,000
เงินลงทุนในกิจการร่วมค้า บริษัทร่วมและบริษัทย่อย	117,292,202	116,429,268	115,109,711
เงินลงทุนระยะยาวอื่น	114,633,148	114,958,803	116,418,439
เงินให้กู้ยืมแก่พนักงาน	90,000	25,000	350,000
อสังหาริมทรัพย์เพื่อการลงทุน	46,215,000	46,215,000	46,215,000
ที่ดิน อาคารและอุปกรณ์-สุทธิ	99,319,226	97,346,306	92,857,847
สินทรัพย์ไม่มีตัวตน - สุทธิ	2,530	12,529	22,528
สินทรัพย์ภายใต้การควบคุม	6,870,235	9,401,314	11,990,491
สินทรัพย์ไม่หมุนเวียนอื่น	11,643,950	12,085,499	11,035,655
รวมสินทรัพย์ไม่หมุนเวียน	426,066,291	426,473,719	426,000,671
รวมสินทรัพย์	1,300,911,522	1,216,096,946	1,198,096,159

บริษัท ประกิต โฮลดิ้งส์ จำกัด (มหาชน) และบริษัทย่อย
งบแสดงฐานะการเงิน (ต่อ)
สำหรับแต่ละปีสิ้นสุดวันที่ 31 ธันวาคม 2560 2559 และ 2558

หนี้สินและส่วนของผู้ถือหุ้น	งบการเงินรวม		
	2560	2559	2558
หนี้สินหมุนเวียน			
เจ้าหนี้การค้าและเจ้าหนี้อื่น	315,053,041	302,446,115	272,261,883
ภาษีเงินได้คืนคิบุคคลค้างจ่าย	1,950,713	44,348	30,225,164
หนี้สินหมุนเวียนอื่น	34,376,665	27,033,135	28,813,629
รวมหนี้สินหมุนเวียน	351,380,419	329,523,598	331,300,676
หนี้สินไม่หมุนเวียน			
สิทธิการเช่ารถตัดบัญชี	13,396,737	14,481,220	15,565,702
ภาระผูกพันผลประโยชน์พนักงาน	22,889,447	21,510,767	17,597,697
รวมหนี้สินไม่หมุนเวียน	36,286,184	35,991,987	33,163,399
รวมหนี้สิน	387,666,603	365,515,585	364,464,075
ส่วนของผู้ถือหุ้น			
ทุนเรือนหุ้น			
ทุนจดทะเบียน			
หุ้นสามัญ 99,484,000 หุ้น มูลค่าหุ้นละ 1 บาท			99,484,000
หุ้นสามัญ 94,438,800 หุ้น มูลค่าหุ้นละ 1 บาท	94,438,800	94,438,800	
ทุนที่ออกและชำระแล้ว			
หุ้นสามัญ 60,000,000 หุ้น มูลค่าหุ้นละ 1 บาท			60,000,000
หุ้นสามัญ 54,954,800 หุ้น มูลค่าหุ้นละ 1 บาท		54,954,800	
หุ้นสามัญ 60,450,262 หุ้น มูลค่าหุ้นละ 1 บาท	60,450,262		
ส่วนเกินมูลค่าหุ้น	193,568,560	193,568,560	193,568,560
กำไรสะสม			
จัดสรรเป็นทุนสำรองตามกฎหมาย	10,000,000	10,000,000	10,000,000
ยังไม่ได้จัดสรร	659,439,635	612,514,980	598,463,915
สำรองสำหรับหุ้นทุนซื้อคืน	-	-	79,460,000
หุ้นทุนซื้อคืน-หุ้นสามัญ	-	-	(79,460,000)
องค์ประกอบอื่นของส่วนของผู้ถือหุ้น	(12,440,100)	(22,003,173)	(29,700,219)
รวมส่วนของผู้ถือหุ้นบริษัทใหญ่	911,018,357	849,035,167	832,332,256
ส่วนได้เสียที่ไม่มีอำนาจควบคุม	2,226,562	1,546,194	1,299,828
รวมส่วนของผู้ถือหุ้น	913,244,919	850,581,361	833,632,084
รวมหนี้สินและส่วนของผู้ถือหุ้น	1,300,911,522	1,216,096,946	1,198,096,159

บริษัท ประจักษ์ โซลคิงส์ จำกัด (มหาชน) และบริษัทย่อย
งบกำไรขาดทุนเบ็ดเสร็จ
สำหรับแต่ละปีสิ้นสุดวันที่ 31 ธันวาคม 2560 2559 และ 2558

	งบการเงินรวม		
	2560	2559	2558
รายได้			
รายได้ค่าบริการ	323,502,065	226,864,625	207,766,076
รายได้ค่านายหน้า	157,060,737	138,150,159	161,041,316
ดอกเบี้ยรับ	4,836,726	4,557,340	5,155,708
รายได้เงินปันผล	1,332,745	2,909,747	2,173,756
รายได้บริหารงานจัดการ	1,895,000	1,920,000	2,016,000
กำไรจากการขายอสังหาริมทรัพย์เพื่อการลงทุน	-	-	103,537,770
รายได้อื่น	26,807,528	29,177,292	5,779,965
รวมรายได้	515,434,801	403,579,163	487,470,591
ค่าใช้จ่าย			
ต้นทุนบริการ	280,517,055	194,424,627	179,854,045
ค่าใช้จ่ายในการขาย	60,191,482	55,924,907	59,000,726
ค่าใช้จ่ายในการบริหาร	103,762,593	86,850,357	90,790,933
รวมค่าใช้จ่าย	444,471,130	337,199,891	329,645,704
กำไรก่อนส่วนแบ่งกำไรจากเงินลงทุนในบริษัทร่วม	70,963,671	66,379,272	157,824,887
ส่วนแบ่งกำไรจากเงินลงทุนตามวิธีส่วนได้เสีย - บ.ร่วมและการร่วมค้า	1,940,934	1,319,557	1,491,574
กำไรก่อนภาษีเงินได้	72,904,605	67,698,829	159,316,461
ภาษีเงินได้	(14,854,855)	(12,810,371)	(42,828,140)
กำไรสุทธิสำหรับปี	58,049,750	54,888,458	116,488,321
กำไร(ขาดทุน)เบ็ดเสร็จอื่น :			
รายการที่จะไม่ถูกจัดประเภทรายการใหม่เข้าไปไว้ในกำไรหรือขาดทุน			
ผลกำไร(ขาดทุน)จากการประมาณการตามหลักคณิตศาสตร์ประกันภัย	-	(4,124,772)	6,869
ผลกระทบของภาษีเงินได้	-	824,955	(1,374)
	-	(3,299,817)	5,495
รายการที่อาจถูกจัดประเภทรายการใหม่เข้าไปไว้ในกำไรหรือขาดทุน			
ผลกำไร(ขาดทุน)จากการวัดมูลค่าเงินลงทุนเพื่อขาย	12,133,194	9,846,770	(12,538,580)
ผลต่างของอัตราแลกเปลี่ยนจากการแปลงค่างบการเงิน	(143,482)	(180,370)	(48,254)
ผลกระทบของภาษีเงินได้	(2,426,639)	(1,969,354)	2,507,716
	9,563,073	7,697,046	(10,079,118)
กำไร(ขาดทุน)เบ็ดเสร็จอื่นสำหรับงวด-สุทธิจากภาษี	9,563,073	4,397,229	(10,073,623)
กำไรเบ็ดเสร็จรวมสำหรับงวด	67,612,823	59,285,687	106,414,698
การแบ่งกำไรสุทธิ			
ส่วนที่เป็นของบริษัทใหญ่	58,101,059	54,641,042	116,645,990
ส่วนที่เป็นของส่วนได้เสียที่ไม่มีอำนาจควบคุม	(51,309)	247,416	(157,669)
กำไรสุทธิสำหรับปี	58,049,750	54,888,458	116,488,321
การแบ่งกำไรเบ็ดเสร็จรวม			
ส่วนที่เป็นของผู้ถือหุ้นบริษัทใหญ่	67,664,132	59,038,271	106,572,367
ส่วนที่เป็นของส่วนได้เสียที่ไม่มีอำนาจควบคุม	(51,309)	247,416	(157,669)
กำไรเบ็ดเสร็จรวมสำหรับปี	67,612,823	59,285,687	106,414,698
กำไรต่อหุ้น (บาท : หุ้น)			
กำไรต่อหุ้นขั้นพื้นฐาน	0.96	0.98	2.15

บริษัท ประคิด โฮลดิ้งส์ จำกัด (มหาชน) และบริษัทย่อย
 งบแสดงการเปลี่ยนแปลงส่วนของผู้ถือหุ้น (งบการเงินรวม)
 สำหรับปีสิ้นสุดวันที่ 31 ธันวาคม พ.ศ. 2560 2559 และ 2558

หน่วย:บาท

	ส่วนที่เป็นของของผู้ถือหุ้นบริษัทใหญ่												รวมส่วนของผู้ถือหุ้น
	ทุนเรือนหุ้น		ส่วนเกินจากการจำหน่ายหุ้นทุนซื้อคืน	กำไรสะสม				องค์ประกอบอื่นของส่วนของผู้ถือหุ้น			รวมส่วนของผู้ถือหุ้นของบริษัท	ส่วนได้เสียที่ไม่มีอำนาจควบคุม	
	ที่ออกและชำระแล้ว	ส่วนเกินมูลค่าหุ้น		จัดสรรแล้วตามกฎหมาย	ยังไม่ได้จัดสรร	สำรองสำหรับซื้อหุ้นคืน	หุ้นทุนซื้อคืน-หุ้นสามัญ	ขาดทุนที่ยังไม่เกิดขึ้นจากการปรับมูลค่าเงินลงทุน	ส่วนปรับปรุงจากการแปลง	รวมองค์ประกอบอื่นของส่วนของผู้ถือหุ้น			
ยอดคงเหลือ ณ วันที่ 1 มกราคม พ.ศ.2558	60,000,000	193,568,560	-	10,000,000	525,172,430	79,460,000	(79,460,000)	(19,611,556)	(9,545)	(19,621,101)	769,119,889	1,458,547	770,578,436
จ่ายเงินปันผล	-	-	-	-	(43,360,000)	-	-	-	-	-	(43,360,000)	(1,050)	(43,361,050)
กำไรสำหรับปี	-	-	-	-	116,645,990	-	-	-	-	-	116,645,990	(157,669)	116,488,321
กำไรขาดทุนเบ็ดเสร็จอื่น	-	-	-	-	-	-	-	-	-	-	-	-	-
กำไรจากการประมาณการตามหลักคณิตศาสตร์ประกกันกับ	-	-	-	-	5,495	-	-	-	-	-	5,495	-	5,495
อื่นๆ	-	-	-	-	-	-	-	(10,030,864)	(48,254)	(10,079,118)	(10,079,118)	-	(10,079,118)
ยอดคงเหลือ ณ วันที่ 31 ธันวาคม พ.ศ. 2558	60,000,000	193,568,560	-	10,000,000	598,463,915	79,460,000	(79,460,000)	(29,642,420)	(57,799)	(29,700,219)	832,332,256	1,299,828	833,632,084
ยอดคงเหลือ ณ วันที่ 1 มกราคม พ.ศ.2559	60,000,000	193,568,560	-	10,000,000	598,463,915	79,460,000	(79,460,000)	(29,642,420)	(57,799)	(29,700,219)	832,332,256	1,299,828	833,632,084
จ่ายเงินปันผล	-	-	-	-	(54,784,800)	-	-	-	-	-	(54,784,800)	(1,050)	(54,785,850)
กำไรสำหรับปี	-	-	-	-	54,641,042	-	-	-	-	-	54,641,042	247,416	54,888,458
กำไรขาดทุนเบ็ดเสร็จอื่น	-	-	-	-	-	-	-	-	-	-	-	-	-
ขาดทุนจากการประมาณการตามหลักคณิตศาสตร์ประกกันกับ	-	-	-	-	(3,299,817)	-	-	-	-	-	(3,299,817)	-	(3,299,817)
อื่นๆ	-	-	-	-	-	-	-	7,877,416	(180,370)	7,697,046	7,697,046	-	7,697,046
จำหน่ายหุ้นทุนสามัญซื้อคืน	-	-	2,108,680	-	10,340,760	(10,340,760)	10,340,760	-	-	-	12,449,440	-	12,449,440
ยกเลิกหุ้นทุนสามัญซื้อคืน	(5,045,200)	-	(2,108,680)	-	7,153,880	(69,119,240)	69,119,240	-	-	-	-	-	-
ยอดคงเหลือ ณ วันที่ 31 ธันวาคม พ.ศ. 2559	54,954,800	193,568,560	-	10,000,000	612,514,980	-	-	(21,765,004)	(238,169)	(22,003,173)	849,035,167	1,546,194	850,581,361
ยอดคงเหลือ ณ วันที่ 1 มกราคม พ.ศ.2560	54,954,800	193,568,560	-	10,000,000	612,514,980	-	-	(21,765,004)	(238,169)	(22,003,173)	849,035,167	1,546,194	850,581,361
จ่ายหุ้นปันผล	5,495,462	-	-	-	-	-	-	-	-	-	5,495,462	-	5,495,462
เงินปันผลให้ผู้ถือหุ้นของบริษัท	-	-	-	-	(10,990,960)	-	-	-	-	-	(10,990,960)	(700)	(10,991,660)
รวมเงินทุนที่ได้รับจากผู้ถือหุ้นและการจัดสรรให้ผู้ถือหุ้น	5,495,462	-	-	-	(10,990,960)	-	-	-	-	-	(5,495,498)	(700)	(5,496,198)
การเปลี่ยนแปลงในส่วนได้เสียในบริษัทย่อย	-	-	-	-	-	-	-	-	-	-	-	-	-
โดยอำนาจควบคุมไม่เปลี่ยนแปลง	-	-	-	-	(185,444)	-	-	-	-	-	(185,444)	732,377	546,933
รวมรายการกับผู้ถือหุ้นที่บันทึกโดยตรงเข้าส่วนของผู้ถือหุ้น	5,495,462	-	-	-	(11,176,404)	-	-	-	-	-	(5,680,942)	731,677	(4,949,265)
กำไร(ขาดทุน)สำหรับปี	-	-	-	-	58,101,059	-	-	-	-	-	58,101,059	(51,309)	58,049,750
กำไร(ขาดทุน)เบ็ดเสร็จอื่น	-	-	-	-	-	-	-	9,706,555.00	(143,482)	9,563,073	9,563,073	-	9,563,073
ยอดคงเหลือ ณ วันที่ 31 ธันวาคม พ.ศ. 2560	60,450,262	193,568,560	-	10,000,000	659,439,635	-	-	(12,058,449)	(381,651)	(12,440,100)	911,018,357	2,226,562	913,244,919

บริษัท ประจักษ์ โซลดิ้งส์ จำกัด (มหาชน) และบริษัทย่อย

งบกระแสเงินสด

สำหรับปีสิ้นสุดวันที่ 31 ธันวาคม 2560 2559 และ 2558

หน่วย : บาท

	งบการเงินรวม		
	2560	2559	2558
กระแสเงินสดจากกิจกรรมดำเนินงาน			
กำไรสำหรับปี	58,049,750	54,888,458	116,488,321
รายการปรับปรุง			
ค่าเสื่อมราคา	7,924,972	6,587,552	5,582,961
ค่าตัดจ่ายสินทรัพย์ไม่มีตัวตน	9,999	9,999	11,023
ค่าเผื่อค้อยค่าเงินลงทุน	3,142,837	-	-
หนี้สูญรับคืน	-	(2,083,109)	(655,991)
(กำไร)ขาดทุนจากการขายเงินลงทุนชั่วคราวและระยะยาว	(2,391,629)	(4,457,894)	1,921,120.00
(กำไร)ขาดทุนจากการปรับมูลค่าเงินลงทุนชั่วคราว	(5,041,104)	(5,710,674)	(2,145,977)
(กำไร)ขาดทุนจากการขายอสังหาริมทรัพย์เพื่อการลงทุน	-	-	(103,537,770)
(กำไร)ขาดทุนจากการขายที่ดิน อาคาร อุปกรณ์	(224,870)	(345,412)	2,743
ประมาณการผลประโยชน์พนักงาน	2,214,680	2,349,898	2,557,635
รายได้ค่าสิทธิการเข้าตักบัญชี	(1,084,483)	(1,084,483)	(1,084,483)
รายได้เงินปันผล	(1,822,745)	(2,909,747)	(2,173,755)
รายได้ดอกเบี้ย	(4,836,726)	(4,557,340)	(5,155,708)
รายได้อื่น	-	-	(1,000)
(กำไร)ขาดทุนของบริษัทร่วมและการร่วมค้า			
ตามวิธีส่วนได้เสีย	(862,934)	(1,319,557)	(1,491,574)
(กำไร)ขาดทุนจากอัตราแลกเปลี่ยนที่ยังไม่เกิดขึ้นจริง	43,555	(64,150)	(115,660)
ค่าใช้จ่ายภาษีเงินได้	14,854,855	12,810,371	42,828,141
	69,976,157	54,113,912	53,030,026
การเปลี่ยนแปลงในสินทรัพย์และหนี้สินดำเนินงาน			
เงินลงทุนชั่วคราวขายไป	142,061,573	127,219,869	245,384,613
ลงทุนในเงินลงทุนชั่วคราว	(80,000,000)	(187,108,738)	(311,704,383)
ลูกหนี้การค้าและลูกหนี้อื่น	(105,904,099)	67,774,555	(50,473,806)
สินทรัพย์หมุนเวียนอื่น	(16,951,907)	6,437,997	6,885,706
สินทรัพย์ไม่หมุนเวียนอื่น	441,549	(5,221,464)	(4,981,399)
เจ้าหนี้การค้าและเจ้าหนี้อื่น	12,606,925	34,435,928	35,025,775
หนี้สินหมุนเวียนอื่น	7,343,530	(1,780,494)	7,581,562
ภาระผูกพันผลประโยชน์พนักงานจ่ายโดยโครงการ	(836,000)	(2,561,600)	(4,812,000)
เงินสดได้มาจาก(ใช้ไปใน)กิจกรรมดำเนินงาน	28,737,728	93,309,965	(24,063,906)
จ่ายภาษีเงินได้นิติบุคคล	(3,001,953)	(45,198,878)	(20,656,323)
เงินสดสุทธิได้มาจาก(ใช้ไปใน)กิจกรรมดำเนินงาน	25,735,775	48,111,087	(44,720,229)

บริษัท ประจักษ์ โฮลดิ้งส์ จำกัด (มหาชน) และบริษัทย่อย

งบกระแสเงินสด(ต่อ)

สำหรับปีสิ้นสุดวันที่ 31 ธันวาคม 2560 2559 และ 2558

	งบการเงินรวม		
	2560	2559	2558
กระแสเงินสดจากกิจกรรมลงทุน (เพิ่มขึ้น)ลดลง			
เงินให้กู้ยืมแก่พนักงาน	(200,000)	-	(400,000)
เงินให้กู้ยืมแก่บริษัทที่เกี่ยวข้องกัน	(10,000,000)		
เงินสหรับจากการให้กู้ยืม	280,000	560,000	510,000
เงินลงทุนในเงินประจำ	-	-	(1,000,000)
ลงทุนในบริษัทร่วม	-	-	(150,375,000)
ลงทุนในเงินลงทุนระยะยาว	(36,428,427)	(51,429,739)	(33,325,451)
เงินสหรับจากการไถ่ถอนเงินลงทุนระยะยาว	28,000,000	20,000,000	10,000,000
เงินสหรับจากการขายเงินลงทุนระยะยาว	33,355,320	40,180,647	6,952,313
ซื้อที่ดิน อาคารและอุปกรณ์	(10,034,644)	(11,136,798)	(6,777,825)
ซื้อสินทรัพย์ไม่มีตัวตน	-	-	(30,000)
เงินสหรับจากการขายอสังหาริมทรัพย์เพื่อการลงทุน	-	-	250,300,000
เงินสหรับจากการขายที่ดินอาคารและอุปกรณ์	336,649	390,075	12,000
เงินสหรับจากเงินปันผล	1,822,745	2,909,748	2,173,755
ดอกเบี้ยรับ	4,354,198	5,291,032	5,348,306
เงินสดสุทธิที่ได้มาจาก(ใช้ไป)กิจกรรมลงทุน	11,485,841	6,764,965	83,388,098
กระแสเงินสดจากกิจกรรมจัดหาเงิน			
จ่ายเงินปันผลให้ผู้ถือหุ้นบริษัท	(5,495,498)	(54,784,800)	(43,360,000)
จำหน่ายหุ้นทุนซื้อคืน	-	12,449,440	-
จ่ายเงินปันผลแก่ส่วนได้เสียที่ไม่มีอำนาจควบคุม	(700)	(1,050)	(1,050)
เงินสดสุทธิใช้ไปในกิจกรรมจัดหาเงิน	(5,496,198)	(42,336,410)	(43,361,050)
เงินสดและรายการเทียบเท่าเงินสดเพิ่มขึ้น(ลดลง)สุทธิ	31,725,418	12,539,642	(4,693,181)
เงินสดและรายการเทียบเท่าเงินสด ณ วันที่ 1 มกราคม	97,478,142	85,102,746	89,774,793
ผลกระทบจากอัตราแลกเปลี่ยนของเงินตราต่างประเทศคงเหลือสิ้นปี	(118,508)	(164,246)	21,134
เงินสดและรายการเทียบเท่าเงินสด ณ วันที่ 31 ธันวาคม	129,085,052	97,478,142	85,102,746
ข้อมูลกระแสเงินสดเปิดเผยเพิ่มเติม			
จำนวนเงินที่ยังไม่ได้ใช้ของวงเงินสินเชื่อที่อาจนำมา			
ใช้เพื่อกิจกรรมในอนาคต	41,000	41,000	41,000

14. กำไรแข็งของฝ่ายจัดการเกี่ยวกับผลการดำเนินงานและฐานะการเงิน

ในด้านผลการดำเนินงาน ปี 2560 กลุ่มบริษัทมีรายได้จากกิจกรรมโฆษณาทั้งสิ้น 200.0 ล้านบาท นอกจากนี้ยังมีรายได้อื่น ๆ อีก 34.9 ล้านบาท รวมเป็นรายได้จากกิจกรรมปกติ 234.9 ล้านบาท เมื่อหักค่าใช้จ่ายในการขายและบริหาร 163.9 ล้านบาท ก็จะมีกำไรจากกิจกรรมปกติก่อนภาษีเงินได้ 71.0 ล้านบาท และเมื่อหักค่าใช้จ่ายภาษีเงินได้ 14.9 ล้านบาท ก็จะมีกำไรจากกิจกรรมปกติสุทธิ 56.1 ล้านบาท นอกจากนี้ปี 2559 ยังมีส่วนแบ่งกำไรจากบริษัทร่วมอีก 1.9 ล้านบาท ดังนั้นปี 2560 กลุ่มบริษัทจึงมีกำไรสุทธิสำหรับงวด 58.0 ล้านบาท ในส่วนของกำไร (ขาดทุน) เบ็ดเสร็จอื่น ปี 2560 กลุ่มบริษัทมีกำไรเบ็ดเสร็จอื่นสุทธิ 9.6 ล้านบาท และเมื่อรวมกับกำไรสุทธิสำหรับงวด ปี 2560 กลุ่มบริษัทมีกำไรเบ็ดเสร็จรวมสำหรับงวด 67.6 ล้านบาท

ในด้านฐานะการเงิน ณ 31 ธันวาคม 2560 กลุ่มบริษัทมีสินทรัพย์ทั้งสิ้น 1,300.9 ล้านบาท หนี้สินทั้งสิ้น 387.7 ล้านบาท และส่วนของผู้ถือหุ้นทั้งสิ้น 913.2 ล้านบาท ดังนั้น กลุ่มบริษัท จึงมีหนี้สินเพียง 29.8% ของสินทรัพย์และหนี้สินเพียง 42.5% ของส่วนของผู้ถือหุ้น โดยเฉพาะอย่างยิ่งกลุ่มบริษัท ไม่มีเงินกู้ทั้งระยะสั้นและระยะยาวจึงไม่มีภาระในการจ่ายเงินต้นและดอกเบี้ย นอกจากนี้ กลุ่มบริษัทมีกำไรสุทธิและกำไรเบ็ดเสร็จมาตลอด รวมทั้งบริษัท ประกิด โฮลดิ้งส์ จำกัด (มหาชน) ได้ลงทุนในบริษัท การแพทย์ สุขุมวิท 62 จำกัด จึงเป็นการช่วยเสริมให้กลุ่มบริษัทมีรายได้เพิ่มในอนาคต นอกเหนือจากรายได้จากโฆษณาซึ่งเป็นรายได้หลักก็จะยังทำให้มีกำไรเพิ่มขึ้นด้วย

ด้วยเหตุนี้ ฐานะการเงินในระยะยาวของกลุ่มบริษัทจึงมั่นคงพอสมควร ส่วนในระยะสั้น กลุ่มบริษัทก็มีฐานะการเงินมั่นคงพอสมควรเช่นกัน เนื่องจากปี 2560 มีสินทรัพย์หมุนเวียน 874.8 ล้านบาท ในขณะที่มีหนี้สินหมุนเวียน 351.4 ล้านบาท หรือมีสินทรัพย์หมุนเวียนเป็น 2.5 เท่าของหนี้สินหมุนเวียนรวมทั้งมีสินทรัพย์ที่มีสภาพคล่องเป็น 2.4 เท่าของหนี้สินหมุนเวียน ตลอดจนลูกหนี้ส่วนใหญ่ของกลุ่มบริษัทชำระหนี้ครบถ้วนและตามกำหนด ทำให้กลุ่มบริษัทสามารถชำระหนี้ได้ครบถ้วนและตามกำหนดเช่นกัน

อนึ่ง กลุ่มบริษัทคาดการณ์ว่าปี 2561 ลูกค้ายังคงใช้งบประมาณไม่น้อยกว่าปี 2560 อีกทั้งกลุ่มบริษัทเองก็เร่งแสวงหาลูกค้ารายใหม่เพิ่มขึ้น และมีนโยบายขยายธุรกิจโฆษณาไปยังช่องทางอื่น ๆ อีกด้วย ดังนั้นกลุ่มบริษัทจึงมีความเชื่อมั่นว่าจะสามารถดำเนินธุรกิจนี้ต่อไปได้อย่างต่อเนื่องในอนาคต

คำอธิบายและวิเคราะห์ผลการดำเนินงานและฐานะการเงิน

14.1 ภาพรวมการดำเนินงาน

บริษัทฯ และบริษัทย่อยดำเนินธุรกิจหลักเกี่ยวกับการโฆษณา โดยผลิตวัสดุโฆษณาและวางแผนซื้อสื่อโฆษณาให้ลูกค้า ซึ่งลูกค้าจะต้องกำหนดจำนวนเงินของแต่ละกิจกรรมดังกล่าวให้กลุ่มบริษัทไปดำเนินการงานโฆษณาในแต่ละคราว เมื่อรวมจำนวนเงินของทั้งสองกิจกรรมที่ลูกค้ากำหนดให้ก็จะเรียกว่า "งบโฆษณา" หรือ "Advertising Budget หรือ "Billings" อย่างไรก็ตาม รายได้ของธุรกิจโฆษณามีใช้งบประมาณทั้งหมดเนื่องจากรายได้ของธุรกิจโฆษณามี 2 ลักษณะ ดังนี้

1. รายได้จากการผลิตวัสดุโฆษณา จำนวนเงินทั้งสิ้นที่ธุรกิจโฆษณาเรียกเก็บจากลูกค้าซึ่งประกอบด้วยต้นทุนต่าง ๆ ในการผลิตวัสดุโฆษณาและค่าบริการของธุรกิจโฆษณา ดังนั้น รายได้ส่วนนี้จะเป็นจำนวนเดียวกับบิลโฆษณา (Billings) การแสดงรายการในงบกำไรขาดทุนเบ็ดเสร็จ รายได้ส่วนนี้เรียกว่า รายได้ค่าบริการ (Revenue from rendering services) และแยกแสดงต้นทุนต่าง ๆ ที่ใช้ในการผลิตวัสดุโฆษณาโดยเรียกว่า ต้นทุนบริการ (Cost of rendering of services)

2. รายได้จากการวางแผนและซื้อสื่อโฆษณาให้ลูกค้า หมายถึงจำนวนเงินเฉพาะที่เป็นส่วนต่าง ๆ ของจำนวนเงินทั้งสิ้นที่เรียกเก็บจากลูกค้า กับ จำนวนเงินที่ธุรกิจโฆษณาต้องจ่ายให้สื่อโฆษณาต่าง ๆ การแสดงรายการในงบกำไรขาดทุนเบ็ดเสร็จ รายได้ส่วนนี้ เรียกว่า รายได้ค่านายหน้า (Revenue from agency)

ด้วยเหตุที่ธุรกิจโฆษณาเป็นธุรกิจบริการที่มีลักษณะเฉพาะด้าน การจำแนกประเภทรายได้ ต้นทุนและค่าใช้จ่ายต่าง ๆ จึงควรแตกต่างไปจากธุรกิจบริการอื่น ๆ เพื่อสะท้อนลักษณะการดำเนินงานที่แท้จริงของธุรกิจประเภทนี้ ดังนั้นรูปแบบการนำเสนองบกำไรขาดทุนเบ็ดเสร็จเพื่อวิเคราะห์ผลการดำเนินงานให้มีความชัดเจนยิ่งขึ้น จึงมีการตัดแปลงบางส่วนแตกต่างไปจากรูปแบบที่ปรากฏในงบการเงินรวมของบริษัท ดังนี้

งบกำไรขาดทุนเบ็ดเสร็จ(ภายหลังการตัดแปลงรูปแบบการนำเสนอ)

(หน่วย : ล้านบาท)

รายการ	บมจ.ประจักษ์และบริษัทในเครือ		
	ปี 2560	ปี 2559	ปี 2558
1. รายได้ค่าบริการ	323.50	226.86	207.77
2. หัก ต้นทุนบริการ	(280.52)	(194.42)	(179.85)
3. รายได้ค่าบริการ(สุทธิ)	42.98	32.44	27.92
4. รายได้ค่านายหน้า	157.06	138.15	161.04
5. รวมรายได้จากกิจกรรมโฆษณา	200.04	170.59	188.95
6. รายได้บริหารงานจัดการ	1.89	1.92	2.02
7. ดอกเบี้ยรับ	4.84	4.56	5.16
8. เงินปันผลรับ(ทั่วไป)	1.33	2.91	2.17
9. รายได้อื่น ๆ	26.81	29.18	5.77
10. รวมรายได้จากกิจกรรมอื่น	34.87	38.57	15.12
11. รวมรายได้จากกิจกรรมปกติ	234.91	209.16	204.08
12. หัก ค่าใช้จ่ายในการขาย	(60.19)	(55.93)	(59.00)
13. หัก ค่าใช้จ่ายในการบริหาร (ดูคำนวณประกอบ)	(103.76)	(86.85)	(A)* (82.53)
14. กำไรจากกิจกรรมปกติก่อนภาษีเงินได้	70.96	66.38	62.55
15. หัก ภาษีเงินได้ (ดูคำนวณประกอบ)	(14.86)	(12.81)	(B)* (12.42)
16. กำไรจากกิจกรรมปกติหลังหักภาษี	56.10	53.57	50.13
17. รายได้จากการขายที่ดินสุทธิจากค่าธรรมเนียมในการโอนและภาษีเงินได้	0.00	0.00	(C)* 64.87

*ดูการคำนวณประกอบ

(หน่วย : ล้านบาท)

รายการ	บมจ.ประจักษ์และบริษัทในเครือ		
	ปี 2560	ปี 2559	ปี 2558
18. ส่วนแบ่งกำไร(ขาดทุน) จากบริษัทร่วม บริษัทย่อย และการร่วมค้า	1.94	1.32	1.49
19. กำไรสุทธิสำหรับปี	58.04	54.89	116.49
20. กำไร(ขาดทุน) เบ็ดเสร็จอื่น :			
21. ผลกำไร(ขาดทุน) จากการ วัตถุประสงค์เงินลงทุนเพื่อขาย	12.13	9.85	(12.54)
22. ผลต่างของอัตราแลกเปลี่ยนจากการแปลงค่างบการเงิน	(0.14)	(0.18)	(0.05)
23. ผลกำไร(ขาดทุน) จากการประมาณการตามหลักคณิตศาสตร์ประกันภัย	-	(4.12)	0.01
24. รวมกำไร(ขาดทุน) เบ็ดเสร็จอื่น	11.99	5.55	(12.58)
25. หัก ภาษีเงินได้ของกำไร(ขาดทุน) เบ็ดเสร็จอื่น	(2.42)	(1.15)	2.50
26. กำไร(ขาดทุน) เบ็ดเสร็จอื่นสุทธิ	9.57	4.40	(10.08)
27. กำไร(ขาดทุน) เบ็ดเสร็จรวมสำหรับปี	67.61	59.29	106.41

คำนวณประกอบ

(หน่วย : ล้านบาท)

(A) ค่าใช้จ่ายในการบริหาร

ยอดที่ปรากฏในงบการเงินรวมก่อนการตัดแปลง

90.79

หัก ค่าธรรมเนียมในการ โอนที่ดิน

(8.26)

ยอดที่แสดงในงบการเงินรวมภายหลังการตัดแปลง

82.53

(B) ค่าใช้จ่ายภาษีเงินได้

ยอดที่ปรากฏในงบการเงินรวมก่อนการตัดแปลง

42.83

หัก ภาษีเงินได้ของกำไรจากการขายที่ดิน :

ราคาขาย

250.30

หัก ราคาทุน

(90.00)

ค่าธรรมเนียมในการ โอนที่ดิน

(8.26)

กำไรจากการขายที่ดินก่อนหักภาษีเงินได้

152.04

ภาษีเงินได้ของกำไรจากการขายที่ดิน (152.04x20%)

(30.41)

ยอดที่แสดงในงบการเงินรวมภายหลังการตัดแปลง

12.42

(C) กำไรจากการขายที่ดินสุทธิจากค่าธรรมเนียมในการ โอนที่ดินและค่าใช้จ่ายภาษีเงินได้

ยอดที่ปรากฏในงบการเงินรวมก่อนการตัดแปลง

103.54

หัก ค่าธรรมเนียมในการ โอนที่ดิน

(8.26)

ค่าใช้จ่ายภาษีเงินได้

(30.41)

ยอดที่แสดงในงบการเงินรวมภายหลังการตัดแปลง

64.87

สำหรับภาพรวมการดำเนินงานของบริษัทฯ และบริษัทย่อยในปี 2560 จะแบ่งกล่าวเป็นกิจกรรมต่าง ๆ ตามรูปแบบงบกำไรขาดทุนเบ็ดเสร็จดังกล่าวข้างต้น ดังนี้

1. กิจกรรมหลัก ซึ่งเป็นกิจกรรมโฆษณาให้ลูกค้า ปี 2558 ถึงปี 2560 บริษัทและบริษัทย่อยมีรายได้ค่าบริการในการผลิตวัสดุโฆษณา และรายได้ค่านายหน้าตัวแทนดังนี้

1.1 **รายได้ค่าบริการ** ปี 2560 มีมูลค่าเท่ากับ 323.5 ล้านบาท ในขณะที่ปี 2559 และปี 2558 มีมูลค่าเท่ากับ 226.9 ล้านบาท และ 207.8 ล้านบาท ตามลำดับ สาเหตุที่ปี 2560 มีมูลค่าเพิ่มขึ้นจากปี 2559 และปี 2558 เนื่องจากปี 2560 ลูกค้าใช้งบผลิตวัสดุโฆษณามากกว่าปี 2559 และปี 2558 ก่อนข้างมาก จึงส่งผลให้ปี 2560 มีรายได้ค่าบริการสูงกว่าปี 2559 และปี 2558

ต้นทุนบริการ ปี 2560 มีมูลค่าเท่ากับ 280.5 ล้านบาท ในขณะที่ปี 2559 และ ปี 2558 มีมูลค่าเท่ากับ 194.4 ล้านบาท และ 179.9 ล้านบาท ตามลำดับ สาเหตุที่ปี 2560 มีมูลค่าสูงขึ้นจากปี 2559 และปี 2558 เนื่องจากการปรับเงินเดือนและค่าตอบแทนอื่นของพนักงานในแผนกที่เกี่ยวข้องสูงขึ้น ส่วนต้นทุนบริการอื่น ๆ จะผันแปรตามรายได้ค่าบริการที่เพิ่มขึ้น

รายได้ค่าบริการสุทธิ หมายถึงรายได้ค่าบริการหักด้วย ต้นทุนบริการปี 2560 จะมีรายได้ค่าบริการสุทธิ 43.0 ล้านบาท ในขณะที่ปี 2559 และปี 2558 มีมูลค่าเท่ากับ 32.5 ล้านบาท และ 27.9 ล้านบาท ตามลำดับ

1.2 **รายได้ค่านายหน้า** ปี 2560 มีมูลค่าเท่ากับ 157.0 ล้านบาท ในขณะที่ปี 2559 ปี 2558 มีมูลค่า 138.1 ล้านบาท และ 161.1 ล้านบาทตามลำดับ สาเหตุที่ปี 2560 มีมูลค่าเพิ่มขึ้นจากปี 2559 เนื่องจากปี 2560 ลูกค้าใช้งบในการซื้อสื่อโฆษณาเพิ่มขึ้นจากปี 2559 อย่างไรก็ดี รายได้ค่านายหน้าของปี 2560 มีมูลค่าน้อยกว่าปี 2558 เนื่องจากปี 2558 ไม่มีเหตุการณ์ที่ต้องหยุดชะงักการโฆษณาของลูกค้าในไตรมาส 4 เหมือนอย่างปี 2559 และปี 2560

รวมรายได้จากกิจกรรมโฆษณา หมายถึงรายได้ค่าบริการสุทธิ บวกด้วย รายได้ค่านายหน้า ซึ่งปี 2560 มีมูลค่าเท่ากับ 200.0 ล้านบาท ในขณะที่ปี 2559 และปี 2558 มีมูลค่าเท่ากับ 170.6 ล้านบาท และ 189.0 ล้านบาท ตามลำดับ

สรุป ปี 2560 มีรายได้จากกิจกรรมโฆษณามากกว่าปี 2559 และปี 2558 เป็นจำนวน 29.4 ล้านบาทและ 11.0 ล้านบาท ตามลำดับ

2. กิจกรรมอื่นๆ ได้แก่ กิจกรรมทางด้านการบริหารจัดการให้บริษัทในเครือและกิจกรรมการลงทุนในตราสารหนี้และตราสารทุนของบริษัทที่จดทะเบียนในตลาดหลักทรัพย์แห่งประเทศไทย รวมทั้งการฝากเงินกับสถาบันการเงินต่าง ๆ รายได้ของกิจกรรมอื่น ๆ ประกอบด้วยรายการต่อไปนี้

2.1 **รายได้บริหารงานจัดการ** ปี 2560 มีมูลค่าเท่ากับ 1.9 ล้านบาท ในขณะที่ปี 2559 และ ปี 2558 มีมูลค่าเท่ากับ 1.9 ล้านบาทและ 2.0 ล้านบาท ตามลำดับ ดังนั้นทั้ง 3 ปี จึงมีมูลค่าใกล้เคียงกันมาก

2.2 **ดอกเบี้ยรับ** ปี 2560 มีมูลค่าเท่ากับ 4.9 ล้านบาท ในขณะที่ปี 2559 และปี 2558 มีมูลค่าเท่ากับ 4.6 ล้านบาท และ 5.1 ล้านบาทตามลำดับ สาเหตุที่ปี 2559 และปี 2560 มีมูลค่าลดลงจากปี 2558 เนื่องจากเงินลงทุนในตราสารหนี้บางส่วนที่กลุ่มบริษัทถือไว้ครบกำหนดในปี 2559 และปี 2560 รวมทั้งเงินฝากธนาคาร โดยเฉลี่ยในปี 2559 และปี 2560 ก็ลดลงจากปี 2558 ส่วนอัตราดอกเบี้ยของเงินลงทุนในตราสารหนี้และอัตราดอกเบี้ยเงินฝากธนาคารของทั้ง 3 ปี ต่างกันเล็กน้อย

2.3 รายได้เงินปันผล ปี 2560 มีมูลค่าเท่ากับ 1.3 ล้านบาท ในขณะที่ปี 2559 และปี 2558 มีมูลค่าเท่ากับ 2.9 ล้านบาท และ 2.2 ล้านบาทตามลำดับ สาเหตุที่ปี 2560 มีมูลค่าน้อยกว่าปี 2559 และปี 2558 เนื่องจากปี 2560 กลุ่มบริษัทมีการซื้อเงินลงทุนในตราสารทุนน้อยกว่าปี 2559 และปี 2558

2.4 รายได้อื่น ๆ ปี 2560 มีมูลค่า 26.8 ล้านบาท ในขณะที่ปี 2559 และปี 2558 มีมูลค่า 29.2 ล้านบาท และ 5.8 ล้านบาทตามลำดับ สาเหตุที่ปี 2560 และปี 2559 มีมูลค่าเพิ่มขึ้นจากปี 2558 เป็นอย่างมาก เนื่องจากปี 2560 และปี 2559 มีกำไรจากการขายเงินลงทุนในหลักทรัพย์ต่าง ๆ รวมทั้งมีรายได้ประเภทอื่น ๆ เพิ่มขึ้นจากปี 2558 เป็นอย่างมาก

รวมรายได้จากกิจกรรมอื่น ปี 2560 มีมูลค่าเท่ากับ 34.9 ล้านบาท ในขณะที่ปี 2559 และปี 2558 มีมูลค่า 38.6 ล้านบาท และ 15.1 ล้านบาท ตามลำดับ

รวมรายได้จากกิจกรรมปกติ หมายถึงรายได้จากกิจกรรมหลัก คือ รายได้จากกิจกรรมโฆษณา บวกด้วยรายได้จากกิจกรรมอื่น ๆ ที่เกิดขึ้นเป็นประจำ ซึ่งปี 2560 มีมูลค่าเท่ากับ 234.9 ล้านบาท ในขณะที่ปี 2559 และปี 2558 มีมูลค่าเท่ากับ 209.2 ล้านบาท และ 204.1 ล้านบาท ตามลำดับ

สรุปปี 2560 มีรายได้จากกิจกรรมปกติมากกว่าปี 2559 และปี 2558 เป็นจำนวน 25.7 ล้านบาท และ 30.8 ล้านบาท ตามลำดับ

รายการต่อไปนี้จะเป็นการสรุปค่าใช้จ่ายในการดำเนินงานซึ่งประกอบด้วยค่าใช้จ่ายในการขาย และค่าใช้จ่ายในการบริหาร

ค่าใช้จ่ายในการขาย ปี 2560 มีมูลค่าเท่ากับ 60.2 ล้านบาท ในขณะที่ปี 2559 และปี 2558 มีมูลค่าเท่ากับ 55.9 ล้านบาทและ 59.0 ล้านบาท สาเหตุที่ปี 2560 มีมูลค่าเพิ่มขึ้นจากปี 2559 และปี 2558 เนื่องจากปี 2560 มีค่าใช้จ่ายบุคลากรในแผนกที่เกี่ยวข้องเพิ่มขึ้นจากการปรับเงินเดือนและผลตอบแทนอื่นของพนักงานค่อนข้างมาก ส่วนค่าใช้จ่ายในการขายอื่น ๆ เพิ่มขึ้นเล็กน้อย

ค่าใช้จ่ายในการบริหาร ปี 2560 มีมูลค่าเท่ากับ 103.8 ล้านบาท ในขณะที่ปี 2559 และปี 2558 (ไม่รวมค่าธรรมเนียมในการโอนที่ดินที่ขาย) มีมูลค่าเท่ากับ 86.9 ล้านบาท และ 82.5 ล้านบาท ตามลำดับ สาเหตุที่ปี 2560 มีมูลค่าเพิ่มขึ้นจากปี 2559 และปี 2558 เนื่องจากปี 2560 มีค่าใช้จ่ายบุคลากรในแผนกต่าง ๆ เพิ่มขึ้น คือ มีการปรับเงินเดือนและผลตอบแทนอื่นของพนักงานในแผนกต่าง ๆ เพิ่มขึ้นมาก ส่วนค่าใช้จ่ายในการบริหารอื่น ๆ เพิ่มขึ้นเล็กน้อย

กำไรจากกิจกรรมปกติก่อนภาษีเงินได้ หมายถึง รายได้จากกิจกรรมปกติ หักด้วย ค่าใช้จ่ายในการขายและบริหาร ซึ่งปี 2560 มีมูลค่าเท่ากับ 70.9 ล้านบาท ในขณะที่ปี 2559 และปี 2558 มีมูลค่า 66.4 ล้านบาท และ 62.6 ล้านบาท ตามลำดับ

ค่าใช้จ่ายภาษีเงินได้ ทั้ง 3 ปี มีอัตราภาษีเงินได้เท่ากันคือ 20% แต่มีการปรับจำนวนกำไรจากกิจกรรมปกติก่อนภาษีเงินได้เล็กน้อยทั้ง 3 ปี เพื่อให้เป็นไปตามข้อกำหนดในประมวลรัษฎากร ดังนั้น ปี 2560 จึงมีมูลค่าเท่ากับ 14.8 ล้านบาท ในขณะที่ปี 2559 และปี 2558 (ไม่รวมส่วนที่คำนวณจากกำไรจากการขายที่ดิน) มีมูลค่าเท่ากับ 12.8 ล้านบาท และ 12.5 ล้านบาท ตามลำดับ

กำไรจากกิจกรรมปกติสุทธิ ปี 2560 มีมูลค่าเท่ากับ 56.1 ล้านบาท ในขณะที่ปี 2559 และปี 2558 มีมูลค่า 53.6 ล้านบาท และ 50.1 ล้านบาท ตามลำดับ

3. **กิจกรรมที่มีได้เกิดขึ้นเป็นประจำ** ได้แก่ การขายอสังหาริมทรัพย์เพื่อการลงทุน ปี 2558 บริษัท ประกิดโฮลดิ้งส์ จำกัด (มหาชน) ได้ขายที่ดินผืนหนึ่งในซอยสุขุมวิท 62 ถนนสุขุมวิท ให้บริษัท การแพทย์ สุขุมวิท 62 จำกัด โดยมีกำไรจากการขายที่ดินสุทธิจากค่าธรรมเนียมในการโอนและภาษีเงินได้ จำนวน 64.9 ล้านบาท (ดูการคำนวณที่แสดงไว้ข้างต้นแล้ว) ส่วนปี 2559 และปี 2560 ไม่มีรายการนี้

4. **กิจกรรมการลงทุนในบริษัทร่วม** ผลจากการลงทุนในบริษัทร่วมก็คือ ส่วนแบ่งกำไร(ขาดทุน) จากบริษัทร่วมตามวิธีส่วนได้เสีย ซึ่งปี 2560 เป็นกำไร 1.9 ล้านบาท ในขณะที่ปี 2559 และปี 2558 ก็เป็นกำไรเท่ากับ 1.3 ล้านบาท และ 1.5 ล้านบาทตามลำดับ

กำไรสุทธิสำหรับงวด เมื่อรวมทุกกิจกรรมดังกล่าวข้างต้น ปี 2560 มีกำไรสุทธิ 58.0 ล้านบาท ในขณะที่ปี 2559 และปี 2558 มีกำไรสุทธิ 54.9 ล้านบาท และ 116.5 ล้านบาท ตามลำดับ

กำไรขาดทุนเบ็ดเสร็จอื่นสำหรับงวด-สุทธิจากภาษีเงินได้

นอกจากกิจกรรมต่าง ๆ ทั้งหมดที่กล่าวมาแล้วข้างต้น ต่อไปนี้เป็นรายการที่แสดงในส่วนของกำไรขาดทุนเบ็ดเสร็จอื่น

1. **ผลกำไร(ขาดทุน) จากการวัดมูลค่าเงินลงทุนเพื่อขาย** ปี 2560 เป็นกำไร 12.1 ล้านบาท ในขณะที่ปี 2559 เป็นกำไร 9.8 ล้านบาท และปี 2558 เป็นขาดทุน 12.5 ล้านบาท สาเหตุที่ปี 2560 และปี 2560 และปี 2559 เป็นกำไร แต่ปี 2558 เป็นขาดทุนก็เพราะมูลค่ายุติธรรมของหลักทรัพย์ที่กลุ่มบริษัทยังคงถืออยู่ ณ วันสิ้นปี 2560 และสิ้นปี 2559 มีมูลค่าสูงขึ้น ในขณะที่ ณ วันสิ้นปี 2558 มูลค่ายุติธรรมของหลักทรัพย์ที่กลุ่มบริษัทยังคงถืออยู่ขณะนั้นมีมูลค่าลดลง

2. **ผลต่างของอัตราแลกเปลี่ยนจากการแปลงค่างบการเงิน** ปี 2560 เป็นขาดทุน 0.1 ล้านบาท ในขณะที่ปี 2559 และปี 2558 เป็นขาดทุน 0.2 ล้านบาท และ 0.1 ล้านบาทตามลำดับ

3. **ผลกำไร(ขาดทุน) จากการวัดมูลค่าใหม่ผลประโยชน์ของพนักงานตามหลักคณิตศาสตร์ประกันภัย** ปี 2560 ไม่มีรายการปรับปรุง ในขณะที่ปี 2559 เป็นขาดทุน 4.1 ล้านบาท และปี 2558 เป็นกำไรแต่น้อยมาก

เมื่อรวม 3 รายการดังกล่าวข้างต้น และคำนึงเรื่องผลกระทบทางภาษีเงินได้ จะเป็นกำไร(ขาดทุน) เบ็ดเสร็จอื่นสำหรับงวด-สุทธิจากภาษีเงินได้ ซึ่งสรุปได้ดังนี้

	(หน่วย : ล้านบาท)		
	ปี 2560	ปี 2559	ปี 2558
รวมกำไร(ขาดทุน) เบ็ดเสร็จอื่นก่อนภาษีเงินได้	12.0	5.5	(12.6)
ผลกระทบทางภาษีเงินได้	(2.4)	(1.1)	2.5
	9.6	4.4	(10.1)

กำไร(ขาดทุน) เบ็ดเสร็จรวมสำหรับงวด-สุทธิจากภาษีเงินได้ หมายถึง กำไร(ขาดทุน)สุทธิ บวก(หัก) ด้วย

กำไร(ขาดทุน)เบ็ดเสร็จอื่น-สุทธิจากภาษีเงินได้ ดังนั้นปี 2560 มีกำไรเบ็ดเสร็จรวมสุทธิ 67.6 ล้านบาท ในขณะที่ปี 2559 และปี 2558 มีกำไร 59.3 ล้านบาท และ 106.4 ล้านบาท ตามลำดับ

เนื่องจากปี 2558 มีกำไรจากการขายที่ดินสุทธิ 64.9 ล้านบาท จึงสมควรที่จะแสดงกำไรสุทธิสำหรับปีและกำไรเบ็ดเสร็จรวมสำหรับปี เป็นจำนวนทั้งก่อนและหลังรายการดังกล่าว ดังแสดงไว้ต่อไป นี้ เพื่อให้ข้อมูลที่ใช้ในการเปรียบเทียบผลการดำเนินงานสำหรับปี 2557 ถึงปี 2559 มีความชัดเจนยิ่งขึ้น

(หน่วย : ล้านบาท)

	ปี 2560	ปี 2559	ปี 2558
กำไรสุทธิก่อนรวมกำไรจากการขายที่ดิน	58.0	54.9	51.6
กำไรจากการขายที่ดินสุทธิ	0	0	64.9
กำไรสุทธิสำหรับงวด	58.0	54.9	116.5
กำไรเบ็ดเสร็จรวมก่อนรวมกำไรจากการขายที่ดิน	67.6	59.3	41.5
กำไรจากการขายที่ดินสุทธิ	0	0	64.9
กำไรเบ็ดเสร็จรวมสำหรับงวด	67.6	59.3	106.4

อัตราส่วนทางการเงินที่ใช้วัดผลการดำเนินงาน

อัตราส่วนทางการเงินที่ใช้วัดผลการดำเนินงาน มีดังนี้

1. อัตราส่วนแสดงความสามารถในการทำกำไร อัตราส่วนที่ใช้วัดความสามารถในการทำกำไรมีดังต่อไปนี้

	(หน่วย)	ปี 2560	ปี 2559	ปี 2558
อัตรากำไรขั้นต้นจากการผลิตวัสดุโฆษณา	(%)	13.29	14.30	13.44
อัตรากำไรสุทธิจากกิจกรรมปกติ	(%)	2.98	3.27	2.85
อัตรากำไรสุทธิก่อนรวมกำไรจากการขายที่ดิน	(%)	3.09	3.35	2.93
อัตรากำไรสุทธิ	(%)	3.09	3.35	6.62
อัตราผลตอบแทนผู้ถือหุ้น	(%)	6.59	6.53	14.55

2. อัตราส่วนแสดงประสิทธิภาพในการดำเนินงาน

	(หน่วย)	ปี 2560	ปี 2559	ปี 2558
อัตราผลตอบแทนจากสินทรัพย์	(%)	4.61	4.55	10.29

3. อัตรากำไรเติบโต อัตราเติบโตเกี่ยวกับผลการดำเนินงานมีดังต่อไปนี้

	(หน่วย)	ปี 2560	ปี 2559	ปี 2558
ยอดขายรวม (งบโฆษณา)	(%)	14.68	(6.79)	5.87
รายได้จากกิจกรรมโฆษณา	(%)	17.26	(9.72)	15.13
รายได้จากกิจกรรมปกติ	(%)	12.31	2.49	8.83
ค่าใช้จ่ายดำเนินงาน	(%)	14.83	0.88	7.91
กำไรสุทธิจากกิจกรรมปกติ	(%)	4.72	6.86	11.23
กำไรสุทธิก่อนรวมกำไรจากการขายที่ดิน	(%)	5.74	6.34	11.76
กำไรสุทธิสำหรับงวด	(%)	5.74	(52.88)	152.20

สรุปผลการดำเนินงานในปี 2560 เมื่อเปรียบเทียบกับปี 2559 และปี 2558

ปี 2560 กลุ่มบริษัทมีรายได้จากกิจกรรมโฆษณามากกว่าปี 2559 และปี 2558 เนื่องจากปี 2560 มีรายได้สุทธิจากการผลิตวัสดุโฆษณา และรายได้ค่านายหน้าจากการซื้อสื่อโฆษณาให้ลูกค้าสูงกว่าปี 2559 และปี 2558 ซึ่งเป็นผลมาจากลูกค้าทำการโฆษณาในปี 2560 มากกว่าปี 2559 และปี 2558 นอกจากนี้ปี 2560 ยังมีรายได้จากกิจกรรมอื่น ๆ ใกล้เคียงปี 2559 และสูงกว่าปี 2558 เป็นอย่างมาก เมื่อรวมรายได้จากกิจกรรมโฆษณาและรายได้จากกิจกรรมอื่น ๆ จึงทำให้ปี 2560 มีรายได้จากกิจกรรมปกติสูงกว่าปี 2559 และปี 2558 เป็นอย่างมาก ในด้านของค่าใช้จ่ายดำเนินงานซึ่งประกอบไปด้วย ค่าใช้จ่ายในการขาย และค่าใช้จ่ายในการบริหาร แม้ว่าปี 2560 จะมีจำนวนสูงกว่าปี 2559 และปี 2558 แต่ก็ยังคงทำให้ปี 2560 มีกำไรจากกิจกรรมปกติทั้งก่อนและหลังภาษีเงินได้สูงกว่าปี 2559 และปี 2558 อนึ่ง หากไม่คำนึงกำไรจากการขายที่ดินในปี 2558 กำไรสุทธิสำหรับงวดของปี 2560 ก็สูงกว่าปี 2559 และปี 2558 รวมทั้งปี 2560 มีกำไรเบ็ดเสร็จอื่นสูงกว่าปี 2559 และปี 2558 ดังนั้น ปี 2560 จึงมีกำไรเบ็ดเสร็จรวมสำหรับงวดสูงกว่าปี 2559 และปี 2558 (หากไม่รวมกำไรจากการขายที่ดิน)

นอกจากนี้ปี 2560 มีอัตราส่วนทางการเงินต่าง ๆ ที่ใช้วัดผลการดำเนินงานใกล้เคียงปี 2559 และ ปี 2558 จะเห็นว่ารายการต่าง ๆ ที่ไม่รวมกำไรจากการขายที่ดิน ซึ่งได้แก่ อัตรากำไรขั้นต้นจากการผลิตวัสดุโฆษณา อัตรากำไรสุทธิก่อนรวมกำไรจากการขายที่ดิน ปี 2560 จะมีผลใกล้เคียงกับปี 2559 และปี 2558 ส่วนอัตรากำไรสุทธิ อัตราผลตอบแทนผู้ถือหุ้น และอัตราผลตอบแทนจากสินทรัพย์ของปี 2560 ก็ใกล้เคียงกับปี 2559 แต่ต่ำกว่าปี 2558 เนื่องจากอัตราส่วนเหล่านี้ของปี 2558 รวมกำไรจากการขายที่ดินเอาไว้ด้วย

ในด้านอัตรการเติบโต ปี 2560 มีอัตรการเติบโตของยอดขาย(งบโฆษณา) รายได้จากกิจกรรมโฆษณา และรายได้จากกิจกรรมปกติ สูงกว่าปี 2559 และปี 2558 แม้ว่าปี 2560 จะมีอัตรการเติบโตของค่าใช้จ่ายดำเนินงานสูงกว่าปี 2559 และปี 2558 เป็นอย่างมาก แต่ปี 2560 ก็ยังคงมีอัตรการเติบโตของกำไรต่าง ๆ ต่ำกว่าปี 2559 เล็กน้อย

ดังนั้นโดยภาพรวมปี 2560 มีผลการดำเนินงานดีกว่าปี 2559 และปี 2558

14.2 ฐานะการเงิน

สินทรัพย์

(หน่วย : ล้านบาท)

	<u>31-Dec-60</u>	<u>31-Dec-59</u>	<u>31-Dec-58</u>
สินทรัพย์หมุนเวียน	874.84	789.62	772.09
สินทรัพย์ไม่หมุนเวียน	426.07	426.48	426.00
	<u>1,300.91</u>	<u>1,216.10</u>	<u>1,198.09</u>

จากตารางข้างต้นสรุปได้ดังนี้ :

- ณ วันที่ 31 ธันวาคม 2560 บริษัทและบริษัทย่อยมีสินทรัพย์ทั้งสิ้น 1,300.91 ล้านบาท ในขณะที่ ณ วันที่ 31 ธันวาคม 2559 และ 31 ธันวาคม 2558 บริษัทและบริษัทย่อย มีสินทรัพย์ทั้งสิ้น 1,216.10 ล้านบาท และ 1,198.09 ล้านบาท ตามลำดับ
- ปี 2560 มีการเปลี่ยนแปลงสินทรัพย์จากปี 2559 ดังนี้

(หน่วย : ล้านบาท)

เงินสดและรายการเทียบเท่าเงินสดเพิ่มขึ้น	31.61
เงินลงทุนในกองทุนส่วนบุคคลเพิ่มขึ้น	1.41
เงินฝากประจำ(ไม่มี)	ไม่เปลี่ยนแปลง
เงินลงทุนชั่วคราวอื่น ๆ ลดลง	(58.26)
ตราสารหนี้ที่ถือจนครบกำหนดภายใน 1 ปี ลดลง	(4.00)
ลูกหนี้การค้าและลูกหนี้อื่นเพิ่มขึ้น	97.35
เงินให้กู้ยืมระยะสั้นแก่กิจการที่เกี่ยวข้องกันเพิ่มขึ้น	10.00
สินทรัพย์หมุนเวียนอื่นเพิ่มขึ้น	7.11
เงินฝากธนาคารที่ติดภาระค้ำประกัน	ไม่เปลี่ยนแปลง
เงินลงทุนในกาาร่วมค้า บริษัทร่วมและบริษัทย่อยเพิ่มขึ้น	0.86
เงินลงทุนระยะยาวอื่นลดลง	(0.32)
เงินให้กู้ยืมแก่พนักงานเพิ่มขึ้น	0.06
อสังหาริมทรัพย์เพื่อการลงทุน	ไม่เปลี่ยนแปลง
ที่ดิน อาคารและอุปกรณ์เพิ่มขึ้น	1.97
สินทรัพย์ไม่มีตัวตนลดลง	(0.01)
สินทรัพย์ภายีเงินได้รอการตัดบัญชีลดลง	(2.53)
สินทรัพย์ไม่หมุนเวียนอื่นลดลง	(0.44)
รวม	84.81

การเปลี่ยนแปลงข้างต้นสรุปได้ดังนี้

1. เงินสดและรายการเทียบเท่าเงินสดเพิ่มขึ้น 31.61 ล้านบาท เนื่องจากได้มาจากกิจกรรมดำเนินงาน 25.71 ล้านบาท ได้มาจากกิจกรรมลงทุน 11.49 ล้านบาท ใช้ไปในกิจกรรมจัดการเงิน 5.50 ล้านบาท และใช้ไปในแหล่งอื่น 0.12 ล้านบาท
 2. สินทรัพย์ที่เพิ่มขึ้นมากได้แก่ ลูกหนี้การค้าและลูกหนี้อื่น เงินให้กู้ยืมระยะสั้นแก่กิจการที่เกี่ยวข้องกัน เงินสดและรายการเทียบเท่าเงินสด และสินทรัพย์หมุนเวียนอื่น
 3. สินทรัพย์ที่ลดลงมากได้แก่ เงินลงทุนชั่วคราวอื่น และตราสารหนี้ที่ถือจนครบกำหนดภายใน 1 ปี
 4. สินทรัพย์อื่น ๆ มีการเปลี่ยนแปลงเล็กน้อย
3. คุณภาพของสินทรัพย์ที่สำคัญสรุปได้ดังนี้
1. ลูกค้าส่วนใหญ่ชำระหนี้ตามกำหนด ปี 2560 มีระยะเวลาเก็บหนี้โดยเฉลี่ย 47 วัน ซึ่งเร็วกว่าปี 2559 และปี 2558 อย่างไรก็ดี ณ วันที่ 31 ธันวาคม 2560 มีค่าเผื่อนี้สงสัยจะสูญประมาณ 15.2 ล้านบาท ซึ่งประเมิน โดยการวิเคราะห์ประวัติการชำระหนี้และการคาดการณ์เกี่ยวกับการชำระหนี้ในอนาคตของลูกค้า

- เงินลงทุนชั่วคราวและเงินลงทุนระยะยาว มีทั้งเงินลงทุนในกองทุนส่วนบุคคล และเงินลงทุนในตราสารหนี้และตราสารทุน มูลค่ายุติธรรม ณ วันที่ 31 ธันวาคม 2560 ของเงินลงทุนต่าง ๆ มีทั้งสูงขึ้นและลดลง ณ วันที่ 31 ธันวาคม 2560 มีขาดทุนที่ยังไม่เกิดขึ้นจากการปรับปรุงมูลค่ายุติธรรมประมาณ 15.07 ล้านบาท ซึ่งในขณะที่ ณ วันที่ 31 ธันวาคม 2559 และ 2558 มีขาดทุนที่ยังไม่เกิดขึ้นฯ ประมาณ 27.20 ล้านบาท และ 37.05 ล้านบาท ตามลำดับ
- ที่ดิน อาคารและอุปกรณ์ตลอดจนอสังหาริมทรัพย์เพื่อการลงทุน ณ วันที่ 31 ธันวาคม 2560 มีมูลค่าที่จะได้รับคืนสูงกว่ามูลค่าตามบัญชี จึงไม่มีการตั้งค่าเผื่อการด้อยค่าของสินทรัพย์

หนี้สิน

(หน่วย : ล้านบาท)

	31-Dec-60	31-Dec-59	31-Dec-58
หนี้สินหมุนเวียน	351.38	329.52	331.30
หนี้สินไม่หมุนเวียน	36.29	35.99	33.16
	<u>387.67</u>	<u>365.51</u>	<u>364.46</u>

จากตารางสรุปได้ดังนี้

- ณ วันที่ 31 ธันวาคม 2560 บริษัทและบริษัทย่อยมีหนี้สินทั้งสิ้น 387.67 ล้านบาท ในขณะที่ ณ วันที่ 31 ธันวาคม 2559 และ 31 ธันวาคม 2558 บริษัทและบริษัทย่อย มีหนี้สินทั้งสิ้น 365.51 ล้านบาท และ 364.46 ล้านบาท ตามลำดับตามลำดับ
- ปี 2560 มีการเปลี่ยนแปลงหนี้สินจากปี 2559 ดังนี้

(หน่วย : ล้านบาท)

เจ้าหนี้การค้าและเจ้าหนี้อื่น ๆ เพิ่มขึ้น	12.61
ภาษีเงินได้นิติบุคคลค้างจ่ายเพิ่มขึ้น	1.91
หนี้สินหมุนเวียนอื่นเพิ่มขึ้น	7.34
ประมาณการหนี้สินผลประโยชน์พนักงานเพิ่มขึ้น	1.38
สิทธิการเช่ารถตัดบัญชีลดลง	(1.08)
	<u>22.16</u>

ส่วนของผู้ถือหุ้น

(หน่วย : ล้านบาท)

	31-Dec-60	31-Dec-59	31-Dec-58
ส่วนของผู้ถือหุ้น	<u>913.24</u>	<u>850.59</u>	<u>833.63</u>

จากตารางสรุปได้ดังนี้

- ณ วันที่ 31 ธันวาคม 2560 บริษัทและบริษัทย่อยมีส่วนของผู้ถือหุ้น 913.24 ล้านบาท ในขณะที่ 31 ธันวาคม 2559 และ 31 ธันวาคม 2558 บริษัทและบริษัทย่อยมีส่วนของผู้ถือหุ้น 850.59 ล้านบาท และ 833.63 ล้านบาท ตามลำดับ
- ปี 2560 มีการเปลี่ยนแปลงส่วนของผู้ถือหุ้นจากปี 2559 ดังนี้

(หน่วย : ล้านบาท)

กำไรเบ็ดเสร็จรวมสำหรับงวด	67.61
จ่ายเงินปันผลเป็นเงินสด	(5.50)
ส่วนได้เสียในบริษัทย่อยเพิ่มขึ้น โดยอำนาจควบคุมไม่เปลี่ยนแปลง	0.54
รวม	62.65

อนึ่ง อัตราส่วนทางการเงิน ข้อมูลต่อหุ้น และอัตราการเติบโตที่เกี่ยวข้องกับฐานะการเงิน สรุปได้ดังนี้

1. อัตราส่วนวิเคราะห์นโยบายทางการเงิน

	(หน่วย)	31-Dec-60	31-Dec-59	31-Dec-58
อัตราส่วนหนี้สินต่อส่วนของผู้ถือหุ้น	(เท่า)	0.42	0.43	0.44
อัตราส่วนความสามารถชำระดอกเบี้ย	(เท่า)	ไม่มีดอกเบี้ยจ่าย	ไม่มีดอกเบี้ยจ่าย	ไม่มีดอกเบี้ยจ่าย
อัตราการจ่ายเงินปันผล	(%)	ยังไม่ประกาศจ่าย	เงินสด 0.10 หุ้นปันผล 10:1	108.12

จากตารางการคำนวณข้างต้น ปี 2560 มีอัตราส่วนวิเคราะห์นโยบายทางการเงินใกล้เคียงกับปี 2559 และปี 2558 เนื่องจากปี 2560 มีอัตราส่วนหนี้สินต่อส่วนของผู้ถือหุ้นใกล้เคียงกับปี 2559 และปี 2558 ซึ่งทั้ง 3 ปี มีความเสี่ยงทางการเงินน้อย เนื่องจากมีหนี้สินรวมน้อยกว่าส่วนของผู้ถือหุ้นมาก นอกจากนี้ทั้ง 3 ปี ไม่มีเงินกู้ยืมทั้งระยะสั้นและระยะยาว จึงไม่มีภาระในเรื่องดอกเบี้ยจ่าย ส่วนนโยบายการจ่ายเงินปันผล ปี 2560 ยังไม่ประกาศจ่าย

2. ข้อมูลต่อหุ้น

	(หน่วย)	31-Dec-60	31-Dec-59	31-Dec-58
มูลค่าตามบัญชีต่อหุ้น	(บาท)	15.07	15.45	15.36
กำไรสุทธิจากกิจกรรมปกติต่อหุ้น	(บาท)	0.93	0.96	0.92
กำไรสุทธิต่อหุ้น	(บาท)	0.96	0.98	2.15
เงินปันผลต่อหุ้น	(บาท)	ยังไม่ประกาศจ่าย	เงินสด 0.10 หุ้นปันผล 10:1	1.00

จากตารางการคำนวณข้างต้น ปี 2560 กลุ่มบริษัทมีข้อมูลต่อหุ้นใกล้เคียงปี 2559 และปี 2558 เนื่องจากปี 2559 มีมูลค่าตามบัญชีต่อหุ้น และกำไรสุทธิจากกิจกรรมปกติต่อหุ้นใกล้เคียงปี 2559 และ ปี 2558 ในที่นี้มีได้ค่านิ่งกำไรสุทธิต่อหุ้น เนื่องจากปี 2558 มีกำไรจากการขายที่ดินรวมอยู่ด้วย ในขณะที่ปี 2560 และปี 2559 ไม่มีรายการนี้ ส่วนเงินปันผลต่อหุ้นปี 2560 ยังไม่ประกาศจ่าย

3. อัตราการเติบโต

	(หน่วย)	31-Dec-60	31-Dec-59	31-Dec-58
สินทรัพย์รวม	(%)	6.97	1.51	12.46
หนี้สินรวม	(%)	6.06	0.29	23.63

จากตารางการคำนวณข้างต้น ปี 2560 มีอัตราการเติบโตเพิ่มขึ้นทั้งทางด้านสินทรัพย์และหนี้สิน โดยสินทรัพย์รวมมีอัตราการเติบโตมากกว่าหนี้สินรวม จึงส่งผลให้ส่วนของเจ้าของเพิ่มขึ้น ส่วนสาเหตุของการเปลี่ยนแปลงของสินทรัพย์และหนี้สินแต่ละรายการได้กล่าวมาแล้วข้างต้น

สรุป บริษัทและบริษัทย่อยมีฐานะการเงินมั่นคง เนื่องจากทั้ง 3 ปี มีอัตราส่วนหนี้สินต่อส่วนของผู้ถือหุ้นต่ำมาก หรือมีหนี้สินไม่ถึง 50% ของส่วนของผู้ถือหุ้น โดยเฉพาะอย่างยิ่งไม่มีเงินกู้ยืมทั้งระยะสั้นและระยะยาว จึงไม่มีภาระในเรื่องการจ่ายคืนเงินต้นและดอกเบี้ย นอกจากนี้กลุ่มบริษัทมีกำไรสุทธิมาโดยตลอด แม้ว่าจะมีขาดทุนจากการวัดมูลค่าเงินลงทุนเพื่อขายในบางปี ก็ยังคงมีกำไรเบ็ดเสร็จทุกปี ดังนั้นส่วนของผู้ถือหุ้นจึงเพิ่มขึ้นทุกปี

14.3 สภาพคล่อง

อัตราส่วนวัดสภาพคล่อง

	(หน่วย)	31-Dec-60	31-Dec-59	31-Dec-58
อัตราส่วนสภาพคล่อง	(เท่า)	2.49	2.40	2.33
อัตราส่วนสภาพคล่องหมุนเร็ว	(เท่า)	2.28	2.16	2.24
อัตราส่วนสภาพคล่องกระแสเงินสด	(เท่า)	0.08	0.15	0.15
อัตราส่วนหมุนเวียนลูกหนี้การค้า	(เท่า)	7.69	6.88	6.59
ระยะเวลาเก็บหนี้เฉลี่ย	(วัน)	47	52	56
อัตราส่วนหมุนเวียนเจ้าหนี้	(เท่า)	7.12	6.97	8.41
ระยะเวลาชำระหนี้	(วัน)	51	51	43
วงจรเงินสด	(วัน)	(4)	1	12

สรุป ปี 2560 กลุ่มบริษัทมีสภาพคล่องใกล้เคียงกับปี 2559 และปี 2558 เนื่องจากปี 2560 มีอัตราส่วนทางการเงินต่าง ๆ ที่เกี่ยวข้องกับการวัดสภาพคล่องได้แก่ อัตราส่วนสภาพคล่อง อัตราส่วนสภาพคล่องหมุนเร็ว อัตราส่วนสภาพคล่องกระแสเงินสด อัตราส่วนหมุนเวียนลูกหนี้การค้า ระยะเวลาเก็บหนี้เฉลี่ย อัตราส่วนหมุนเวียนเจ้าหนี้ ระยะเวลาชำระหนี้ และวงจรเงินสดใกล้เคียงกับปี 2559 และปี 2558 ซึ่งทั้ง 3 ปี ถือว่ามีสภาพคล่องอยู่ในเกณฑ์ดี เนื่องจากมีสินทรัพย์หมุนเวียน และสินทรัพย์หมุนเวียนเร็วมักกว่าหนี้สินหมุนเวียน 2 เท่ากว่า ซึ่งน่าจะเป็นปริมาณที่เพียงพอต่อการชำระหนี้สินหมุนเวียนได้ทั้งหมด รวมทั้งน่าจะชำระหนี้สินหมุนเวียนในอนาคตได้ทันตามกำหนด เพราะมีสินทรัพย์สภาพคล่องค่อนข้างมาก เมื่อเปรียบเทียบกับหนี้สินหมุนเวียน รวมทั้งมีวงจรเงินสดในปี 2560 ติดลบ 4 วันเท่านั้น ซึ่งจะเห็นได้ว่าบริษัทฯ มีความสามารถในการบริหารสินทรัพย์ของบริษัทได้อย่างมีประสิทธิภาพ

รายละเอียดเกี่ยวกับผู้บริหารและผู้มีอำนาจควบคุมของบริษัท

ชื่อ-สกุล	อายุ	คุณวุฒิทางการศึกษา	สัดส่วนการถือหุ้นในบริษัท %	ความสัมพันธ์ทางครอบครัวระหว่างผู้บริหาร	ประสบการณ์ทำงานในระยะ 5 ปี		
					ช่วงเวลา	ตำแหน่ง	ชื่อหน่วยงานบริษัท/ประเภทธุรกิจ
1. นายประกิต อภิสารธนรักษ์ ประธานกรรมการบริหารและกรรมการผู้มีอำนาจลงนามผูกพันบริษัท	79	ปริญญาตรี เศรษฐศาสตร์ มหาวิทยาลัยธรรมศาสตร์	9.64% ของหุ้นที่มีสิทธิออกเสียงทั้งหมด	บิดา นายอภิรักษ์ อภิสารธนรักษ์ กรรมการผู้จัดการของบริษัท	2529-ปัจจุบัน	ประธานกรรมการ กรรมการ	บมจ. ประกิต โซลคิงส์ บจก. ประกิต แอนด์แอสโซซิเอทส์ บจก. ประกิต แอดเวอร์ไทซิ่ง บจก. มาร์เก็ตติ้ง ไคร์ว เวิร์ลด์ไวด์ (ประเทศไทย)
					2521-2529	ประธานกรรมการ	บจก. ประกิต แอนด์แอสโซซิเอทส์
					2517-2521	ผู้บริหาร ด้านการเงินและสื่อโฆษณา	บจก. ดีทแฮล์ม
					2507-2516	ผู้อำนวยการฝ่ายสื่อโฆษณา	บจก. ดีทแฮล์ม
2. นายพิศาล ประหยัดฐานุร รองประธานกรรมการบริหารและกรรมการผู้มีอำนาจลงนามผูกพันบริษัท	73	ปริญญาตรี สาขาประชาสัมพันธ์และโฆษณา ไมอามีเคอเจเนียร์คอลเลจ ไมอามี สหรัฐอเมริกา	0.14% ของหุ้นที่มีสิทธิออกเสียงทั้งหมด	ไม่มี	2529-ปัจจุบัน	รองประธานกรรมการ กรรมการ	บมจ. ประกิต โซลคิงส์ บจก. ประกิต แอดเวอร์ไทซิ่ง บจก. มาร์เก็ตติ้ง ไคร์ว เวิร์ลด์ไวด์ (ประเทศไทย)
					2520-2529	รองประธานกรรมการ	บจก. ประกิต แอนด์แอสโซซิเอทส์
					2517-2520	ผู้จัดการฝ่ายผลิตภัณฑ์	Warner-Lambert (Thailand) Co.,Ltd.
					2515-2517	ผู้จัดการฝ่ายผลิตภัณฑ์	Bristol Myers (Thailand) Co.,Ltd.
3. นายปรีชา เชาวโชติช่วง กรรมการและกรรมการผู้มีอำนาจลงนามผูกพันบริษัท	70	ปริญญาตรี บริหารธุรกิจ วิทยาลัยไอโฮโฮ คริสเตียน สหรัฐอเมริกา หลักสูตรนักบริหารการตลาด มหาวิทยาลัยโลซาน สวิตเซอร์แลนด์	0.23% ของหุ้นที่มีสิทธิออกเสียงทั้งหมด	ไม่มี	ปัจจุบัน	กรรมการ	บมจ. ประกิต โซลคิงส์
					2529-2550	กรรมการผู้จัดการ	บมจ. ประกิต โซลคิงส์
					2523-2527	รองกรรมการผู้จัดการ	บจก. ลินดาต
					2518-2523	ผู้อำนวยการฝ่ายการตลาด	บจก. เฟดเดอร์ส
					2513-2518	เจ้าหน้าที่การตลาด	บจก. ดีทแฮล์ม
4. นายวิเชียร นาคอินทนนท์ กรรมการ	69	มัธยมศึกษาปีที่ 3 โรงเรียนวัดรางบัว	-	ไม่มี	ปัจจุบัน	กรรมการ	บมจ. ประกิต โซลคิงส์
					2529-2544	กรรมการรองผู้จัดการ	บมจ. ประกิต โซลคิงส์
					2521-2529	กรรมการรองผู้จัดการ	บจก. ประกิต แอนด์แอสโซซิเอทส์
					2511-2521	พนักงานฝ่ายศิลป์	บจก. ดีทแฮล์ม
					2508-2511	พนักงานฝ่ายศิลป์	Loxley (Thailand) Co., Ltd.
5. นายโสมนัส ณ บางช้าง กรรมการตรวจสอบและกรรมการอิสระ	69	ปริญญาโท บริหารธุรกิจ Southeastern Oklahoma State University	-	ไม่มี	2542-ปัจจุบัน	กรรมการอิสระและกรรมการตรวจสอบ	บมจ. ประกิต โซลคิงส์
					2542-2545	ที่ปรึกษาทางบัญชีและการเงิน	บจก. ธานีพัฒนา
					2531-2542	ผู้อำนวยการฝ่ายบัญชีและการเงิน	บมจ. ประกิต โซลคิงส์
					2522-2531	ผู้จัดการฝ่ายบริหารบัญชีและการเงิน	บจก. ดีทแฮล์มโฆษณา

ชื่อ-สกุล	อายุ	คุณวุฒิทางการศึกษา	สัดส่วนการถือหุ้นในบริษัท %	ความสัมพันธ์ทางครอบครัวระหว่างผู้บริหาร	ประสบการณ์ทำงานในระยะ 5 ปี		
					ช่วงเวลา	ตำแหน่ง	ชื่อหน่วยงานบริษัท/ประเภทธุรกิจ
6. ดร.พิชัย จรรย์สุภกรินทร์ กรรมการตรวจสอบและ กรรมการอิสระ	75	ปริญญาตรี เศรษฐศาสตร์ มหาวิทยาลัย ธรรมศาสตร์ ปริญญาโท เศรษฐศาสตร์ University of the Philippines ปริญญาเอก เศรษฐศาสตร์ University of the Philippines	-	ไม่มี	ปัจจุบัน 2508-2546	กรรมการอิสระและ กรรมการตรวจสอบ กรรมการ ที่ปรึกษา ที่ปรึกษาคิริมศักดิ์ คณบดี รองอธิการบดี ประธาน กรรมการ และเลขานุการ	บมจ. ประจักษ์ โสติกส์ สมาคมเศรษฐศาสตร์ ม.ธรรมศาสตร์ ชุมนุมสหกรณ์ออมทรัพย์แห่งประเทศไทย สหกรณ์ออมทรัพย์ ม.ธรรมศาสตร์ คณะเศรษฐศาสตร์ ม.ธรรมศาสตร์ ฝ่ายวางแผนพัฒนา มหาวิทยาลัยธรรมศาสตร์ สหกรณ์ออมทรัพย์ ม.ธรรมศาสตร์ สภาอาจารย์ มหาวิทยาลัยธรรมศาสตร์ มูลนิธิอานันทมหิดล แผนกธรรมศาสตร์
7. ดร.มนูญ พาหิระ กรรมการอิสระและ กรรมการตรวจสอบ	79	ปริญญาตรี สาขา เศรษฐศาสตร์ มหาวิทยาลัยธรรมศาสตร์ ปริญญาโทเศรษฐศาสตร์ มหาวิทยาลัยแห่งชาติฟิลิปปินส์ ปริญญาเอกเศรษฐศาสตร์ มหาวิทยาลัยฮาวาย	-	ไม่มี	ปัจจุบัน 2547-2557 2544-2547 2542-2544	กรรมการอิสระและ กรรมการตรวจสอบ ที่ปรึกษาคิริมศักดิ์ ที่ปรึกษาอธิการบดี อธิการบดี คณบดีบัณฑิตวิทยาลัย	บมจ. ประจักษ์ โสติกส์ สหกรณ์ออมทรัพย์ มหาวิทยาลัยธรรมศาสตร์ มหาวิทยาลัยเกริก มหาวิทยาลัยเกริก มหาวิทยาลัยธรรมศาสตร์
8. น.ส.วิชชุดา ไกรฤทธิกุล หัวหน้าส่วนการเงิน เลขานุการบริษัท และเลขานุการคณะกรรมการ ตรวจสอบ	59	ปริญญาตรี บัญชีบัณฑิต มหาวิทยาลัยธรรมศาสตร์ ปริญญาโท บัญชีมหาบัณฑิต มหาวิทยาลัยธรรมศาสตร์	1.05%ของหุ้น ที่มีสิทธิออกเสียง	ไม่มี	2542-ปัจจุบัน 2539-2542 2537-2539	ผู้อำนวยการฝ่ายบัญชี และการเงิน ผู้ช่วยผู้อำนวยการ ฝ่ายบัญชีและการเงิน ผู้จัดการฝ่ายบัญชี และการเงิน	บมจ. ประจักษ์ โสติกส์ บมจ. ประจักษ์ โสติกส์ บจก. แมกนัส เคอร์วิส แอนด์ เคิร์ล เอฟซีบี
9. นางสิริอร เชิญพิพัฒน์ ผู้อำนวยการฝ่าย สื่อโฆษณา	54	ปริญญาตรี วารสารศาสตร์ มหาวิทยาลัยธรรมศาสตร์	-	ไม่มี	2536-ปัจจุบัน 2533-2536 2530-2533	ผู้อำนวยการ ฝ่ายสื่อโฆษณา ผู้จัดการฝ่ายสื่อโฆษณา พนักงานวางแผน สื่อโฆษณา	บมจ. ประจักษ์ โสติกส์ บจก. ประจักษ์ แอนด์ เอฟซีบี บจก. ประจักษ์ แอนด์ เอฟซีบี
10. นายอภิรักษ์ อภิสารธนรักษ์ กรรมการและ กรรมการผู้จัดการ	46	ปริญญาตรี การตลาดและ ระบบสารสนเทศ เพื่อการจัดการ Southern Methodist University ปริญญาโท บริหารธุรกิจ The University of North Carolina	5.00% ของหุ้น ที่มีสิทธิออก เสียง	บุตร ประธานกรรมการ	ปัจจุบัน 2544-2550 2537-2540	กรรมการผู้จัดการ กรรมการ กรรมการผู้จัดการ ผู้อำนวยการฝ่ายวางแผน เจ้าหน้าที่การตลาด	บมจ. ประจักษ์ โสติกส์ บจก. มาร์เก็ตติ้ง ไดรฟ์ เวิร์ลด์ไวด์ (ประเทศไทย) บจก. ประจักษ์ แอดเวอร์ไทซิ่ง บจก. ประจักษ์ แอดเวอร์ไทซิ่ง บจก. ทอลเกต-ปาล์มโอลิฟ (ประเทศไทย)

รายละเอียดผู้บริหารและผู้มีอำนาจควบคุม

รายชื่อกรรมการ/ผู้มีอำนาจควบคุม	บริษัท ประเภท โฮลดิ้งส์	บริษัทย่อย				บริษัทร่วม		บริษัทอื่น ๆ		
		PRAKIT/FCB (CAMBODIA)	ประเภท แอดเวอร์ไทซิ่ง	มาร์เก็ตติ้ง ไคร์ว เวิร์ลด์ไวด์ (ประเทศไทย)	Prakit Advertising Co.,Ltd.(Myanmar)	ไคร์เร็ทท์ เรสพ็อนซ์	แบงก์คอกโรเตอร์ แอนด์พาร์ทเนอร์ส	ประเภท แอนด์ แอส โซซิเอทส์	62 คอนเทนท แอนด์ ดีไซน์	ดับเบิลพี มาร์เก็ตติ้งฯ
นายประภิต อภิสารธนรักษ์	B, A, C	A, C	A, C	C		-	-	A, C		
นายพิศาล ประห์ชัยภูงกูร	B, C		C	C						
นายปรีชา เชาวโชติช่วง	C									A,C
นายโสมนัส ณ บางช้าง	F, G									
ดร. พิชัย จรรย์ศุภกรินทร์	F,G									
นางสาววิษุตา ไกรฤทธิกุล	B		B		C		C		B, C	
นายอภิรักษ์ อภิสารธนรักษ์	B,D		B,D	B,C	C		C		C	
นายวิเชียร นาคอินทนนท์	C									
นางสิริอร เชิญพิพัฒน์	B		B		C					
ดร. มนูญ พาหิระ	F, G									

A = ประธานกรรมการ

B = ผู้บริหาร

C=กรรมการ

D=กรรมการผู้จัดการ

E = ผู้จัดการทั่วไป

F = กรรมการตรวจสอบ

G = กรรมการอิสระ

H=ประธานเจ้าหน้าที่บริหาร

รายงานการเปลี่ยนแปลงการถือหลักทรัพย์ของกรรมการและผู้บริหารบริษัท ณ วันที่ 31 ธันวาคม 2560

รายชื่อ	ปี 2559		เพิ่ม (ลด) ระหว่างปี	ปี 2560 รวม	คิดเป็น ร้อยละ	ปี 2560	
	กรรมการ/ผู้บริหาร	คู่สมรส				กรรมการ/ผู้บริหาร	คู่สมรส
1. นายประทีป อภิสารธนรักษ์	5,299,900	82,700	(82,700)	5,299,900	9.64	5,299,900	-
2. นายพิศาล ประห์ชัยภูวนุร	23,000	46,000	9,000	78,000	0.14	23,000	55,000
3. นายปรีชา เขาวโชติช่วง	15,000	112,000	-	127,000	0.23	15,000	112,000
4. นายวิเชียร นาคอินทนนท์	-	-	-	-	-	-	-
5. นายโสมนัส ณ บางช้าง	-	-	-	-	-	-	-
6. ดร.พิชัย จรรย์สุกรินทร์	-	-	-	-	-	-	-
7. ดร.มณูญ พาหิระ	-	-	-	-	-	-	-
8. นายอภิรักษ์ อภิสารธนรักษ์	2,659,593	73,500	15,000	2,748,093	5.00	2,659,593	73,500
9. นางสาววิชชุดา ไกรฤทธิกุล	579,500	-	-	579,500	1.05	579,500	-
10. นางสิริอร เชิญพิพัฒน์	-	-	-	-	-	-	-

บริษัท ประกิต โฮลดิ้งส์ จำกัด (มหาชน)

และบริษัทย่อย

งบการเงินและรายงานของผู้สอบบัญชีรับอนุญาต

วันที่ 1 มกราคม 2560 ถึงวันที่ 31 ธันวาคม 2560

รายงานของผู้สอบบัญชีรับอนุญาต

เสนอ ผู้ถือหุ้นและคณะกรรมการของบริษัท ประจักษ์ โฮลดิ้งส์ จำกัด (มหาชน)

ความเห็น

ข้าพเจ้าได้ตรวจสอบงบการเงินรวมของบริษัท ประจักษ์ โฮลดิ้งส์ จำกัด (มหาชน) และบริษัทย่อย (กลุ่มบริษัท) และงบการเงินเฉพาะกิจการของบริษัท ประจักษ์ โฮลดิ้งส์ จำกัด (มหาชน) (บริษัท) ซึ่งประกอบด้วยงบแสดงฐานะการเงินรวมและงบแสดงฐานะการเงินเฉพาะกิจการ ณ วันที่ 31 ธันวาคม 2560 งบกำไรขาดทุนเบ็ดเสร็จรวมและงบกำไรขาดทุนเบ็ดเสร็จเฉพาะกิจการ งบแสดงการเปลี่ยนแปลงส่วนของผู้ถือหุ้นรวมและงบแสดงการเปลี่ยนแปลงส่วนของผู้ถือหุ้นเฉพาะกิจการ และงบกระแสเงินสดรวมและงบกระแสเงินสดเฉพาะกิจการ สำหรับปีสิ้นสุดวันเดียวกันและหมายเหตุประกอบงบการเงิน รวมถึงหมายเหตุสรุปนโยบายการบัญชีที่สำคัญ

ข้าพเจ้าเห็นว่า งบการเงินรวมและงบการเงินเฉพาะกิจการข้างต้นนี้แสดงฐานะการเงินรวมของบริษัท ประจักษ์ โฮลดิ้งส์ จำกัด (มหาชน) และบริษัทย่อย และฐานะการเงินเฉพาะกิจการของบริษัท ประจักษ์ โฮลดิ้งส์ จำกัด (มหาชน) ณ วันที่ 31 ธันวาคม 2560 ผลการดำเนินงานรวมและผลการดำเนินงานเฉพาะกิจการ และกระแสเงินสดรวมและกระแสเงินสดเฉพาะกิจการ สำหรับปีสิ้นสุดวันเดียวกัน โดยถูกต้องตามที่ควรในสาระสำคัญตามมาตรฐานการรายงานทางการเงิน

เกณฑ์ในการแสดงความเห็น

ข้าพเจ้าได้ปฏิบัติตามตรวจสอบตามมาตรฐานการสอบบัญชี ความรับผิดชอบของข้าพเจ้าได้กล่าวไว้ในวรรคความรับผิดชอบของผู้สอบบัญชีต่อการตรวจสอบงบการเงินรวมและงบการเงินเฉพาะกิจการในรายงานของข้าพเจ้า ข้าพเจ้ามีความเป็นอิสระจากกลุ่มบริษัทและบริษัทตามข้อกำหนดจรรยาบรรณของผู้ประกอบวิชาชีพบัญชีที่กำหนดโดยสภาวิชาชีพบัญชี ในส่วนที่เกี่ยวข้องกับการตรวจสอบงบการเงินรวมและงบการเงินเฉพาะกิจการ และข้าพเจ้าได้ปฏิบัติตามความรับผิดชอบด้านจรรยาบรรณอื่นๆ ซึ่งเป็นไปตามข้อกำหนดเหล่านี้ ข้าพเจ้าเชื่อว่าหลักฐานการสอบบัญชีที่ข้าพเจ้าได้รับเพียงพอและเหมาะสมเพื่อใช้เป็นเกณฑ์ในการแสดงความเห็นของข้าพเจ้า

เรื่องสำคัญในการตรวจสอบ

เรื่องสำคัญการตรวจสอบคือ เรื่องต่างๆ ที่มีนัยสำคัญที่สุดตามดุลยพินิจของผู้ประกอบวิชาชีพของข้าพเจ้าในการตรวจสอบงบการเงินรวมและงบการเงินเฉพาะกิจการสำหรับงวดปัจจุบัน ข้าพเจ้าได้นำเรื่องเหล่านี้มาพิจารณาในบริบทของการตรวจสอบงบการเงินรวมและงบการเงินเฉพาะกิจการ โดยรวม และในการแสดงความเห็นของข้าพเจ้า ทั้งนี้ข้าพเจ้าไม่ได้แสดงความเห็นแยกต่างหากสำหรับเรื่องเหล่านี้

เรื่องสำคัญในการตรวจสอบ	เรื่องดังกล่าวได้ถูกตรวจสอบอย่างไร
<p>ค่านายหน้าจากการจัดหาสื่อโฆษณา</p> <p>สำหรับปีสิ้นสุดวันที่ 31 ธันวาคม 2560 กลุ่มบริษัทและบริษัท มีรายได้ค่านายหน้าจากการจัดหาสื่อโฆษณาจำนวน 157 ล้านบาท ในงบการเงินรวม และ จำนวน 101 ล้านบาท ในงบการเงินเฉพาะกิจการ โดยรายได้จากค่านายหน้าจะรับรู้รายได้เมื่อสื่อโฆษณาได้เผยแพร่สู่สาธารณชนแล้วและมูลค่าของรายได้ขึ้นอยู่กับอัตราค่านายหน้า อัตราส่วนลดและมูลค่าของสื่อที่ซื้อ ดังนั้นระยะเวลาของการรับรู้และการวัดมูลค่าของรายได้ค่านายหน้าจึงเป็นความเสี่ยงที่มีสาระสำคัญของการแสดงข้อมูลที่ขัดต่อข้อเท็จจริงอันเป็นสาระสำคัญต่องบการเงินของกลุ่มบริษัทและบริษัท</p>	<p>วิธีการตรวจสอบที่สำคัญ รวมถึง</p> <ul style="list-style-type: none"> • สอบถามผู้บริหารเกี่ยวกับข้อตกลงและเงื่อนไขของการให้บริการในการขายและซื้อสื่อ และส่วนลดจากการซื้อสื่อ รวมทั้งความแตกต่างของข้อตกลงและเงื่อนไขที่เปลี่ยนแปลงจากปีก่อน • ประเมินและทดสอบระบบการควบคุมภายในระบบรายได้ค่านายหน้า • วิเคราะห์ห้อัตราค่านายหน้าจากการจัดหาสื่อโฆษณาว่าสอดคล้องกับข้อตกลงและเงื่อนไขที่กำหนดไว้ • สุ่มตรวจสอบเอกสารการบันทึกบัญชีรายได้และต้นทุนจากการขายสื่อ รวมทั้งส่วนลดที่ได้รับจากผู้ขายสื่อ • สุ่มตรวจสอบการรับชำระหนี้และเปรียบเทียบกับจำนวนที่ได้บันทึกบัญชี • สุ่มตรวจสอบการรับรู้ส่วนลดจากการซื้อสื่อที่ได้รับภายหลังจากวันทิ้งงบการเงิน

ข้อมูลอื่น

ผู้บริหารเป็นผู้รับผิดชอบต่อข้อมูลอื่นซึ่งรวมอยู่ในรายงานประจำปีของกลุ่มบริษัทและบริษัท แต่ไม่รวมถึงงบการเงินรวมและงบการเงินเฉพาะกิจการและรายงานของผู้สอบบัญชีที่เกี่ยวกับการตรวจสอบงบการเงินเหล่านั้น ข้าพเจ้าคาดว่าข้าพเจ้าจะได้รับรายงานประจำปีภายหลังจากวันที่ในรายงานของผู้สอบบัญชีนี้

ความเห็นของข้าพเจ้าต่องบการเงินรวมและงบการเงินเฉพาะกิจการไม่ครอบคลุมถึงข้อมูลอื่นดังกล่าวข้างต้นและข้าพเจ้าไม่ได้ให้ความเชื่อมั่นต่อข้อมูลอื่น

ความรับผิดชอบของข้าพเจ้าที่เกี่ยวข้องกับการตรวจสอบงบการเงินรวมและงบการเงินเฉพาะกิจการคือ การอ่านข้อมูลอื่นดังกล่าวข้างต้นเมื่อได้จัดทำแล้ว และพิจารณาว่าข้อมูลอื่นมีความขัดแย้งที่มีสาระสำคัญกับงบการเงินรวมและงบการเงินเฉพาะกิจการที่ข้าพเจ้าตรวจสอบแล้ว หรือกับความรู้ที่ได้รับจากการตรวจสอบของข้าพเจ้า หรือปรากฏว่าข้อมูลอื่นมีการแสดงข้อมูลที่ขัดต่อข้อเท็จจริงอันเป็นสาระสำคัญหรือไม่

เมื่อข้าพเจ้าได้อ่านรายงานประจำปี หากข้าพเจ้าสรุปได้ว่ามีการแสดงข้อมูลที่ขัดต่อข้อเท็จจริงอันเป็นสาระสำคัญ ข้าพเจ้าต้องสื่อสารเรื่องดังกล่าวกับผู้บริหารและผู้มีหน้าที่ในการกำกับดูแลให้ดำเนินการแก้ไขข้อมูลดังกล่าว

ความรับผิดชอบของผู้บริหารและผู้มีหน้าที่ในการกำกับดูแลต่องบการเงินรวมและงบการเงินเฉพาะกิจการ

ผู้บริหารมีหน้าที่รับผิดชอบในการจัดทำและนำเสนองบการเงินรวมและงบการเงินเฉพาะกิจการเหล่านี้ โดยถูกต้องตามที่ควรตามมาตรฐานการรายงานทางการเงิน และรับผิดชอบเกี่ยวกับการควบคุมภายในที่ผู้บริหารพิจารณาว่าจำเป็นเพื่อให้สามารถจัดทำงบการเงินรวมและงบการเงินเฉพาะกิจการที่ปราศจากการแสดงข้อมูลที่ขัดต่อข้อเท็จจริงอันเป็นสาระสำคัญไม่ว่าจะเกิดจากการทุจริตหรือข้อผิดพลาด

ในการจัดทำงบการเงินรวมและงบการเงินเฉพาะกิจการ ผู้บริหารรับผิดชอบในการประเมินความสามารถของกลุ่มบริษัทและบริษัทในการดำเนินงานต่อเนื่องและการใช้เกณฑ์การบัญชีสำหรับการดำเนินงานต่อเนื่อง เปิดเผยเรื่องที่เกี่ยวข้องกับการดำเนินงานต่อเนื่อง(ตามความเหมาะสม)เว้นแต่ผู้บริหารมีความตั้งใจที่จะเลิกกลุ่มบริษัทและบริษัทหรือหยุดดำเนินงานหรือไม่สามารถดำเนินงานต่อเนื่องต่อไปได้

ผู้มีหน้าที่ในการกำกับดูแลมีหน้าที่ในการสอดส่องดูแลกระบวนการในการจัดทำรายงานทางการเงินของกลุ่มบริษัทและบริษัท

ความรับผิดชอบของผู้สอบบัญชีต่อการตรวจสอบงบการเงินรวมและงบการเงินเฉพาะกิจการ

การตรวจสอบของข้าพเจ้ามีวัตถุประสงค์เพื่อให้ได้ความเชื่อมั่นอย่างสมเหตุสมผลว่างบการเงินรวมและงบการเงินเฉพาะกิจการโดยรวมปราศจากการแสดงข้อมูลที่ขัดต่อข้อเท็จจริงอันเป็นสาระสำคัญหรือไม่ ไม่ว่าจะเกิดจากการทุจริตหรือข้อผิดพลาด และเสนอรายงานของผู้สอบบัญชีซึ่งรวมความเห็นของข้าพเจ้าอยู่ด้วย ความเชื่อมั่นอย่างสมเหตุสมผลคือความเชื่อมั่นในระดับสูงแต่ไม่ได้เป็นการรับประกันว่าการปฏิบัติงานตรวจสอบตามมาตรฐานการสอบบัญชีจะสามารถตรวจพบข้อมูลที่ขัดต่อข้อเท็จจริงอันเป็นสาระสำคัญที่มีอยู่ได้เสมอไป ข้อมูลที่ขัดต่อข้อเท็จจริงอาจเกิดจากการทุจริตหรือข้อผิดพลาดและถือว่ามีสาระสำคัญเมื่อคาดการณ์ได้อย่างสมเหตุสมผลว่ารายการที่ขัดต่อข้อเท็จจริงแต่ละรายการหรือทุกรายการรวมกันจะมีผลต่อการตัดสินใจทางเศรษฐกิจของผู้ใช้งบการเงินจากการใช้งบการเงินรวมและงบการเงินเฉพาะกิจการเหล่านี้

ในการตรวจสอบของข้าพเจ้าตามมาตรฐานการสอบบัญชี ข้าพเจ้าได้ใช้ดุลยพินิจและการสังเกตและสงสัยของผู้ประกอบวิชาชีพตลอดการตรวจสอบ การปฏิบัติงานของข้าพเจ้ารวมถึง

- ระบุและประเมินความเสี่ยงจากการแสดงข้อมูลที่ขัดต่อข้อเท็จจริงอันเป็นสาระสำคัญในงบการเงินรวมและงบการเงินเฉพาะกิจการไม่ว่าจะเกิดจากการทุจริตหรือข้อผิดพลาด ออกแบบและปฏิบัติงานตามวิธีการตรวจสอบเพื่อตอบสนองต่อความเสี่ยงเหล่านั้น และได้หลักฐานการสอบบัญชีที่เพียงพอและเหมาะสมเพื่อเป็นเกณฑ์ในการแสดงความเห็นของข้าพเจ้า ความเสี่ยงที่ไม่พบข้อมูลที่ขัดต่อข้อเท็จจริงอันเป็นสาระสำคัญซึ่งเป็นผลมาจากการทุจริตจะสูงกว่าความเสี่ยงที่เกิดจากข้อผิดพลาดเนื่องจากการทุจริตอาจเกี่ยวกับการสมรู้ร่วมคิด การปลอมแปลงเอกสารหลักฐาน การตั้งใจละเว้นการแสดงผล การแสดงผลข้อมูลที่ไม่ตรงตามข้อเท็จจริงหรือการแทรกแซงการควบคุมภายใน
- ทำความเข้าใจในระบบการควบคุมภายในที่เกี่ยวข้องกับการตรวจสอบ เพื่อออกแบบวิธีการตรวจสอบที่เหมาะสมกับสถานการณ์ แต่ไม่ใช่เพื่อวัตถุประสงค์ในการแสดงความเห็นต่อความมีประสิทธิภาพของการควบคุมภายในของกลุ่มบริษัทและบริษัท

- ประเมินความเหมาะสมของนโยบายการบัญชีที่ผู้บริหารใช้และความสมเหตุสมผลของประมาณการทางบัญชีและการเปิดเผยข้อมูลที่เกี่ยวข้องซึ่งจัดทำขึ้น โดยผู้บริหาร
- สรุปเกี่ยวกับความเหมาะสมของการใช้เกณฑ์การบัญชีสำหรับการดำเนินงานต่อเนื่องของผู้บริหารและจากหลักฐานการสอบบัญชีที่ได้รับ สรุปว่ามีความไม่แน่นอนที่มีสาระสำคัญที่เกี่ยวกับเหตุการณ์หรือสถานการณ์ที่อาจเป็นเหตุให้เกิดข้อสงสัยอย่างมีนัยสำคัญต่อความสามารถของกลุ่มบริษัทและบริษัทในการดำเนินงานต่อเนื่องหรือไม่ ถ้าข้าพเจ้าได้ข้อสรุปว่ามีความไม่แน่นอนที่มีสาระสำคัญ ข้าพเจ้าต้องกล่าวไว้ในรายงานของผู้สอบบัญชีของข้าพเจ้าโดยให้ข้อสังเกตถึงการเปิดเผยข้อมูลในงบการเงินรวมและงบการเงินเฉพาะกิจการที่เกี่ยวข้อง หรือถ้าการเปิดเผยดังกล่าวไม่เพียงพอ ความเห็นของข้าพเจ้าจะเปลี่ยนแปลงไป ข้อสรุปของข้าพเจ้าขึ้นอยู่กับหลักฐานการสอบบัญชีที่ได้รับจนถึงวันที่ในรายงานของผู้สอบบัญชีของข้าพเจ้า อย่างไรก็ตาม เหตุการณ์หรือสถานการณ์ในอนาคตอาจเป็นเหตุให้กลุ่มบริษัทและบริษัทต้องหยุดการดำเนินงานต่อเนื่อง
- ประเมินการนำเสนอ โครงสร้างและเนื้อหาของงบการเงินรวมและงบการเงินเฉพาะกิจการ โดยรวม รวมถึงการเปิดเผยข้อมูลว่างบการเงินรวมและงบการเงินเฉพาะกิจการแสดงรายการและเหตุการณ์ในรูปแบบที่ทำให้มีการนำเสนอข้อมูลโดยถูกต้องตามที่ควรหรือไม่
- ได้รับหลักฐานการสอบบัญชีที่เหมาะสมอย่างเพียงพอเกี่ยวกับข้อมูลทางการเงินของกิจการภายในกลุ่มหรือกิจกรรมทางธุรกิจภายในกลุ่มบริษัท เพื่อแสดงความเห็นต่องบการเงินรวม ข้าพเจ้ารับผิดชอบต่อการกำหนดแนวทาง การควบคุมดูแล และการปฏิบัติงานตรวจสอบกลุ่มบริษัท ข้าพเจ้าเป็นผู้รับผิดชอบแต่เพียงผู้เดียวต่อความเห็นของข้าพเจ้า

ข้าพเจ้าได้สื่อสารกับผู้มีส่วนได้ส่วนเสียในการกำกับดูแลในเรื่องต่างๆ ที่สำคัญ ซึ่งรวมถึง ขอบเขตและช่วงเวลาของการตรวจสอบตามที่ได้วางแผนไว้ ประเด็นที่มีนัยสำคัญที่พบจากการตรวจสอบ รวมถึงข้อบกพร่องที่มีนัยสำคัญในระบบการควบคุมภายในหากข้าพเจ้าได้พบในระหว่างการตรวจสอบของข้าพเจ้า

ข้าพเจ้าได้ให้คำรับรองแก่ผู้มีส่วนได้ส่วนเสียในการกำกับดูแลแล้วข้าพเจ้าได้ปฏิบัติตามข้อกำหนดจรรยาบรรณที่เกี่ยวข้องกับความเป็นอิสระและได้สื่อสารกับผู้มีส่วนได้ส่วนเสียในการกำกับดูแลเกี่ยวกับความสัมพันธ์ทั้งหมดตลอดจนเรื่องอื่น ซึ่งข้าพเจ้าเชื่อว่ามีเหตุผลที่บุคคลภายนอกอาจพิจารณาว่ากระทบต่อความเป็นอิสระของข้าพเจ้าและมาตรการที่ข้าพเจ้าใช้เพื่อป้องกันไม่ให้ข้าพเจ้าขาดความเป็นอิสระ

จากเรื่อง que สือสารกับผู้มีหน้าที่ในการกำกับดูแล ข้าพเจ้าได้พิจารณาเรื่องต่างๆ ที่มึนัยสำคัญที่สุดในการตรวจสอบงบการเงินรวมและงบการเงินเฉพาะกิจการในงวดปัจจุบันและกำหนดเป็นเรื่องสำคัญในการตรวจสอบ ข้าพเจ้าได้อธิบายเรื่องเหล่านี้ในรายงานของผู้สอบบัญชีเว้นแต่กฎหมายหรือข้อบังคับไม่ให้เปิดเผยต่อสาธารณะเกี่ยวกับเรื่องดังกล่าว หรือในสถานการณ์ที่ยากที่จะเกิดขึ้น ข้าพเจ้าพิจารณาว่าไม่ควรสื่อสารเรื่องดังกล่าวในรายงานของข้าพเจ้า เพราะการกระทำดังกล่าวสามารถคาดการณ์ได้อย่างสมเหตุสมผลว่าจะมีผลกระทบในทางลบมากกว่าผลประโยชน์ต่อส่วนได้เสียสาธารณะจากการสื่อสารดังกล่าว

ผู้สอบบัญชีที่รับผิดชอบงานสอบบัญชีและการนำเสนอรายงานฉบับนี้ คือ นายธนากร ฝักไฝผล



(นายธนากร ฝักไฝผล)

ผู้สอบบัญชีรับอนุญาตเลขทะเบียน 4879

บริษัท บัญชีกิจ จำกัด

กรุงเทพมหานคร

26 กุมภาพันธ์ 2561

บริษัท ประจักษ์ โฮสติ้งส์ จำกัด (มหาชน) และบริษัทย่อย

งบแสดงฐานะการเงิน

ณ วันที่ 31 ธันวาคม 2560

หน่วย : บาท

สินทรัพย์	หมายเหตุ	งบการเงินรวม		งบการเงินเฉพาะกิจการ	
		2560	2559	2560	2559
สินทรัพย์หมุนเวียน					
เงินสดและรายการเทียบเท่าเงินสด	5	129,085,052	97,478,142	86,951,525	56,345,930
เงินลงทุนชั่วคราว					
เงินลงทุนในกองทุนส่วนบุคคล	6	31,739,118	30,327,039	31,739,118	30,327,039
อื่น ๆ	7	323,986,029	382,239,829	262,928,877	311,749,219
เงินลงทุนในตราสารหนี้ที่ถือจนครบกำหนดภายในหนึ่งปี	7	12,001,000	16,000,000	12,001,000	16,000,000
ลูกหนี้การค้าและลูกหนี้อื่น	8	350,077,955	252,731,951	266,019,448	177,305,200
เงินให้กู้ยืมระยะสั้นแก่บริษัทที่เกี่ยวข้องกัน	4	10,000,000	-	-	-
สินทรัพย์หมุนเวียนอื่น		17,956,077	10,846,266	6,983,095	4,119,787
รวมสินทรัพย์หมุนเวียน		874,845,231	789,623,227	666,623,063	595,847,175
สินทรัพย์ไม่หมุนเวียน					
เงินฝากธนาคารที่คิดการระค้ำประกัน	9	30,000,000	30,000,000	30,000,000	30,000,000
เงินลงทุนในการร่วมค้า บริษัทร่วมและบริษัทย่อย	10	117,292,202	116,429,268	165,454,840	165,045,481
เงินลงทุนระยะยาวอื่น	7	114,633,148	114,958,803	114,633,148	114,958,803
เงินให้กู้ยืมแก่พนักงาน	11	90,000	25,000	-	25,000
อสังหาริมทรัพย์เพื่อการลงทุน	12	46,215,000	46,215,000	46,215,000	46,215,000
ที่ดิน อาคารและอุปกรณ์	13	99,319,226	97,346,306	98,753,015	96,734,539
สินทรัพย์ไม่มีตัวตน		2,530	12,529	2,527	12,526
สินทรัพย์ก้ำเงิน ไร้รอตัดบัญชี	14	6,870,235	9,401,314	3,215,659	5,987,679
สินทรัพย์ไม่หมุนเวียนอื่น		11,643,950	12,085,499	-	-
รวมสินทรัพย์ไม่หมุนเวียน		426,066,291	426,473,719	458,274,189	458,979,028
รวมสินทรัพย์		1,300,911,522	1,216,096,946	1,124,897,252	1,054,826,203

หมายเหตุประกอบงบการเงินเป็นส่วนหนึ่งของงบการเงินนี้

บริษัท ประจิด โฮสติ้งส์ จำกัด (มหาชน) และบริษัทย่อย

งบแสดงฐานะการเงิน

ณ วันที่ 31 ธันวาคม 2560

หน่วย : บาท

	หมายเหตุ	งบการเงินรวม		งบการเงินเฉพาะกิจการ	
		2560	2559	2560	2559
หนี้สินและส่วนของผู้ถือหุ้น					
หนี้สินหมุนเวียน					
เจ้าหนี้การค้าและเจ้าหนี้อื่น	4, 15	315,053,041	302,446,115	218,043,837	207,386,226
ภาษีเงินได้ค้างจ่าย		1,950,713	44,348	1,950,714	44,348
หนี้สินหมุนเวียนอื่น		34,376,665	27,033,135	17,230,810	13,227,855
รวมหนี้สินหมุนเวียน		351,380,419	329,523,598	237,225,361	220,658,429
หนี้สินไม่หมุนเวียน					
สิทธิการเช่ารถตัดบัญชี	16	13,396,737	14,481,220	13,396,737	14,481,220
ภาระผูกพันผลประโยชน์พนักงาน	17	22,889,447	21,510,767	9,116,328	9,150,439
รวมหนี้สินไม่หมุนเวียน		36,286,184	35,991,987	22,513,065	23,631,659
รวมหนี้สิน		387,666,603	365,515,585	259,738,426	244,290,088
ส่วนของผู้ถือหุ้น					
ทุนเรือนหุ้น	18				
ทุนจดทะเบียน					
หุ้นสามัญ 94,438,800 หุ้น มูลค่าหุ้นละ 1 บาท		94,438,800	94,438,800	94,438,800	94,438,800
ทุนที่ออกจำหน่ายและชำระเต็มมูลค่าแล้ว					
หุ้นสามัญ 54,954,800 หุ้น มูลค่าหุ้นละ 1 บาท		-	54,954,800	-	54,954,800
หุ้นสามัญ 60,450,262 หุ้น มูลค่าหุ้นละ 1 บาท		60,450,262	-	60,450,262	
ส่วนเกินมูลค่าหุ้น	19	193,568,560	193,568,560	193,568,560	193,568,560
กำไรสะสม					
จัดสรรเป็นทุนสำรองตามกฎหมาย		10,000,000	10,000,000	10,000,000	10,000,000
ยังไม่ได้จัดสรร		659,439,635	612,514,980	613,198,453	573,777,759
องค์ประกอบอื่นของส่วนของผู้ถือหุ้น		(12,440,100)	(22,003,173)	(12,058,449)	(21,765,004)
รวมส่วนของผู้ถือหุ้นของบริษัท		911,018,357	849,035,167	865,158,826	810,536,115
ส่วนได้เสียที่ไม่มีอำนาจควบคุม		2,226,562	1,546,194	-	-
รวมส่วนของผู้ถือหุ้น		913,244,919	850,581,361	865,158,826	810,536,115
รวมหนี้สินและส่วนของผู้ถือหุ้น		1,300,911,522	1,216,096,946	1,124,897,252	1,054,826,203

หมายเหตุประกอบงบการเงินเป็นส่วนหนึ่งของงบการเงินนี้

บริษัท ประกิต โฮลดิ้งส์ จำกัด (มหาชน) และบริษัทย่อย

งบกำไรขาดทุนเบ็ดเสร็จ

สำหรับปีสิ้นสุดวันที่ 31 ธันวาคม 2560

หน่วย : บาท

หมายเหตุ	งบการเงินรวม		งบการเงินเฉพาะกิจการ		
	2560	2559	2560	2559	
รายได้					
รายได้จากการให้บริการ	4, 21	323,502,065	226,864,625	91,146,072	90,476,400
รายได้ค่าเช่าหน้า	21	157,060,737	138,150,159	101,218,969	81,511,216
ดอกเบี้ยรับ	21	4,836,726	4,557,340	3,774,293	4,376,405
รายได้เงินปันผล	10, 21	1,332,745	2,909,747	4,410,045	9,908,697
รายได้ค่าบริการ	4	1,895,000	1,920,000	34,448,790	33,455,267
รายได้อื่น		26,807,528	29,177,292	19,296,697	22,890,186
รวมรายได้		515,434,801	403,579,163	254,294,866	242,618,171
ค่าใช้จ่าย					
ต้นทุนการให้บริการ	4, 23	280,517,055	194,424,627	86,537,934	85,962,036
ค่าใช้จ่ายในการขาย	23	60,191,482	55,924,907	37,436,737	35,297,702
ค่าใช้จ่ายในการบริหาร	23	103,762,593	86,850,357	68,908,350	60,886,923
รวมค่าใช้จ่าย		444,471,130	337,199,891	192,883,021	182,146,661
กำไรก่อนส่วนแบ่งกำไรจากเงินลงทุนในบริษัทร่วมและการร่วมค้า		70,963,671	66,379,272	61,411,845	60,471,510
ส่วนแบ่งกำไรจากเงินลงทุนตาม					
วิธีส่วนได้เสีย - บริษัทร่วมและการร่วมค้า		1,940,934	1,319,557	-	-
กำไรก่อนภาษีเงินได้		72,904,605	67,698,829	61,411,845	60,471,510
ภาษีเงินได้	24	(14,854,855)	(12,810,371)	(11,000,191)	(9,858,639)
กำไรสำหรับปี		58,049,750	54,888,458	50,411,654	50,612,871
กำไร(ขาดทุน)เบ็ดเสร็จอื่น					
รายการที่จะไม่ถูกจัดประเภทรายการใหม่เข้าไปไว้ในกำไรหรือขาดทุน					
ผลกำไร(ขาดทุน)จากการประมาณการตามหลักคณิตศาสตร์ประกันภัย	17	-	(4,124,772)	-	(2,324,506)
ผลกระทบของภาษีเงินได้		-	824,955	-	464,901
		-	(3,299,817)	-	(1,859,605)
รายการที่อาจถูกจัดประเภทรายการใหม่เข้าไปไว้ในกำไรหรือขาดทุน					
ผลกำไร (ขาดทุน) จากการวัดมูลค่าเงินลงทุนเพื่อขาย	7	12,133,194	9,846,770	12,133,194	9,846,770
ผลต่างของอัตราแลกเปลี่ยนจากการแปลงค่างบการเงิน		(143,482)	(180,370)	-	-
ผลกระทบของภาษีเงินได้		(2,426,639)	(1,969,354)	(2,426,639)	(1,969,354)
		9,563,073	7,697,046	9,706,555	7,877,416
กำไร(ขาดทุน)เบ็ดเสร็จอื่นสำหรับงวด-สุทธิจากภาษี		9,563,073	4,397,229	9,706,555	6,017,811
กำไรเบ็ดเสร็จรวมสำหรับปี		67,612,823	59,285,687	60,118,209	56,630,682
การแบ่งปันกำไร(ขาดทุน)					
ส่วนที่เป็นของบริษัท		58,101,059	54,641,042	50,411,654	50,612,871
ส่วนได้เสียที่ไม่มีอำนาจควบคุม		(51,309)	247,416	-	-
กำไรสำหรับปี		58,049,750	54,888,458	50,411,654	50,612,871
การแบ่งปันกำไร(ขาดทุน)เบ็ดเสร็จรวม					
ส่วนที่เป็นของบริษัท		67,664,132	59,038,271	60,118,209	56,630,682
ส่วนได้เสียที่ไม่มีอำนาจควบคุม		(51,309)	247,416	-	-
กำไรเบ็ดเสร็จรวมสำหรับปี		67,612,823	59,285,687	60,118,209	56,630,682
กำไรต่อหุ้น					
กำไรต่อหุ้นขั้นพื้นฐาน	25	0.96	0.98	0.83	0.90
หมายเหตุประกอบงบการเงินเป็นส่วนหนึ่งของงบการเงินนี้					

บริษัท ประจักษ์ โฮลดิ้งส์ จำกัด (มหาชน) และบริษัทย่อย
งบแสดงการเปลี่ยนแปลงส่วนของผู้ถือหุ้นรวม
สำหรับปีสิ้นสุดวันที่ 31 ธันวาคม 2560

หน่วย : บาท

หมายเหตุ	ส่วนของผู้ถือหุ้นบริษัทใหญ่											ส่วนของผู้มี	
	กำไรสะสม						องค์ประกอบอื่นของส่วนของผู้ถือหุ้น			รวมส่วน ของผู้ถือหุ้น	ส่วน ได้เสียที่ ไม่มีอำนาจ ควบคุม	รวมส่วนของ ผู้ถือหุ้น	
	ทุนเรือนหุ้น ที่ออก และชำระแล้ว	ส่วนเกิน มูลค่าหุ้น	ส่วนเกินทุน จากการจำหน่าย หุ้นทุนซื้อคืน	จัดสรรแล้ว สำรอง	ยังไม่ได้ จัดสรร	สำรอง สำหรับซื้อหุ้นคืน	หุ้นทุนซื้อคืน- หุ้นสามัญ	ผลต่างที่ยังไม่เกิด ขึ้นจากการปรับมูลค่า	ส่วนปรับปรุง จากการแปลง				รวม องค์ประกอบอื่น ของส่วนของผู้ถือหุ้น
ยอดคงเหลือ ณ วันที่ 1 มกราคม 2559	60,000,000	193,568,560	-	10,000,000	598,463,915	79,460,000	(79,460,000)	(29,642,420)	(57,799)	(29,700,219)	832,332,256	1,299,828	833,632,084
จ่ายเงินปันผล	-	-	-	-	(54,784,800)	-	-	-	-	-	(54,784,800)	(1,050)	(54,785,850)
กำไรเบ็ดเสร็จรวมสำหรับปี													
กำไรสำหรับปี	-	-	-	-	54,641,042	-	-	-	-	-	54,641,042	247,416	54,888,458
กำไร(ขาดทุน)เบ็ดเสร็จอื่น													
ขาดทุนจากการประมาณการตาม หลักคณิตศาสตร์ประกันภัย อื่นๆ	-	-	-	-	(3,299,817)	-	-	-	-	-	(3,299,817)	-	(3,299,817)
จำหน่ายหุ้นสามัญซื้อคืน	-	-	2,108,680	-	10,340,760	(10,340,760)	10,340,760	-	-	-	12,449,440	-	12,449,440
ยกเลิกหุ้นสามัญซื้อคืน	(5,045,200)	-	(2,108,680)	-	7,153,880	(69,119,240)	69,119,240	-	-	-	-	-	-
ยอดคงเหลือ ณ วันที่ 31 ธันวาคม 2559	54,954,800	193,568,560	-	10,000,000	612,514,980	-	-	(21,765,004)	(238,169)	(22,003,173)	849,035,167	1,546,194	850,581,361
ยอดคงเหลือ ณ วันที่ 1 มกราคม 2560	54,954,800	193,568,560	-	10,000,000	612,514,980	-	-	(21,765,004)	(238,169)	(22,003,173)	849,035,167	1,546,194	850,581,361
จ่ายหุ้นปันผล	5,495,462	-	-	-	-	-	-	-	-	-	5,495,462	-	5,495,462
เงินปันผลให้ผู้ถือหุ้นของบริษัท	-	-	-	-	(10,990,960)	-	-	-	-	-	(10,990,960)	(700)	(10,991,660)
รวมเงินทุนที่ได้รับจากผู้ถือหุ้นและการจัดสรรให้ผู้ถือหุ้น	5,495,462	-	-	-	(10,990,960)	-	-	-	-	-	(5,495,498)	(700)	(5,496,198)
การเปลี่ยนแปลงในส่วนได้เสียในบริษัทย่อย													
โดยอำนาจควบคุมไม่เปลี่ยนแปลง	-	-	-	-	(185,444)	-	-	-	-	-	(185,444)	732,377	546,933
รวมรายการกับผู้ถือหุ้นที่บันทึกโดยตรงเข้าส่วนของผู้ถือหุ้น	5,495,462	-	-	-	(11,176,404)	-	-	-	-	-	(5,680,942)	731,677	(4,949,265)
กำไร(ขาดทุน)สำหรับปี	-	-	-	-	58,101,059	-	-	-	-	-	58,101,059	(51,309)	58,049,750
กำไร(ขาดทุน)เบ็ดเสร็จอื่น	-	-	-	-	-	-	-	9,706,555	(143,482)	9,563,073	9,563,073	-	9,563,073
ยอดคงเหลือ ณ วันที่ 31 ธันวาคม 2560	60,450,262	193,568,560	-	10,000,000	659,439,635	-	-	(12,058,449)	(381,651)	(12,440,100)	911,018,357	2,226,562	913,244,919

หมายเหตุประกอบงบการเงินเป็นส่วนหนึ่งของงบการเงินนี้

บริษัท ประกิต โอเลดิงส์ จำกัด (มหาชน) และบริษัทย่อย
งบแสดงการเปลี่ยนแปลงส่วนของผู้ถือหุ้นเฉพาะกิจการ
สำหรับปีสิ้นสุดวันที่ 31 ธันวาคม 2560

หน่วย : บาท

หมายเหตุ	ทุนเรือนหุ้นที่ออก และชำระแล้ว	ส่วนเกิน มูลค่าหุ้น	ส่วนเกินทุน		กำไรสะสม			องค์ประกอบอื่น	รวมส่วนของ ผู้ถือหุ้น
			จากการจำหน่าย		สำรอง	หุ้นทุนซื้อคืน- หุ้นสามัญ	ขึ้นจากการปรับมูลค่า เงินลงทุนเพื่อขาย		
			หุ้นทุนซื้อคืน	สำรองตามกฎหมาย				ผลต่างที่ยังไม่เกิด	
ยอดคงเหลือ ณ วันที่ 1 มกราคม 2559	60,000,000	193,568,560	-	10,000,000	562,314,653	79,460,000	(79,460,000)	(29,642,420)	796,240,793
จ่ายเงินปันผล	-	-	-	-	(54,784,800)	-	-	-	(54,784,800)
กำไรเบ็ดเสร็จรวมสำหรับปี									
กำไรสำหรับปี	-	-	-	-	50,612,871	-	-	-	50,612,871
กำไรขาดทุนเบ็ดเสร็จอื่น									
ขาดทุนจากการประมาณการตามหลักคณิตศาสตร์ประกันภัย	-	-	-	-	(1,859,605)	-	-	-	(1,859,605)
อื่นๆ	-	-	-	-	-	-	-	7,877,416	7,877,416
จำหน่ายหุ้นทุนสามัญซื้อคืน	-	-	2,108,680	-	10,340,760	(10,340,760)	10,340,760	-	12,449,440
ยกเลิกหุ้นทุนสามัญซื้อคืน	(5,045,200)	-	(2,108,680)	-	7,153,880	(69,119,240)	69,119,240	-	-
ยอดคงเหลือ ณ วันที่ 31 ธันวาคม 2559	54,954,800	193,568,560	-	10,000,000	573,777,759	-	-	(21,765,004)	810,536,115
ยอดคงเหลือ ณ วันที่ 1 มกราคม 2560	54,954,800	193,568,560	-	10,000,000	573,777,759	-	-	(21,765,004)	810,536,115
จำหน่ายปันผล	5,495,462	-	-	-	-	-	-	-	5,495,462
จ่ายเงินปันผล	-	-	-	-	(10,990,960)	-	-	-	(10,990,960)
กำไรเบ็ดเสร็จรวมสำหรับปี									
กำไรสำหรับปี	-	-	-	-	50,411,654	-	-	-	50,411,654
กำไรขาดทุนเบ็ดเสร็จอื่น	-	-	-	-	-	-	-	9,706,555	9,706,555
ยอดคงเหลือ ณ วันที่ 31 ธันวาคม 2560	60,450,262	193,568,560	-	10,000,000	613,198,453	-	-	(12,058,449)	865,158,826

หมายเหตุประกอบงบการเงินเป็นส่วนหนึ่งของงบการเงินนี้

บริษัท ประจักษ์ โฮสติ้งส์ จำกัด (มหาชน) และบริษัทย่อย

งบกระแสเงินสด

สำหรับปีสิ้นสุดวันที่ 31 ธันวาคม 2560

หน่วย : บาท

หมายเหตุ	งบการเงินรวม		งบการเงินเฉพาะกิจการ	
	2560	2559	2560	2559
กระแสเงินสดจากกิจกรรมดำเนินงาน				
กำไรสำหรับปี	58,049,750	54,888,458	50,411,654	50,612,871
รายการปรับปรุง				
ค่าเสื่อมราคา	13	7,924,972	6,587,552	7,715,617
ค่าตัดจำหน่ายสินทรัพย์ไม่มีตัวตน		9,999	9,999	9,999
ค่าเผื่อค้ำเงินลงทุน		3,142,837	-	3,142,837
กลับรายการค่าเผื่อนี้สงสัยจะสูญ		-	(2,083,109)	-
(กำไร) ขาดทุนจากการขายเงินลงทุนชั่วคราวและเงินลงทุนระยะยาว		(2,391,629)	(4,457,894)	(2,666,804)
(กำไร) ขาดทุนจากการปรับมูลค่าเงินลงทุนชั่วคราว		(5,041,104)	(5,710,674)	(4,189,396)
(กำไร) ขาดทุนจากการขายที่ดิน อาคาร อุปกรณ์		(224,870)	(345,412)	(336,444)
ประมาณการผลประโยชน์พนักงาน	17	2,214,680	2,349,898	801,889
รายได้ค่าสิทธิการเข้าตัดบัญชี	16	(1,084,483)	(1,084,483)	(1,084,483)
รายได้เงินปันผล		(1,822,745)	(2,909,747)	(4,410,045)
รายได้ดอกเบี้ย		(4,836,726)	(4,557,340)	(3,774,293)
(กำไร) ขาดทุนของบริษัทร่วมและการร่วมค้าตามวิธีส่วนได้เสีย		(862,934)	(1,319,557)	-
(กำไร) ขาดทุนจากอัตราแลกเปลี่ยนที่ยังไม่เกิดขึ้นจริง		43,555	(64,150)	-
ค่าใช้จ่ายภาษีเงินได้		14,854,855	12,810,371	11,000,190
		69,976,157	54,113,912	56,620,721
การเปลี่ยนแปลงในสินทรัพย์และหนี้สินดำเนินงาน				
เงินลงทุนชั่วคราวขายไป		142,061,573	127,219,869	112,051,581
ลงทุนในเงินลงทุนชั่วคราว		(80,000,000)	(187,108,738)	(60,000,000)
ลูกหนี้การค้าและลูกหนี้อื่น		(105,904,099)	67,774,555	(98,208,232)
สินทรัพย์หมุนเวียนอื่น		(16,951,907)	6,437,997	(2,863,308)
สินทรัพย์ไม่หมุนเวียนอื่น		441,549	(5,221,464)	-
เจ้าหนี้การค้าและเจ้าหนี้อื่น		12,606,925	34,435,928	10,082,786
หนี้สินหมุนเวียนอื่น		7,343,530	(1,780,494)	4,002,955
ภาวะผูกพันผลประโยชน์พนักงานจ่ายโดยโครงการ	17	(836,000)	(2,561,600)	(836,000)
เงินสดได้มาจาก(ใช้ไปใน)กิจกรรมดำเนินงาน		28,737,728	93,309,965	20,850,503
จ่ายภาษีเงินได้		(3,001,953)	(45,198,878)	(8,748,443)
เงินสดสุทธิได้มาจาก(ใช้ไปใน)กิจกรรมดำเนินงาน		25,735,775	48,111,087	12,102,060
				52,343,343

หมายเหตุประกอบงบการเงินเป็นส่วนหนึ่งของงบการเงินนี้

บริษัท ประจักษ์ โฮสติ้งส์ จำกัด (มหาชน) และบริษัทย่อย

งบกระแสเงินสด
สำหรับปีสิ้นสุดวันที่ 31 ธันวาคม 2560

หน่วย : บาท

หมายเหตุ	งบการเงินรวม		งบการเงินเฉพาะกิจการ	
	2560	2559	2560	2559
กระแสเงินสดจากกิจกรรมลงทุน				
เงินให้กู้ยืมแก่พนักงาน	11	(200,000)	-	-
เงินให้กู้ยืมแก่บริษัทที่เกี่ยวข้องกัน		(10,000,000)	-	-
เงินสหรับจากการให้กู้ยืม	11	280,000	560,000	180,000
ลงทุนในเงินลงทุนระยะยาว		(36,428,427)	(51,429,739)	(36,428,427)
เงินสหรับจากการได้ถอนเงินลงทุนระยะยาว		28,000,000	20,000,000	28,000,000
เงินสหรับจากการขายเงินลงทุนระยะยาว		33,355,320	40,180,647	33,355,320
ซื้อที่ดิน อาคารและอุปกรณ์	13	(10,034,644)	(11,136,798)	(9,734,097)
เงินสหรับจากการขายที่ดิน อาคาร อุปกรณ์		336,649	390,075	336,449
เงินสหรับจากเงินปันผล		1,822,745	2,909,748	4,410,045
ดอกเบี้ยรับ		4,354,198	5,291,032	3,879,743
เงินสดสุทธิได้มาจาก(ใช้ไปใน)กิจกรรมลงทุน		11,485,841	6,764,965	23,999,033
กระแสเงินสดจากกิจกรรมจัดหาเงิน				
จ่ายเงินปันผลให้ผู้ถือหุ้นของบริษัท	20	(5,495,498)	(54,784,800)	(5,495,498)
จำหน่ายหุ้นทุนซื้อคืน		-	12,449,440	-
จ่ายเงินปันผลแก่ส่วนได้เสียที่ไม่มีอำนาจควบคุม		(700)	(1,050)	-
เงินสดสุทธิได้มาจาก(ใช้ไปใน)กิจกรรมจัดหาเงิน		(5,496,198)	(42,336,410)	(5,495,498)
เงินสดและรายการเทียบเท่าเงินสดเพิ่มขึ้น (ลดลง) - สุทธิ		31,725,418	12,539,642	30,605,595
เงินสดและรายการเทียบเท่าเงินสด ณ วันที่ 1 มกราคม		97,478,142	85,102,746	56,345,930
ผลกระทบจากอัตราแลกเปลี่ยนของเงินตราต่างประเทศคงเหลือสิ้นงวด		(118,508)	(164,246)	-
เงินสดและรายการเทียบเท่าเงินสด ณ วันที่ 31 ธันวาคม		129,085,052	97,478,142	86,951,525
ข้อมูลเพิ่มเติมประกอบงบกระแสเงินสด				
จำนวนที่ยังไม่ได้เบิกใช้ของวงเงินสินเชื่อที่อาจจะนำมา				
ใช้เพื่อกิจกรรมดำเนินงานในอนาคต		41,000,000	41,000,000	1,000,000

หมายเหตุประกอบงบการเงินเป็นส่วนหนึ่งของงบการเงินนี้

บริษัท ประกิต โฮลดิ้งส์ จำกัด (มหาชน) และบริษัทย่อย
หมายเหตุประกอบงบการเงิน
สำหรับปีสิ้นสุดวันที่ 31 ธันวาคม 2560

1. ข้อมูลทั่วไป

บริษัท ประกิต โฮลดิ้งส์ จำกัด (มหาชน) “บริษัท” เป็นนิติบุคคลที่จัดตั้งขึ้นในประเทศไทย และมีที่อยู่จดทะเบียนตั้งอยู่เลขที่ 88 ซอย สุขุมวิท 62 แยก 3 ถนนสุขุมวิท แขวงบางจาก เขตพระโขนง กรุงเทพฯ ประเทศไทย

บริษัทจดทะเบียนกับตลาดหลักทรัพย์แห่งประเทศไทยเมื่อ 30 กรกฎาคม 2534

ผู้ถือหุ้นใหญ่ในระหว่างงวดได้แก่ บริษัท ประกิต แอนด์ แอสโซซิเอทส์ จำกัด (ถือหุ้นร้อยละ 24.95) ซึ่งเป็นนิติบุคคลที่จัดตั้งขึ้นในประเทศไทย

บริษัทและบริษัทย่อย (รวมกันเรียกว่า “กลุ่มบริษัท”) ดำเนินธุรกิจหลัก เกี่ยวกับการรับจ้างผลิตงานโฆษณาและเป็นนายหน้าจัดหาสื่อโฆษณา รวมทั้งการลงทุนในธุรกิจ และรับจ้างบริหารงานบริษัทย่อย และบริษัทในเครือ รายละเอียดของบริษัทย่อย ณ วันที่ 31 ธันวาคม 2560 และ 2559 ได้เปิดเผยไว้ในหมายเหตุประกอบงบการเงินข้อ 10

2. เกณฑ์การจัดทำและนำเสนองบการเงิน

2.1 งบการเงินนี้ได้จัดทำขึ้นตามมาตรฐานการรายงานทางการเงินที่ออกภายใต้พระราชบัญญัติวิชาชีพบัญชี พ.ศ. 2547 และตามข้อกำหนดของคณะกรรมการกำกับหลักทรัพย์และตลาดหลักทรัพย์ที่เกี่ยวข้อง

2.2 งบการเงินนี้ได้จัดทำและนำเสนองบการเงินตามกฎหมายโดยใช้หน่วยเงินตราไทยและจัดทำเป็นภาษาไทย บริษัทได้จัดทำงบการเงินฉบับภาษาอังกฤษขึ้นจากงบการเงินฉบับภาษาไทย เพื่อความสะดวกของผู้อ่านงบการเงิน ข้อมูลทางการเงินทั้งหมดมีการเปิดเผยในหมายเหตุประกอบงบการเงินเพื่อให้แสดงเป็นหลักพันบาท ยกเว้นที่ระบุไว้เป็นอย่างอื่น

2.3 มาตรฐานการรายงานทางการเงิน

2.3.1 มาตรฐานการรายงานทางการเงินที่มีผลบังคับใช้ในงวดบัญชีปัจจุบัน

กลุ่มบริษัทได้นำมาตรฐานการรายงานทางการเงิน มาตรฐานการบัญชี การตีความ มาตรฐานการรายงานทางการเงิน การตีความ มาตรฐานการบัญชี รวมทั้งแนวปฏิบัติทางการบัญชีซึ่งมีผลบังคับใช้สำหรับรอบระยะเวลาบัญชีที่เริ่มในหรือหลังวันที่ 1 มกราคม 2560 มาถือปฏิบัติ ซึ่งการนำมาตรฐานการรายงานทางการเงินดังกล่าวมาถือปฏิบัตินี้ ไม่มีผลกระทบอย่างเป็นทางการการเงินของบริษัทและบริษัทย่อย

2.3.2 มาตรฐานการรายงานทางการเงินที่จะมีผลบังคับใช้ในอนาคต

สภาวิชาชีพบัญชีฯ ได้ประกาศใช้มาตรฐานการรายงานทางการเงิน มาตรฐานการบัญชี การตีความมาตรฐานการรายงานทางการเงิน และการตีความมาตรฐานการบัญชี ซึ่งมีผลบังคับใช้สำหรับรอบระยะเวลาบัญชีที่เริ่มในหรือหลังวันที่ 1 มกราคม 2561 ซึ่งบริษัทและบริษัทย่อยยังไม่ได้นำมามาตรฐานการรายงานทางการเงินดังกล่าวมาถือปฏิบัติก่อนวันที่มีผลบังคับใช้ โดยฝ่ายบริหารของกลุ่มบริษัท ประเมินว่าจะไม่มีผลกระทบที่มีสาระสำคัญต่องบการเงินในปีที่นำมาตรฐานการรายงานทางการเงินมาถือปฏิบัติ

2.4 งบการเงินนี้จัดทำขึ้นโดยถือหลักเกณฑ์การบันทึกตามราคาทุนเดิมยกเว้นรายการที่เปิดเผยไว้ในหมายเหตุอื่นที่เกี่ยวข้อง

2.5 ในการจัดทำงบการเงินให้เป็นไปตามมาตรฐานการรายงานทางการเงิน ฝ่ายบริหารต้องใช้ดุลยพินิจการประมาณและข้อสมมติฐานหลายประการ ซึ่งมีผลกระทบต่อการกำหนดนโยบายบัญชีและการรายงาน จำนวนเงินที่เกี่ยวข้องกับสินทรัพย์ หนี้สิน รายได้และค่าใช้จ่าย ผลที่เกิดขึ้นจริงอาจแตกต่างจากที่ประมาณไว้

บริษัท ประกิต โฮลดิ้งส์ จำกัด (มหาชน) และบริษัทย่อย
หมายเหตุประกอบงบการเงิน
สำหรับปีสิ้นสุดวันที่ 31 ธันวาคม 2560

3. นโยบายการบัญชีที่สำคัญ

นโยบายการบัญชีที่นำเสนอต่อไปนี้ได้ถือปฏิบัติโดยสม่ำเสมอสำหรับงบการเงินทุกกรอบระยะเวลาที่รายงาน

3.1 เกณฑ์ในการจัดทำงบการเงินรวม

งบการเงินรวมของบริษัทและบริษัทย่อย ประกอบด้วย งบการเงินของกลุ่มบริษัท และส่วนได้เสียของกลุ่มบริษัทในบริษัทร่วมและการร่วมค้า

ยอดคงเหลือและรายการบัญชีระหว่างกิจการในกลุ่ม รวมถึงรายได้ หรือค่าใช้จ่ายที่ยังไม่เกิดขึ้นจริงซึ่งเป็นผลมาจากรายการระหว่างกิจการในกลุ่มถูกตัดรายการในการจัดทำงบการเงินรวม กำไรที่ยังไม่เกิดขึ้นจริงซึ่งเป็นผลมาจากรายการกับบริษัทร่วมและกิจการที่ควบคุมร่วมกันถูกตัดรายการกับเงินลงทุนเท่าที่กลุ่มบริษัทมีส่วนได้เสียในกิจการที่ถูกลงทุนนั้น ขาดทุนที่ยังไม่เกิดขึ้นจริงถูกตัดรายการในลักษณะเดียวกับกำไรที่ยังไม่เกิดขึ้นจริง แต่เท่าที่เมื่อไม่มีหลักฐานการด้อยค่าเกิดขึ้น

บริษัทย่อย

บริษัทย่อยเป็นกิจการที่อยู่ภายใต้การควบคุมของกลุ่มบริษัท การควบคุมเกิดขึ้นเมื่อกลุ่มบริษัทเปิดรับหรือมีสิทธิในผลตอบแทนผันแปรจากการเกี่ยวข้องกับกิจการนั้นและมีความสามารถในการใช้อำนาจเหนือกิจการนั้นทำให้เกิดผลกระทบต่อจำนวนเงินผลตอบแทนของกลุ่มบริษัท งบการเงินของบริษัทย่อยได้รวมอยู่ในงบการเงินรวม นับแต่วันที่มีการควบคุมจนถึงวันที่การควบคุมสิ้นสุดลง

กลุ่มบริษัทปฏิบัติต่อรายการกับส่วนได้เสียที่ไม่มีอำนาจควบคุมเช่นเดียวกันกับส่วนที่เป็นของเจ้าของของกลุ่มบริษัท สำหรับการซื้อส่วนได้เสียที่ไม่มีอำนาจควบคุม ผลต่างระหว่างสิ่งตอบแทนที่จ่ายให้และมูลค่าตามบัญชีของสินทรัพย์สุทธิของหุ้นที่ซื้อเข้ามาในบริษัทย่อยจะถูกบันทึกในส่วนของผู้ถือหุ้น และกำไรหรือขาดทุนจากการขายในส่วนได้เสียที่ไม่มีอำนาจควบคุมจะถูกบันทึกในส่วนของผู้ถือหุ้น

เมื่อกลุ่มบริษัทสูญเสียการควบคุมในบริษัทย่อย กลุ่มบริษัทตัดรายการสินทรัพย์และหนี้สินของบริษัทย่อยนั้นออกรวมถึงส่วนได้เสียที่ไม่มีอำนาจควบคุมและส่วนประกอบอื่นในส่วนของผู้ถือหุ้นที่เกี่ยวข้องกับบริษัทย่อยนั้น กำไรหรือขาดทุนที่เกิดขึ้นจากการสูญเสียการควบคุมในบริษัทย่อยรับรู้ในกำไรหรือขาดทุน ส่วนได้เสียในบริษัทย่อยเดิมที่ยังคงเหลืออยู่ให้วัดมูลค่าด้วยมูลค่ายุติธรรม ณ วันที่สูญเสียการควบคุม

การเปลี่ยนแปลงส่วนได้เสียในบริษัทย่อยของกลุ่มบริษัทที่ไม่ทำให้กลุ่มบริษัทสูญเสียอำนาจการควบคุมจะบันทึกบัญชี โดยถือเป็นรายการในส่วนของผู้ถือหุ้น

บริษัท ประกิต โฮลดิ้งส์ จำกัด (มหาชน) และบริษัทย่อย
หมายเหตุประกอบงบการเงิน
สำหรับปีสิ้นสุดวันที่ 31 ธันวาคม 2560

บริษัทร่วม

บริษัทร่วมเป็นกิจการที่กลุ่มบริษัทมีอิทธิพลอย่างมีนัยสำคัญ โดยมีอำนาจเข้าไปมีส่วนร่วมในการตัดสินใจเกี่ยวกับนโยบายทางการเงินและการดำเนินงาน แต่ไม่ถึงระดับที่จะควบคุมหรือควบคุมร่วมนโยบายดังกล่าว

เงินลงทุนในบริษัทร่วมบันทึกในงบการเงินรวมโดยใช้วิธีส่วนได้เสีย โดยรับรู้รายการเริ่มแรกด้วยราคาทุน รวมถึงต้นทุนการทำรายการดังกล่าว ภายหลังจากการรับรู้เริ่มแรก ส่วนแบ่งกำไรหรือขาดทุนและกำไรขาดทุนเบ็ดเสร็จอื่นของเงินลงทุนที่บันทึกตามวิธีส่วนได้เสียของกลุ่มบริษัทจะบันทึกในงบการเงินรวมจนถึงวันที่กลุ่มบริษัทสูญเสียความมีอิทธิพลอย่างมีนัยสำคัญ

การร่วมค้า

การร่วมค้าเป็นการร่วมการทำงานที่กลุ่มบริษัทมีการควบคุมร่วมในการทำงานนั้น โดยมีสิทธิในสินทรัพย์สุทธิของการร่วมการทำงานนั้น มากกว่าการมีสิทธิในสินทรัพย์และภาระผูกพันในหนี้สินที่เกี่ยวข้องกับการร่วมการทำงานนั้น

เงินลงทุนในการร่วมค้า บันทึกในงบการเงินรวมโดยใช้วิธีส่วนได้เสีย โดยรับรู้รายการเริ่มแรกด้วยราคาทุนรวมถึงต้นทุนการทำรายการดังกล่าว ภายหลังจากการรับรู้เริ่มแรก ส่วนแบ่งกำไรหรือขาดทุนและกำไรขาดทุนเบ็ดเสร็จอื่นของเงินลงทุนที่บันทึกตามวิธีส่วนได้เสียของกลุ่มบริษัท จะบันทึกในงบการเงินรวมจนถึงวันที่กลุ่มบริษัทสูญเสียการควบคุมร่วม

3.2 เงินตราต่างประเทศ

รายการบัญชีที่เป็นเงินตราต่างประเทศ

รายการบัญชีที่เป็นเงินตราต่างประเทศแปลงค่าเป็นสกุลเงินที่ใช้ในการดำเนินงานของแต่ละบริษัทในกลุ่มบริษัท โดยใช้อัตราแลกเปลี่ยน ณ วันที่เกิดรายการ

สินทรัพย์และหนี้สินที่เป็นตัวเงินและเป็นเงินตราต่างประเทศ ณ วันที่รายงาน แปลงค่าเป็นสกุลเงินที่ใช้ในการดำเนินงาน โดยใช้อัตราแลกเปลี่ยน ณ วันนั้น

สินทรัพย์และหนี้สินที่ไม่เป็นตัวเงินซึ่งเกิดจากรายการบัญชีที่เป็นเงินตราต่างประเทศซึ่งบันทึกตามเกณฑ์ราคาทุนเดิม แปลงค่าเป็นสกุลเงินที่ใช้ในการดำเนินงาน โดยใช้อัตราแลกเปลี่ยน ณ วันที่เกิดรายการ

หน่วยงานในต่างประเทศ

สินทรัพย์และหนี้สินของหน่วยงานในต่างประเทศ แปลงเป็นเงินบาท โดยใช้อัตราแลกเปลี่ยน ณ วันที่รายงาน

รายได้และค่าใช้จ่ายของหน่วยงานในต่างประเทศแปลงค่าเป็นเงินบาท โดยใช้อัตราแลกเปลี่ยนที่ใกล้เคียงกับอัตรา ณ วันที่เกิดรายการ

ผลต่างจากอัตราแลกเปลี่ยนที่เกิดจากการแปลงค่า บันทึกในกำไรขาดทุนเบ็ดเสร็จอื่น และแสดงเป็นรายการผลต่างจากอัตราแลกเปลี่ยนในส่วนของผู้ถือหุ้น จนกว่าจะมีการจำหน่ายเงินลงทุนนั้นออกไป

บริษัท ประกิต โฮลดิ้งส์ จำกัด (มหาชน) และบริษัทย่อย
หมายเหตุประกอบงบการเงิน
สำหรับปีสิ้นสุดวันที่ 31 ธันวาคม 2560

รายการที่เป็นตัวเงินที่เป็นลูกหนี้หรือเจ้าหนี้กับหน่วยงานในต่างประเทศ ซึ่งรายการดังกล่าวมิได้คาดหมายว่าจะมีแผนการชำระหนี้หรือไม่มีความเป็นไปได้ว่าจะชำระเงินในอนาคตอันใกล้ ถ้าไรและขาดทุนจากอัตราแลกเปลี่ยนจากรายการทางการเงินดังกล่าวจะถูกพิจารณาเป็นส่วนหนึ่งของเงินลงทุนสุทธิในหน่วยงานต่างประเทศ และรับรู้ในกำไรขาดทุนเบ็ดเสร็จอื่น และแสดงเป็นรายการผลต่างจากอัตราแลกเปลี่ยนในส่วนของผู้ถือหุ้น จนกว่ามีการจำหน่ายเงินลงทุนนั้นออกไป

3.3 เงินสดและรายการเทียบเท่าเงินสด

เงินสดและรายการเทียบเท่าเงินสดประกอบด้วย ยอดเงินสด ยอดเงินฝากธนาคารประเภทเพื่อเรียก และเงินลงทุนระยะสั้นที่มีสภาพคล่องสูง

3.4 ลูกหนี้การค้าและลูกหนี้อื่น

ลูกหนี้การค้าและลูกหนี้อื่นแสดงในราคาตามใบแจ้งหนี้หักค่าเผื่อหนี้สงสัยจะสูญ

ค่าเผื่อหนี้สงสัยจะสูญประเมินโดยการวิเคราะห์ประวัติการชำระหนี้และการคาดการณ์เกี่ยวกับการชำระหนี้ในอนาคตของลูกค้า ลูกหนี้จะถูกตัดจำหน่ายจากบัญชีเมื่อทราบว่าเป็นหนี้สูญ

3.5 เงินลงทุน

เงินลงทุนในการร่วมค้า บริษัทร่วมและบริษัทย่อย

เงินลงทุนในการร่วมค้า บริษัทร่วมและบริษัทย่อย ในงบการเงินเฉพาะกิจการของบริษัทบันทึกบัญชีโดยใช้วิธีราคาทุนส่วนการบันทึกบัญชีเงินลงทุนในการร่วมค้าและบริษัทร่วมในงบการเงินรวมใช้วิธีส่วนได้เสีย

เงินลงทุนในตราสารหนี้และตราสารทุนอื่น

ตราสารหนี้และตราสารทุนซึ่งเป็นหลักทรัพย์ในความต้องการของตลาดซึ่งถือไว้เพื่อค้า จัดประเภทเป็นสินทรัพย์หมุนเวียนและแสดงในมูลค่ายุติธรรม ถ้าไรหรือขาดทุนจากการตีราคาหลักทรัพย์ได้บันทึกในกำไรหรือขาดทุน

ตราสารหนี้ซึ่งกลุ่มบริษัทตั้งใจและสามารถถือจนครบกำหนดจัดประเภทเป็นเงินลงทุนที่จะถือจนครบกำหนด เงินลงทุนที่จะถือจนครบกำหนด แสดงในราคาทุนตัดจำหน่ายหักด้วยขาดทุนจากการด้อยค่าของเงินลงทุน ผลต่างระหว่างราคาทุนที่ซื้อเท่ากับมูลค่าได้ถอนของตราสารหนี้จะถูกตัดจ่ายโดยวิธีอัตราดอกเบี้ยที่แท้จริงตลอดอายุของตราสารหนี้ที่เหลือ

ตราสารหนี้และตราสารทุนซึ่งเป็นหลักทรัพย์ในความต้องการของตลาด นอกเหนือจากที่ถือไว้เพื่อค้าหรือตั้งใจถือไว้จนครบกำหนดจัดประเภทเป็นเงินลงทุนเพื่อขาย ภายหลังการรับรู้มูลค่าในครั้งแรกเงินลงทุนเพื่อขายแสดงในมูลค่ายุติธรรม และการเปลี่ยนแปลงที่ไม่ใช่ผลขาดทุนจากการด้อยค่าและผลต่างจากการแลกเปลี่ยนเงินตราต่างประเทศของรายการที่เป็นตัวเงิน บันทึกโดยตรงในส่วนของผู้ถือหุ้น ส่วนผลขาดทุนจากการด้อยค่าและผลต่างจากการแลกเปลี่ยนเงินตราต่างประเทศรับรู้ในกำไรหรือขาดทุน เมื่อมีการตัดจำหน่ายเงินลงทุน จะรับรู้ผลกำไรหรือขาดทุนสะสมที่เคยบันทึกในส่วนของผู้ถือหุ้น โดยตรงเข้ากำไรหรือขาดทุน ในกรณีที่เงินลงทุนประเภทที่มีดอกเบี้ย จะต้องบันทึกดอกเบี้ยในกำไรหรือขาดทุน โดยวิธีอัตราดอกเบี้ยที่แท้จริง

เงินลงทุนในตราสารทุนซึ่งไม่ใช่หลักทรัพย์ในความต้องการของตลาดแสดงในราคาทุนหักขาดทุนจากการด้อยค่า

มูลค่ายุติธรรมของเครื่องมือทางการเงินสำหรับหลักทรัพย์เพื่อค้าและหลักทรัพย์เพื่อขายจะใช้ราคาเสนอซื้อ ณ วันที่รายงาน

บริษัท ประกิต โฮลดิ้งส์ จำกัด (มหาชน) และบริษัทย่อย
หมายเหตุประกอบงบการเงิน
สำหรับปีสิ้นสุดวันที่ 31 ธันวาคม 2560

การจำหน่ายเงินลงทุน

เมื่อมีการจำหน่ายเงินลงทุน ผลต่างระหว่างจำนวนเงินสุทธิที่ได้รับและมูลค่าตามบัญชีและรวมถึงกำไรหรือขาดทุนสะสมจากการดีราคาหลักทรัพย์ที่เกี่ยวข้องที่เคยบันทึกในส่วนของผู้ถือหุ้น จะถูกบันทึกในกำไรหรือขาดทุน

ในกรณีที่กลุ่มบริษัทจำหน่ายบางส่วนของเงินลงทุนที่ถืออยู่ การคำนวณต้นทุนสำหรับเงินลงทุนที่จำหน่ายไปและเงินลงทุนที่ยังถืออยู่ใช้วิธีถัวเฉลี่ยถ่วงน้ำหนัก ปรับใช้กับมูลค่าตามบัญชีของเงินลงทุนที่เหลืออยู่ทั้งหมด

3.6 อสังหาริมทรัพย์เพื่อการลงทุน

อสังหาริมทรัพย์เพื่อการลงทุนได้แก่อสังหาริมทรัพย์ที่ถือครองเพื่อหาประโยชน์จากรายได้ค่าเช่าหรือจากมูลค่าที่เพิ่มขึ้นหรือทั้งสองอย่าง ทั้งนี้ไม่ได้มีไว้เพื่อใช้ในการผลิตหรือจัดหาสินค้าหรือให้บริการหรือใช้ในการบริหารงาน

อสังหาริมทรัพย์เพื่อการลงทุนแสดงในราคาทุนหักขาดทุนจากการด้อยค่า

ต้นทุนรวมค่าใช้จ่ายทางตรงเพื่อให้อสังหาริมทรัพย์เพื่อการลงทุนอยู่ในสภาพพร้อมใช้งาน

กลุ่มบริษัท ไม่คิดค่าเสื่อมราคาสำหรับอสังหาริมทรัพย์เพื่อการลงทุนประเภทที่ดิน

3.7 ที่ดิน อาคารและอุปกรณ์

การรับรู้และการวัดมูลค่า

สินทรัพย์ที่เป็นกรรมสิทธิ์ของกิจการ

ที่ดิน อาคารและอุปกรณ์แสดงด้วยราคาทุนหักค่าเสื่อมราคาสะสมและขาดทุนจากการด้อยค่า

ราคาทุนรวมถึงต้นทุนทางตรงที่เกี่ยวข้องกับการได้มาของสินทรัพย์ และต้นทุนทางตรงอื่น ๆ ที่เกี่ยวข้องกับการจัดหาสินทรัพย์เพื่อให้สินทรัพย์นั้นอยู่ในสภาพที่พร้อมจะใช้งานได้ตามความประสงค์ ต้นทุนในการรื้อถอน การขนย้าย การบูรณะสถานที่ตั้งของสินทรัพย์ และต้นทุนการกู้ยืม สำหรับเครื่องมือที่ควบคุมโดยลิขสิทธิ์ซอฟต์แวร์ซึ่งไม่สามารถทำงานได้โดยปราศจากลิขสิทธิ์ซอฟต์แวร์นั้นให้ถือว่าลิขสิทธิ์ซอฟต์แวร์ดังกล่าวเป็นส่วนหนึ่งของอุปกรณ์

ส่วนประกอบของรายการที่ดิน อาคาร และอุปกรณ์แต่ละรายการที่มีอายุการให้ประโยชน์ไม่เท่ากันต้องบันทึกแต่ละส่วนประกอบที่มีนัยสำคัญแยกต่างหากหากากัน

กำไรหรือขาดทุนจากการจำหน่ายที่ดิน อาคาร และอุปกรณ์ คือผลต่างระหว่างสิ่งตอบแทนสุทธิที่ได้รับจากการจำหน่ายกับมูลค่าตามบัญชีของที่ดิน อาคาร และอุปกรณ์ โดยรับรู้สุทธิในกำไรหรือขาดทุน

บริษัท ประกิต โฮลดิ้งส์ จำกัด (มหาชน) และบริษัทย่อย
หมายเหตุประกอบงบการเงิน
สำหรับปีสิ้นสุดวันที่ 31 ธันวาคม 2560

ต้นทุนที่เกิดขึ้นในภายหลัง

ต้นทุนในการเปลี่ยนแปลงส่วนประกอบจะรับรู้เป็นส่วนหนึ่งของมูลค่าตามบัญชีของรายการที่ดิน อาคารและอุปกรณ์ ถ้ามีความเป็นไปได้ก่อนข้างหน้าที่กลุ่มบริษัทจะได้รับประโยชน์เชิงเศรษฐกิจในอนาคตจากรายการนั้น และสามารถวัดมูลค่าต้นทุนของรายการนั้นได้อย่างน่าเชื่อถือ ชิ้นส่วนที่ถูกเปลี่ยนแปลงจะถูกตัดจำหน่ายตามมูลค่าตามบัญชี ต้นทุนที่เกิดขึ้นในการซ่อมบำรุงที่ดิน อาคารและอุปกรณ์ที่เกิดขึ้นเป็นประจำรับรู้ในกำไรหรือขาดทุนเมื่อเกิดขึ้น

ค่าเสื่อมราคา

ค่าเสื่อมราคาคำนวณจากมูลค่าเสื่อมสภาพของรายการอาคาร และอุปกรณ์ ซึ่งประกอบด้วยราคาทุนของสินทรัพย์หรือต้นทุนในการเปลี่ยนแปลงอื่น หักด้วยมูลค่าคงเหลือของสินทรัพย์

ค่าเสื่อมราคาบันทึกเป็นค่าใช้จ่ายในกำไรหรือขาดทุน คำนวณโดยวิธีเส้นตรงตามเกณฑ์อายุการใช้งาน โดยประมาณของส่วนประกอบของสินทรัพย์แต่ละรายการ ประมาณการอายุการใช้งานของสินทรัพย์แสดงได้ดังนี้

ส่วนปรับปรุงที่ดิน	30	ปี
อาคารและสิ่งปลูกสร้าง	30	ปี
เครื่องตกแต่งสำนักงาน	5-10	ปี
เครื่องใช้สำนักงาน	3-10	ปี
ยานพาหนะ	5	ปี

กลุ่มบริษัทไม่คิดค่าเสื่อมราคาสำหรับที่ดินและสินทรัพย์ที่อยู่ระหว่างการติดตั้ง

วิธีการคิดค่าเสื่อมราคา อายุการใช้งานให้ประโยชน์ของสินทรัพย์ และมูลค่าคงเหลือ ถูกทบทวนอย่างน้อยที่สุดทุกสิ้นรอบปีบัญชี และปรับปรุงตามความเหมาะสม

3.8 สินทรัพย์ไม่มีตัวตน

สินทรัพย์ไม่มีตัวตนที่กลุ่มบริษัทซื้อและมียุการใช้งานจำกัด แสดงในราคาทุนหักค่าตัดจำหน่ายสะสมและขาดทุนจากการด้อยค่า

ค่าตัดจำหน่าย

ค่าตัดจำหน่ายคำนวณจากราคาทุนของสินทรัพย์หรือจำนวนอื่นที่ใช้แทนราคาทุนหักด้วยมูลค่าคงเหลือ

ค่าตัดจำหน่ายรับรู้ในกำไรหรือขาดทุน โดยวิธีเส้นตรงซึ่งโดยส่วนใหญ่จะสะท้อนรูปแบบที่คาดว่าจะได้รับประโยชน์ในอนาคตจากสินทรัพย์นั้นตามเกณฑ์ระยะเวลาที่คาดว่าจะได้รับประโยชน์ โดยเริ่มตัดจำหน่ายสินทรัพย์ไม่มีตัวตนเมื่อสินทรัพย์นั้นพร้อมที่จะให้ประโยชน์ ระยะเวลาที่คาดว่าจะได้รับประโยชน์สำหรับปีปัจจุบันและปีเปรียบเทียบแสดงได้ดังนี้

โปรแกรมคอมพิวเตอร์	3	ปี
--------------------	---	----

วิธีการตัดจำหน่าย ระยะเวลาที่คาดว่าจะได้รับประโยชน์ และ มูลค่าคงเหลือ จะได้รับการทบทวนทุกสิ้นรอบบัญชีและปรับปรุงตามความเหมาะสม

บริษัท ประกิต โฮลดิ้งส์ จำกัด (มหาชน) และบริษัทย่อย
หมายเหตุประกอบงบการเงิน
สำหรับปีสิ้นสุดวันที่ 31 ธันวาคม 2560

3.9 การด้อยค่าของสินทรัพย์

ยอดสินทรัพย์ตามบัญชีของกลุ่มบริษัทได้รับการทบทวน ณ ทุกวันที่รายงานว่ามีข้อบ่งชี้เรื่องการด้อยค่าหรือไม่ในกรณีที่มีข้อบ่งชี้จะทำการประมาณมูลค่าสินทรัพย์ที่คาดว่าจะได้รับคืน

ขาดทุนจากการด้อยค่ารับรู้เมื่อมูลค่าตามบัญชีของสินทรัพย์ สูงกว่ามูลค่าที่จะได้รับคืน ขาดทุนจากการด้อยค่าบันทึกในกำไรหรือขาดทุน เว้นแต่เมื่อมีการกลับรายการการประเมินมูลค่าของสินทรัพย์เพิ่มของสินทรัพย์ขึ้นเดียวกันที่เคยรับรู้ในส่วนของผู้ถือหุ้นและมีการด้อยค่าในเวลาต่อมา ในกรณีนี้จะรับรู้ในส่วนของผู้ถือหุ้น

เมื่อมีการลดลงในมูลค่ายุติธรรมของสินทรัพย์ทางการเงินเพื่อขาย ซึ่งได้บันทึกในส่วนของผู้ถือหุ้น และมีความชัดเจนว่าสินทรัพย์ดังกล่าวมีการด้อยค่า ขาดขาดทุนซึ่งเคยบันทึกในส่วนของผู้ถือหุ้นจะถูกบันทึกในกำไรหรือขาดทุน โดยไม่ต้องปรับกับยอดสินทรัพย์ทางการเงินดังกล่าว ขาดขาดทุนที่บันทึกในกำไรหรือขาดทุนเป็นผลต่างระหว่างราคาทุนที่ซื้อกับมูลค่ายุติธรรมในปัจจุบันของสินทรัพย์หักขาดทุนจากการด้อยค่าของสินทรัพย์ทางการเงินนั้นๆ ซึ่งเคยรับรู้แล้วในกำไรหรือขาดทุน

การคำนวณมูลค่าที่คาดว่าจะได้รับคืน

มูลค่าที่คาดว่าจะได้รับคืนของหลักทรัพย์ที่ถือไว้จนกว่าจะครบกำหนดที่บันทึกโดยวิธีราคาทุนตัดจำหน่าย กำหนด โดยการหามูลค่าปัจจุบันของประมาณการกระแสเงินสดที่จะได้รับในอนาคตคิดลดด้วยอัตราดอกเบี้ยที่แท้จริง

มูลค่าที่คาดว่าจะได้รับคืนของสินทรัพย์ทางการเงินสำหรับสินทรัพย์เพื่อขายคำนวณ โดยอ้างอิงถึงมูลค่ายุติธรรม

มูลค่าที่คาดว่าจะได้รับคืนของสินทรัพย์ที่ไม่ใช่สินทรัพย์ทางการเงิน หมายถึง มูลค่าจากการใช้ของสินทรัพย์หรือมูลค่ายุติธรรมของสินทรัพย์หักต้นทุนในการขายแล้วแต่มูลค่าใดจะสูงกว่า ในการประเมินมูลค่าจากการใช้ของสินทรัพย์ ประมาณการกระแสเงินสดที่จะได้รับในอนาคตจะคิดลดเป็นมูลค่าปัจจุบันโดยใช้อัตราคิดลดก่อนคำนึงภาษีเงินได้เพื่อให้สะท้อนมูลค่าที่อาจประเมินได้ในตลาดปัจจุบัน ซึ่งแปรไปตามเวลาและความเสี่ยงที่มีต่อสินทรัพย์ สำหรับสินทรัพย์ที่ไม่ก่อให้เกิดกระแสเงินสดรับโดยอิสระจากสินทรัพย์อื่น จะพิจารณามูลค่าที่คาดว่าจะได้รับคืนร่วมกับหน่วยสินทรัพย์ที่ก่อให้เกิดเงินสดที่สินทรัพย์นั้นเกี่ยวข้องด้วย

3.10 เจ้าหนี้การค้าและเจ้าหนี้อื่น

เจ้าหนี้การค้าและเจ้าหนี้อื่นแสดงในราคาทุน

3.11 สิทธิการเช่ารถตัดบัญชี

สิทธิการเช่ารถตัดบัญชีรับรู้เป็นรายได้โดยวิธีเส้นตรงตลอดอายุสัญญาเช่าที่ดินระยะยาวซึ่งมีกำหนด 29 ปี

บริษัท ประกิต โฮลดิ้งส์ จำกัด (มหาชน) และบริษัทย่อย
หมายเหตุประกอบงบการเงิน
สำหรับปีสิ้นสุดวันที่ 31 ธันวาคม 2560

3.12 ผลประโยชน์ของพนักงาน

โครงการสมทบเงิน

ภาระผูกพันในการสมทบเข้าโครงการสมทบเงินจะถูกรับรู้เป็นค่าใช้จ่ายพนักงานในกำไรหรือขาดทุนในรอบระยะเวลาที่พนักงานได้ทำงานให้กับกิจการ

โครงการผลประโยชน์ที่กำหนดไว้

ภาระผูกพันสุทธิของกลุ่มบริษัทจากโครงการผลประโยชน์ที่กำหนดไว้ถูกคำนวณแยกต่างหากเป็นรายโครงการจากการประมาณผลประโยชน์ในอนาคตที่เกิดจากการทำงานของพนักงานในงวดปัจจุบันและงวดก่อนๆ ผลประโยชน์ดังกล่าวได้มีการคิดลดกระแสเงินสดเพื่อให้เป็นมูลค่าปัจจุบัน การคำนวณภาระผูกพันของโครงการผลประโยชน์ที่กำหนดไว้ในวันจัดทำโดยนักคณิตศาสตร์ประกันภัยที่ได้รับอนุญาตเป็นประจำทุกปี โดยวิธีคิดลดแต่ละหน่วยที่ประมาณการไว้ ในการวัดมูลค่าใหม่ของหนี้สินผลประโยชน์ที่กำหนดไว้สุทธิ กำไรหรือขาดทุนจากการประมาณการตามหลักคณิตศาสตร์ประกันภัยจะถูกรับรู้รายการในกำไรขาดทุนเบ็ดเสร็จอื่นทันที

เมื่อมีการเปลี่ยนแปลงผลประโยชน์ของโครงการหรือการลดขนาดโครงการ การเปลี่ยนแปลงในผลประโยชน์ที่เกี่ยวข้องกับการบริการในอดีต หรือ กำไรหรือขาดทุนจากการลดขนาดโครงการต้องรับรู้ในกำไรหรือขาดทุนทันที กลุ่มบริษัทรับรู้กำไรและขาดทุนจากการจ่ายชำระผลประโยชน์พนักงานเมื่อเกิดขึ้น

ผลประโยชน์เมื่อเลิกจ้าง

ผลประโยชน์เมื่อเลิกจ้างจะรับรู้เป็นค่าใช้จ่ายเมื่อวันใดวันหนึ่งต่อไปนี้เกิดขึ้นก่อน เมื่อกลุ่มบริษัทไม่สามารถยกเลิกข้อเสนอการให้ผลประโยชน์ดังกล่าวได้อีกต่อไป หรือเมื่อกลุ่มบริษัทรับรู้ต้นทุนสำหรับการปรับโครงสร้าง หากระยะเวลาการจ่ายผลประโยชน์เกินกว่า 12 เดือนนับจากวันสิ้นสุดรอบระยะเวลารายงาน ผลประโยชน์เมื่อเลิกจ้างจะถูกคิดลดกระแสเงินสด

ผลประโยชน์ระยะสั้นของพนักงาน

ผลประโยชน์ระยะสั้นของพนักงานรับรู้เป็นค่าใช้จ่ายเมื่อพนักงานทำงานให้ หนี้สินรับรู้ด้วยมูลค่าที่คาดว่าจะจ่ายชำระ หากกลุ่มบริษัทมีภาระผูกพันตามกฎหมายหรือภาระผูกพันโดยอนุমানที่จะต้องจ่ายอันเป็นผลมาจากการที่พนักงานได้ทำงานให้ในอดีตและภาระผูกพันนี้สามารถประมาณได้อย่างสมเหตุสมผล

3.13 ประมาณการหนี้สิน

ประมาณการหนี้สินจะรับรู้ก็ต่อเมื่อกลุ่มบริษัทมีภาระหนี้สินตามกฎหมายที่เกิดขึ้น ในปัจจุบันหรือที่ก่อตัวขึ้นอันเป็นผลมาจากเหตุการณ์ในอดีต และมีความเป็นไปได้ค่อนข้างแน่นอนว่าประโยชน์เชิงเศรษฐกิจจะต้องถูกจ่ายไปเพื่อชำระภาระหนี้สินดังกล่าว ประมาณการหนี้สินพิจารณาจากการคิดลดกระแสเงินสดที่จะจ่ายในอนาคตโดยใช้อัตราคิดลดในตลาดปัจจุบันก่อนคำนึงถึงภาษีเงินได้ เพื่อให้สะท้อนจำนวนที่อาจประเมินได้ในตลาดปัจจุบันซึ่งแปรไปตามเวลาและความเสี่ยงที่มีต่อหนี้สิน ประมาณการหนี้สินส่วนที่เพิ่มขึ้นเนื่องจากเวลาที่ผ่านไปรับรู้เป็นต้นทุนทางการเงิน

บริษัท ประจักษ์ โฮลดิ้งส์ จำกัด (มหาชน) และบริษัทย่อย
หมายเหตุประกอบงบการเงิน
สำหรับปีสิ้นสุดวันที่ 31 ธันวาคม 2560

3.14 **หุ้นทุนซื้อคืน**

เมื่อมีการซื้อคืนหุ้นทุน จำนวนสิ่งตอบแทนที่จ่ายซื้อรวมถึงต้นทุนที่เกี่ยวข้อง โดยตรงจัดประเภทเป็นหุ้นทุนซื้อคืนและแสดงเป็นรายการหักในส่วนของผู้ถือหุ้น และจัดสรรจำนวนเดียวกันนี้จากกำไรสะสมไปเป็นสำรองหุ้นทุนซื้อคืนภายใต้ส่วนของผู้ถือหุ้น เมื่อมีการจำหน่ายหุ้นทุนซื้อคืน จำนวนเงินที่ได้รับรับรู้เป็นรายการเพิ่มขึ้นในส่วนของผู้ถือหุ้น โดยหักบัญชีหุ้นทุนซื้อคืนด้วยจำนวนต้นทุนของหุ้นทุนซื้อคืนที่จำหน่ายซึ่งคำนวณโดยวิธีถัวเฉลี่ยถ่วงน้ำหนัก และโอนจำนวนเดียวกันนี้จากบัญชีสำรองหุ้นทุนซื้อคืนไปกำไรสะสมส่วนเกินทุนจากการจำหน่ายหุ้นทุนซื้อคืน (“ส่วนเกินทุนหุ้นทุนซื้อคืน”) แสดงเป็นรายการแยกต่างหากในส่วนของผู้ถือหุ้น ขาดทุนสุทธิจากการจำหน่ายหรือยกเลิกหุ้นทุนซื้อคืนนำไปหักจากกำไรสะสมหลังจากที่หักจากส่วนเกินทุนหุ้นทุนซื้อคืนหมดแล้ว

3.15 **รายได้**

รายได้ที่รับรู้ไม่รวมภาษีมูลค่าเพิ่ม และแสดงสุทธิจากส่วนลดการค้าและส่วนลดพิเศษ

รายได้จากการให้บริการ

รายได้จากการให้บริการรับรู้เมื่อมีการให้บริการ

ค่านายหน้า

สำหรับรายการค้าที่กลุ่มบริษัทเข้าลักษณะการเป็นตัวแทนมากกว่าการเป็นตัวการ กลุ่มบริษัทจะรับรู้รายได้ด้วยจำนวนเงินสุทธิเป็นค่านายหน้า

การลงทุน

รายได้จากการลงทุนประกอบด้วยรายได้ค่าเช่าจากอสังหาริมทรัพย์เพื่อการลงทุน เงินปันผลและดอกเบี้ยรับจากการลงทุนและเงินฝากธนาคาร

รายได้ค่าเช่า

รายได้ค่าเช่าจากอสังหาริมทรัพย์เพื่อการลงทุนรับรู้ในกำไรหรือขาดทุนโดยวิธีเส้นตรงตลอดอายุสัญญาเช่า ค่าใช้จ่ายเริ่มแรกที่เกิดขึ้นเป็นการเฉพาะเพื่อให้เกิดสัญญาเช่ารับรู้เป็นส่วนหนึ่งของค่าเช่าทั้งสิ้นตามสัญญา ค่าเช่าที่อาจเกิดขึ้นรับรู้เป็นรายได้ในรอบระยะเวลาบัญชีซึ่งค่าเช่านั้นเกิดขึ้น

เงินปันผลรับ

เงินปันผลรับบันทึกในกำไรหรือขาดทุนในวันที่กลุ่มบริษัทมีสิทธิได้รับเงินปันผล

ดอกเบี้ยรับ

ดอกเบี้ยรับบันทึกในกำไรหรือขาดทุนตามเกณฑ์คงค้าง

บริษัท ประกิต โฮลดิ้งส์ จำกัด (มหาชน) และบริษัทย่อย
หมายเหตุประกอบงบการเงิน
สำหรับปีสิ้นสุดวันที่ 31 ธันวาคม 2560

3.16 ค่าใช้จ่าย

สัญญาเช่าดำเนินงาน

รายจ่ายภายใต้สัญญาเช่าดำเนินงานบันทึกในกำไรหรือขาดทุน โดยวิธีเส้นตรงตลอดอายุสัญญาเช่า

ค่าเช่าที่อาจเกิดขึ้นต้องนำมารวมคำนวณจำนวนเงินขั้นต่ำที่ต้องจ่ายตามระยะเวลาที่คงเหลือของสัญญาเช่า เมื่อได้รับการยื่นขออนุมัติปรับค่าเช่า

การจำแนกประเภทสัญญาเช่า

ณ วันที่ทำสัญญา กลุ่มบริษัทจะพิจารณาว่าสัญญาดังกล่าวเป็นสัญญาเช่าหรือมีสัญญาเช่าเป็นส่วนประกอบหรือไม่ ถ้าการปฏิบัติตามข้อตกลงในสัญญาขึ้นอยู่กับการใช้สินทรัพย์ที่เป็นสินทรัพย์เฉพาะ สินทรัพย์เฉพาะนั้นถือเป็นสินทรัพย์ตามสัญญาเช่า โดยสัญญาจะมีการโอนสิทธิในการใช้สินทรัพย์ เมื่อสัญญานั้นมอบสิทธิในการควบคุมการใช้สินทรัพย์ดังกล่าวให้แก่กลุ่มบริษัท

ณ วันที่เริ่มต้นสัญญา หรือ มีการประเมินสัญญาใหม่ กลุ่มบริษัทแยกค่าตอบแทนสำหรับสัญญาเช่า และส่วนที่เป็นองค์ประกอบอื่น โดยใช้มูลค่ายุติธรรมเป็นเกณฑ์ในการแยก หากกลุ่มบริษัทสรุปว่าเป็นสัญญาเช่าการเงิน แต่ไม่สามารถแบ่งแยกจำนวนดังกล่าวได้อย่างน่าเชื่อถือ ให้รับรู้สินทรัพย์และหนี้สินในจำนวนที่เท่ากับมูลค่ายุติธรรมของสินทรัพย์ที่มีลักษณะเฉพาะนั้น หลังจากนั้นจำนวนหนี้สินจะลดลงตามจำนวนที่จ่าย และต้นทุนทางการเงินตามนัยจากหนี้สินจะรับรู้โดยใช้อัตราดอกเบี้ยเงินกู้ยืมส่วนเพิ่มของกลุ่มบริษัท

ต้นทุนทางการเงิน

ต้นทุนทางการเงินประกอบด้วยดอกเบี้ยจ่ายของเงินกู้ยืมและประมาณการหนี้สินส่วนที่เพิ่มขึ้นเนื่องจากเวลาที่ผ่านไป และสิ่งตอบแทนที่คาดว่าจะต้องจ่าย

ต้นทุนการกู้ยืมที่ไม่ได้เกี่ยวกับการได้มา การก่อสร้างหรือ การผลิตสินทรัพย์ที่เข้าเงื่อนไข รับรู้ในกำไรหรือขาดทุน โดยใช้วิธีอัตราดอกเบี้ยที่แท้จริง

ค่าใช้จ่ายอื่น

ค่าใช้จ่ายอื่นบันทึกในกำไรหรือขาดทุนตามเกณฑ์คงค้าง

3.17 ภาษีเงินได้

ค่าใช้จ่ายภาษีเงินได้สำหรับปีประกอบด้วย ภาษีเงินได้ของงวดปัจจุบันและภาษีเงินได้รอการตัดบัญชี ภาษีเงินได้ของงวดปัจจุบันและภาษีเงินได้รอการตัดบัญชีรับรู้ในกำไรหรือขาดทุน เว้นแต่ในส่วนที่เกี่ยวข้องกับรายการที่เกี่ยวข้องในการรวมธุรกิจหรือรายการที่รับรู้โดยตรงในส่วนของผู้ถือหุ้นหรือกำไรขาดทุนเบ็ดเสร็จอื่น

ภาษีเงินได้ของงวดปัจจุบัน ได้แก่ ภาษีที่คาดว่าจะจ่ายชำระหรือได้รับชำระ โดยคำนวณจากกำไรหรือขาดทุนประจำปีที่ต้องเสียภาษี โดยใช้อัตราภาษีที่ประกาศใช้หรือที่คาดว่าจะมีผลบังคับใช้ ณ วันที่รายงาน ตลอดจนการปรับปรุงทางภาษีที่เกี่ยวข้องกับรายการในปีก่อนๆ

บริษัท ประกิต โฮลดิ้งส์ จำกัด (มหาชน) และบริษัทย่อย
หมายเหตุประกอบงบการเงิน
สำหรับปีสิ้นสุดวันที่ 31 ธันวาคม 2560

กำไรเงินได้รอการตัดบัญชีบันทึกโดยคำนวณจากผลแตกต่างชั่วคราวที่เกิดขึ้นระหว่างมูลค่าตามบัญชีของสินทรัพย์และหนี้สินและจำนวนที่ใช้เพื่อความมุ่งหมายทางภาษี

การวัดมูลค่าของกำไรเงินได้รอการตัดบัญชีต้องสะท้อนถึงผลกระทบทางภาษีที่จะเกิดจากลักษณะวิธีการที่กลุ่มบริษัทคาดว่าจะได้รับผลประโยชน์จากสินทรัพย์หรือจะจ่ายชำระหนี้สินตามมูลค่าตามบัญชี ณ วันที่สิ้นรอบระยะเวลาที่รายงาน

กำไรเงินได้รอการตัดบัญชีวัดมูลค่าโดยใช้อัตราภาษีที่คาดว่าจะใช้กับผลแตกต่างชั่วคราวเมื่อมีการกลับรายการโดยใช้อัตราภาษีที่ประกาศใช้หรือที่คาดว่าจะมีผลบังคับใช้ ณ วันที่รายงาน

ในการกำหนดมูลค่าของกำไรเงินได้ปัจจุบันและกำไรเงินได้รอการตัดบัญชี กลุ่มบริษัทต้องคำนึงถึงผลกระทบของสถานการณ์ทางภาษีที่ไม่แน่นอนและอาจทำให้จำนวนภาษีที่ต้องจ่ายเพิ่มขึ้น และมีดอกเบี้ยที่ต้องชำระ กลุ่มบริษัท เชื่อว่าได้ตั้งกำไรเงินได้ค้างจ่ายเพียงพอสำหรับกำไรเงินได้ที่จะจ่ายในอนาคต ซึ่งเกิดจากการประเมินผลกระทบจากหลายปัจจัย รวมถึงการตีความทางกฎหมายภาษี และจากประสบการณ์ในอดีต การประเมินนี้อยู่บนพื้นฐานการประมาณการและข้อสมมติฐาน และอาจจะเกี่ยวข้องกับการตัดสินใจเกี่ยวกับเหตุการณ์ในอนาคต ข้อมูลใหม่ๆ อาจจะทำให้กลุ่มบริษัทเปลี่ยนการตัดสินใจ โดยขึ้นอยู่กับความเพียงพอของกำไรเงินได้ค้างจ่ายที่มีอยู่ การเปลี่ยนแปลงในกำไรเงินได้ค้างจ่ายจะกระทบต่อค่าใช้จ่ายภาษีเงินได้ในงวดที่เกิดการเปลี่ยนแปลง

สินทรัพย์กำไรเงินได้รอการตัดบัญชีและหนี้สินกำไรเงินได้รอการตัดบัญชีสามารถหักกลบได้เมื่อกิจการมีสิทธิตามกฎหมายที่จะนำสินทรัพย์กำไรเงินได้ของงวดปัจจุบันมาหักกลบกับหนี้สินกำไรเงินได้ของงวดปัจจุบันและ กำไรเงินได้นี้ประเมินโดยหน่วยงานจัดเก็บภาษีหน่วยงานเดียวกันสำหรับหน่วยภาษีเดียวกันหรือหน่วยภาษีต่างกัน สำหรับหน่วยภาษีต่างกันนั้นกิจการมีความตั้งใจจะจ่ายชำระหนี้สินและสินทรัพย์กำไรเงินได้ของงวดปัจจุบันด้วยยอดสุทธิหรือตั้งใจจะรับคืนสินทรัพย์และจ่ายชำระหนี้สินในเวลาเดียวกัน

สินทรัพย์กำไรเงินได้รอการตัดบัญชีจะบันทึกต่อเมื่อมีความเป็นไปได้ค่อนข้างแน่นอนว่ากำไรเพื่อเสียภาษีในอนาคตจะมีจำนวนเพียงพอกับการใช้ประโยชน์จากผลแตกต่างชั่วคราวดังกล่าว สินทรัพย์กำไรเงินได้รอการตัดบัญชีจะถูกทบทวน ณ ทุกวันที่รายงานและจะถูกปรับลดลงเท่าที่ประโยชน์ทางภาษีจะมีโอกาสถูกใช้จริง

3.18 กำไรต่อหุ้น

กลุ่มบริษัทแสดงกำไรต่อหุ้นขั้นพื้นฐานสำหรับหุ้นสามัญ คำนวณโดยการหารกำไรหรือขาดทุนของผู้ถือหุ้นสามัญของกลุ่มบริษัท ด้วยจำนวนหุ้นสามัญถ่วงเฉลี่ยถ่วงน้ำหนักที่ออกจำหน่ายระหว่างปีปรับปรุงด้วยจำนวนหุ้นสามัญซื้อคืน

3.19 รายงานทางการเงินจำแนกตามส่วนงาน

ผลการดำเนินงานของส่วนงานที่รายงานต่อผู้มีอำนาจตัดสินใจสูงสุดด้านการดำเนินงานจะแสดงถึงรายการที่เกิดขึ้นจากส่วนงานดำเนินงานนั้น โดยตรง รวมถึงรายการที่ได้รับการปันส่วนอย่างสมเหตุสมผล

บริษัท ประกิต โฮลดิ้งส์ จำกัด (มหาชน) และบริษัทย่อย
หมายเหตุประกอบงบการเงิน
สำหรับปีสิ้นสุดวันที่ 31 ธันวาคม 2560

4. รายการบัญชีกับบุคคลและกิจการที่เกี่ยวข้อง

เพื่อวัตถุประสงค์ในการจัดทำงบการเงิน บุคคลหรือกิจการเป็นบุคคลหรือกิจการที่เกี่ยวข้องกันกับกลุ่มบริษัท หากกลุ่มบริษัทมีอำนาจควบคุมหรือควบคุมร่วมกันทั้งทางตรงและทางอ้อมหรือมีอิทธิพลอย่างมีสาระสำคัญต่อบุคคลหรือกิจการในการตัดสินใจทางการเงินและการบริหารหรือในทางกลับกัน โดยที่กลุ่มบริษัทมีการควบคุมเดียวกันหรือมีอิทธิพลอย่างมีสาระสำคัญเดียวกัน การเกี่ยวข้องกันนี้อาจเป็นรายบุคคลหรือเป็นกิจการ

ความสัมพันธ์ที่มีกับบุคคลหรือกิจการที่เกี่ยวข้องกันนอกจากบริษัทย่อย บริษัทร่วมและการร่วมค้า ที่เปิดเผยไว้ในหมายเหตุที่ 10 มีดังนี้

ชื่อกิจการหรือบุคคล	ประเทศที่จัดตั้ง / สัญชาติ	ลักษณะความสัมพันธ์
บริษัท 62 คอนเทนท์ แอนด์ ดีไซน์ จำกัด	ไทย	ผู้ถือหุ้น และ/หรือ กรรมการร่วมกันบางส่วน
บริษัท อิมแพค วิดีโอ โปรดักชั่น จำกัด	ไทย	ผู้ถือหุ้น และ/หรือ กรรมการร่วมกันบางส่วน
บริษัท ดับเบิลพีมาร์เก็ตติ้งคอมมิวนิเคชั่น จำกัด	ไทย	ผู้ถือหุ้น และ/หรือ กรรมการร่วมกันบางส่วน
บริษัท ดรอฟท์แอดเวอร์ไทซิ่ง (กัมพูชา) จำกัด	กัมพูชา	ผู้ถือหุ้นร่วมกันบางส่วน
นายชญัญท์ทัพ เทสะแพทย์	ไทย	กรรมการบริษัทย่อย

นโยบายการกำหนดราคาสำหรับรายการแต่ละประเภทอธิบายได้ดังต่อไปนี้

รายการ	นโยบายการกำหนดราคา
รายได้ค่าบริการ	ราคาเป็นไปตามเงื่อนไขและหลักเกณฑ์เดียวกันกับลูกค้าทั่วไป
ต้นทุนบริการ	ราคาตามสัญญาที่ตกลงร่วมกัน
ขายสินทรัพย์	ราคาที่ตกลงกัน
ขายเงินลงทุน	ราคาทุน
ขายอสังหาริมทรัพย์เพื่อการลงทุน	ราคาประเมินโดยผู้ประเมินราคาอิสระ
ค่าเช่าพื้นที่สำนักงาน	คิดตามพื้นที่ที่เช่าในอัตราที่อ้างอิงอัตราค่าเช่าที่คิดกับลูกค้าทั่วไป
ข้อตกลงในการจัดการบริหารงาน	คิดค่าบริการระหว่างกันตามสัญญาที่ตกลงร่วมกัน
เงินปันผลรับ	ตามที่ประกาศจ่ายโดยกิจการที่ลงทุน
ดอกเบี้ยรับ	คิดอัตราดอกเบี้ย MOR ของ ธนาคารพาณิชย์แห่งหนึ่ง

บริษัท ประจิด โซลดิ้งส์ จำกัด (มหาชน) และบริษัทย่อย
หมายเหตุประกอบงบการเงิน
สำหรับปีสิ้นสุดวันที่ 31 ธันวาคม 2560

รายการธุรกิจที่เกิดขึ้นในระหว่างปีกับบริษัทที่เกี่ยวข้องกัน สำหรับแต่ละปีสิ้นสุดวันที่ 31 ธันวาคม 2560 และ 2559 มีดังนี้

	หน่วย : พันบาท			
	งบการเงินรวม		งบการเงินเฉพาะกิจการ	
	2560	2559	2560	2559
บริษัทย่อย				
รายได้ค่าบริการ	-	-	-	25
รายได้ค่าบริการงานจัดการ	-	-	32,554	31,535
รายได้ค่าเช่า	-	-	3,107	3,107
รายได้เงินปันผล			1,999	6,999
รายได้อื่น	-	-	1,189	1,409
ต้นทุนบริการ	-	-	15,182	22,494
บริษัทร่วม				
รายได้เงินปันผล	-	-	588	490
การร่วมค้า				
รายได้ค่าบริการ	4,876	5,936	-	6
รายได้ค่านายหน้า	385	489	385	489
รายได้ค่าบริการงานจัดการ	1,800	1,800	1,800	1,800
รายได้ค่าเช่า	360	285	360	285
รายได้อื่น	87	82	87	82
รายได้ดอกเบี้ย	833	-	-	-
ต้นทุนบริการ	716	-	-	-
บริษัท/บุคคลอื่นที่เกี่ยวข้องกันอื่นๆ				
รายได้ค่าบริการ	3,859	1,328	1,915	712
รายได้ค่านายหน้า	2,323	1,559	2,323	1,559
รายได้ค่าบริการงานจัดการ	95	120	95	120
รายได้ค่าเช่า	625	300	625	300
ขายเงินลงทุน (หมายเหตุ 10)	165	-	165	-
รายได้อื่น	2,539	2,592	112	63
ต้นทุนบริการ	14,389	4,411	6,085	1,243
ค่าตอบแทนผู้บริหารสำคัญ				
ผลประโยชน์ระยะสั้น	26,418	21,429	16,078	15,011
ผลประโยชน์ระยะยาวหลังจากออกจากงาน	339	475	196	187

บริษัท ประกิต โฮลดิ้งส์ จำกัด (มหาชน) และบริษัทย่อย
 หมายเหตุประกอบงบการเงิน
 สำหรับปีสิ้นสุดวันที่ 31 ธันวาคม 2560

ยอดคงเหลือ ณ วันที่ 31 ธันวาคม 2560 และ 2559 มีดังนี้

4.1 ลูกหนี้การค้าบริษัทที่เกี่ยวข้องกัน

	หน่วย : พันบาท			
	งบการเงินรวม		งบการเงินเฉพาะกิจการ	
	2560	2559	2560	2559
บริษัทย่อย				
บริษัท ประกิต แอควอร์ไทซิ่ง จำกัด	-	-	27,156	22,489
บริษัท มาร์เก็ตติ้ง ไตรูว์ เวิร์ลด์ไวด์ (ประเทศไทย) จำกัด	-	-	333	101
การร่วมค้า				
บริษัท แบงก์คอก โรเตอร์ แอนด์ พาร์ทเนอร์ส จำกัด	8,128	7,682	770	696
บริษัทอื่นที่เกี่ยวข้องกัน				
บริษัท ดับเบิ้ลพี มาร์เก็ตติ้ง คอมมิวนิเคชั่น จำกัด	625	183	571	183
บริษัท 62 คอนเทนท์ แอนด์ ดีไซน์ จำกัด	1,878	-	-	-
บริษัท คราฟท์ แอควอร์ไทซิ่ง จำกัด (กัมพูชา)	1	3	1	3
รวม	10,632	7,868	28,831	23,472
หัก ค่าเผื่อหนี้สงสัยจะสูญ	-	-	-	-
สุทธิ	10,632	7,868	28,831	23,472

กลุ่มบริษัทมีลูกหนี้การค้าบริษัทที่เกี่ยวข้องกัน ณ วันที่ 31 ธันวาคม 2560 และ 2559 โดยจัดตามอายุหนี้ได้ดังต่อไปนี้

	หน่วย : พันบาท			
	งบการเงินรวม		งบการเงินเฉพาะกิจการ	
	2560	2559	2560	2559
ยังไม่ครบกำหนดชำระ	2,414	1,417	10,077	9,320
เกินกำหนดชำระ :				
น้อยกว่า 3 เดือน	1,554	1,397	9,328	8,404
3 - 6 เดือน	1,763	1,460	9,281	5,578
6 - 12 เดือน	3,617	2,738	145	170
มากกว่า 12 เดือน	1,284	856	-	-
รวม	10,632	7,868	28,831	23,472
หัก ค่าเผื่อหนี้สงสัยจะสูญ	-	-	-	-
สุทธิ	10,632	7,868	28,831	23,472

บริษัท ประกิต โฮลดิ้งส์ จำกัด (มหาชน) และบริษัทย่อย
หมายเหตุประกอบงบการเงิน
สำหรับปีสิ้นสุดวันที่ 31 ธันวาคม 2560

4.2 ลูกหนี้ค่าสื่อโฆษณาบริษัทที่เกี่ยวข้องกัน

	หน่วย : พันบาท			
	งบการเงินรวม		งบการเงินเฉพาะกิจการ	
	2560	2559	2560	2559
บริษัทย่อย				
บริษัท ประกิต แอดเวอร์ไทซิ่ง (ประเทศไทย) จำกัด	-	-	6,856	-
บริษัท มาร์เก็ตติ้ง ไร้ว เวิร์ลด์ไวด์ (ประเทศไทย) จำกัด	-	-	33,287	10,121
การร่วมค้า				
บริษัท แบงก์ค็อกโรเตอร์ แอนด์ พาร์ทเนอร์ส จำกัด	16,498	20,684	16,498	20,684
บริษัทอื่นที่เกี่ยวข้องกัน				
บริษัท ดร่าฟท์ แอดเวอร์ไทซิ่ง จำกัด (กัมพูชา)	136	97	136	97
บริษัท ดับเบิลพีมาร์เก็ตติ้ง คอมมิวนิเคชั่น จำกัด	14,757	12,727	14,757	12,727
บริษัท 62 คอนเทนท์ แอนด์ ดีไซน์ จำกัด	8	-	8	-
รวม	31,399	33,508	71,542	43,629

กลุ่มบริษัทมีลูกหนี้ค่าสื่อโฆษณาบริษัทที่เกี่ยวข้องกัน ณ วันที่ 31 ธันวาคม 2560 และ 2559 โดยจัดตามอายุหนี้ได้ดังต่อไปนี้

	หน่วย : พันบาท			
	งบการเงินรวม		งบการเงินเฉพาะกิจการ	
	2560	2559	2560	2559
ยังไม่ครบกำหนดชำระ	10,975	13,485	15,225	16,383
เกินกำหนดชำระ :				
น้อยกว่า 3 เดือน	7,326	5,446	25,107	12,669
3 - 6 เดือน	9,294	7,773	22,453	7,773
6 - 12 เดือน	3,804	6,804	8,757	6,804
มากกว่า 12 เดือน	-	-	-	-
รวม	31,399	33,508	71,542	43,629
หัก ค่าเผื่อหนี้สงสัยจะสูญ	-	-	-	-
สุทธิ	31,399	33,508	71,542	43,629

บริษัท ประจิด โซลดิ้งส์ จำกัด (มหาชน) และบริษัทย่อย
 หมายเหตุประกอบงบการเงิน
 สำหรับปีสิ้นสุดวันที่ 31 ธันวาคม 2560

4.3 เงินตรองจ่ายบริษัทที่เกี่ยวข้องกัน

	หน่วย : พันบาท			
	งบการเงินรวม		งบการเงินเฉพาะกิจการ	
	2560	2559	2560	2559
บริษัทย่อย				
บริษัท ประจิด แอนด์ เอฟซีบี จำกัด (พม่า)	-	-	-	2,486
บริษัท ประจิด แอดเวอร์ไทซิ่ง จำกัด (พม่า)	-	-	2,903	3,763
บริษัทหรือบุคคลอื่นที่เกี่ยวข้องกัน				
บริษัท คราฟท์ แอดเวอร์ไทซิ่ง จำกัด (กัมพูชา)	2,314	2,545	-	-
นายชาญฤทธิ์ทัพ เทชะแพทย	165	-	165	-
รวม	2,479	2,545	3,068	6,249
หัก ค่าเผื่อนี้สงสัยจะสูญ	-	-	-	(2,486)
สุทธิ	2,479	2,545	3,068	3,763

4.4 เจ้าหนี้การค้าบริษัทที่เกี่ยวข้องกัน

	หน่วย : พันบาท			
	งบการเงินรวม		งบการเงินเฉพาะกิจการ	
	2560	2559	2560	2559
บริษัทย่อย				
บริษัท ประจิด แอดเวอร์ไทซิ่ง จำกัด	-	-	18,674	30,067
บริษัท มาร์เก็ตติ้ง ไดรฟ์ เวิร์ลด์ไวด์ (ประเทศไทย) จำกัด	-	-	342	843
บริษัท ประจิด แอดเวอร์ไทซิ่ง (พม่า) จำกัด	-	-	10,226	79
บริษัทอื่นที่เกี่ยวข้องกัน				
บริษัท 62 คอนเทนท์ แอนด์ ดีไซน์ จำกัด	6,314	2,575	1,313	152
รวม	6,314	2,575	30,555	31,141

บริษัท ประกิต โฮลดิ้งส์ จำกัด (มหาชน) และบริษัทย่อย
หมายเหตุประกอบงบการเงิน
สำหรับปีสิ้นสุดวันที่ 31 ธันวาคม 2560

4.5 เงินให้กู้ยืมระยะสั้นแก่บริษัทที่เกี่ยวข้องกัน

หน่วย : พันบาท

	อัตราดอกเบี้ย (ร้อยละต่อปี)	งบการเงินรวม		งบการเงินเฉพาะกิจการ	
		31 ธันวาคม	31 ธันวาคม	31 ธันวาคม	31 ธันวาคม
		2560	2559	2560	2559
การรวมค่า					
บริษัท แบงก์ค็อก ไรเตอร์ แอนด์ พาร์ทเนอร์ส จำกัด	7.375	10,000	-	-	-
เงินให้กู้ยืมระยะสั้นแก่กิจการ ที่เกี่ยวข้องกัน – สุทธิ		10,000	-	-	-

รายการเคลื่อนไหวของเงินให้กู้ยืมระยะสั้นแก่บริษัทที่เกี่ยวข้องกันสำหรับแต่ละปีสิ้นสุดวันที่ 31 ธันวาคม มีดังนี้

หน่วย : พันบาท

เงินให้กู้ยืมระยะสั้นแก่บริษัทที่ เกี่ยวข้องกัน	งบการเงินรวม		งบการเงินเฉพาะกิจการ	
	31 ธันวาคม	31 ธันวาคม	31 ธันวาคม	31 ธันวาคม
	2560	2559	2560	2559
การรวมค่า				
ณ วันที่ 1 มกราคม	-	-	-	-
เพิ่มขึ้น	15,000	-	-	-
ลดลง	(5,000)	-	-	-
ณ วันที่ 31 ธันวาคม	10,000	-	-	-

4.6 เจ้าหนี้เรียกเก็บเงินแทนบริษัทที่เกี่ยวข้องกัน

หน่วย : พันบาท

	งบการเงินรวม		งบการเงินเฉพาะกิจการ	
	2560	2559	2560	2559
บริษัท คราฟท์ แอดเวอร์ไทซิ่ง (กัมพูชา) จำกัด	57,837	46,670	29,441	21,646

บริษัท ประกิต โฮลดิ้งส์ จำกัด (มหาชน) และบริษัทย่อย
หมายเหตุประกอบงบการเงิน
สำหรับปีสิ้นสุดวันที่ 31 ธันวาคม 2560

4.7 เรื่องอื่นๆ

บริษัทได้นำเงินฝากธนาคารประเภทเงินฝากประจำตามที่กล่าวในหมายเหตุ 9 จํานําเป็นหลักประกันเงินเบิกเกินบัญชีและวงเงินหนังสือค้ำประกันจากธนาคารของกิจการร่วมค้าแห่งหนึ่งในวงเงิน 30 ล้านบาท

บริษัทนำที่ดิน และสิ่งปลูกสร้างบางส่วนใช้เป็นหลักประกันเบิกเกินบัญชีธนาคารให้บริษัทย่อยแห่งหนึ่งวงเงินจํานอง 58.50 ล้านบาท

บริษัทย่อย 2 แห่งทำสัญญาเช่าพื้นที่สำนักงานของบริษัทเป็นระยะเวลา 3 ปี สิ้นสุดในเดือนธันวาคม 2561 และเดือนธันวาคม 2560 ตามลำดับ อัตราเช่าเดือนละ 40,000 บาท และ 113,200 บาท ตามลำดับ

บริษัทที่เกี่ยวข้องกัน 2 แห่งทำสัญญาเช่าพื้นที่สำนักงานของบริษัทเป็นระยะเวลา 3 ปี สิ้นสุดในเดือนมิถุนายน 2562 และเดือนธันวาคม 2562 ตามลำดับ อัตราเช่าเดือนละ 50,000 บาท และ 5,700 บาท ตามลำดับ

บริษัทย่อยแห่งหนึ่งทำสัญญาเช่าเครื่องใช้สำนักงานและยานพาหนะของบริษัทเป็นระยะเวลา 3 ปี สิ้นสุดในเดือนธันวาคม 2560 อัตราเช่ารวมเดือนละ 105,738 บาท

บริษัทร่วมค้าแห่งหนึ่งทำสัญญาเช่าพื้นที่สำนักงานของบริษัทเป็นระยะเวลา 2 ปี 7 เดือน สิ้นสุดในเดือนธันวาคม 2562 อัตราเช่าเดือนละ 30,000 บาท

บริษัทได้ทำสัญญาให้บริการบริหารจัดการกับบริษัทย่อย 2 แห่ง ระยะเวลา 2 ปี สิ้นสุดในเดือนธันวาคม 2561 อัตราค่าบริการเดือนละ 2,289,055 บาท บวก อัตราร้อยละ 1 ของต้นทุนสื่อโฆษณาสำหรับบริษัทย่อยแห่งแรก และ 32,000 บาท สำหรับบริษัทย่อยแห่งที่สอง และได้ทำสัญญาบริหารจัดการกับบริษัทร่วมค้า 1 แห่ง ระยะเวลา 2 ปี สิ้นสุดในเดือนธันวาคม 2561 อัตราค่าบริการเดือนละ 150,000 บาท

5. เงินสดและรายการเทียบเท่าเงินสด

หน่วย : พันบาท

	งบการเงินรวม		งบการเงินเฉพาะกิจการ	
	2560	2559	2560	2559
เงินสดในมือ	9,474	1,115	45	45
เงินฝากธนาคารประเภทกระแสรายวัน	2,894	13,824	1,607	947
เงินฝากธนาคารประเภทออมทรัพย์	116,717	82,539	85,300	55,354
รวม	129,085	97,478	86,952	56,346

6. เงินลงทุนชั่วคราว - เงินลงทุนในกองทุนส่วนบุคคล

ในปี 2548 บริษัทได้ลงทุนในกองทุนส่วนบุคคลจํานวน 1 กองทุน โดยมอบหมายให้ บริษัทหลักทรัพย์จัดการกองทุนไทยพาณิชย์ จำกัด เป็นผู้บริหารเงินลงทุนในหลักทรัพย์โดย บริษัทได้ส่งมอบเงินลงทุนเริ่มต้นแก่บริษัทหลักทรัพย์ฯ เป็นจํานวนเงิน 20 ล้านบาท และได้กำหนดนโยบายการลงทุนแบบ Privileged Select – IPO โดยเป็นการลงทุนในกองทุนผสมยืดหยุ่นเน้นการลงทุนในหลักทรัพย์ประเภทหุ้นสามัญที่จดทะเบียนใหม่ในตลาดหลักทรัพย์ที่มีปัจจัยพื้นฐานดี และตราสารหนี้ใดๆ ทั้งนี้ นโยบายการลงทุนและ

บริษัท ประกิต โฮลดิ้งส์ จำกัด (มหาชน) และบริษัทย่อย
 หมายเหตุประกอบงบการเงิน
 สำหรับปีสิ้นสุดวันที่ 31 ธันวาคม 2560

ค่าธรรมเนียมผู้รับฝากทรัพย์สินเป็นไปตามที่กำหนดในสัญญามอบหมายให้จัดการกองทุนส่วนบุคคล โดยมีธนาคารกรุงศรีอยุธยา จำกัด (มหาชน) เป็นผู้รับฝากทรัพย์สิน

ณ วันที่ 31 ธันวาคม 2560 และ 2559 เงินลงทุนในกองทุนส่วนบุคคล ประกอบด้วย

	หน่วย : พันบาท	
	งบการเงินรวมและ	
	งบการเงินเฉพาะกิจการ	
	2560	2559
หน่วยลงทุน	20,000	20,000
กำไรจากการปรับปรุงมูลค่ายุติธรรม	11,739	10,327
รวม	31,739	30,327

ณ วันที่ 31 ธันวาคม 2560 และ 2559 บริษัทได้รับรายงานการลงทุนจากบริษัทหลักทรัพย์ฯ ซึ่งเป็นผู้บริหารเงินลงทุนดังกล่าวข้างต้น ดังนี้

	หน่วย : พันบาท	
	งบการเงินรวมและ	
	งบการเงินเฉพาะกิจการ	
	2560	2559
เงินสดและเงินฝากสถาบันการเงิน		
เงินฝากสถาบันการเงิน	1,884	1,271
เงินลงทุนในหลักทรัพย์-ราคายุติธรรม		
เงินลงทุนในตราสารหนี้		
หุ้นกู้	16,268	14,205
พันธบัตร	5,987	6,981
ตัวสัญญาใช้เงิน	-	-
กองทุนเปิด	7,493	6,556
สินทรัพย์และหนี้สินอื่น		
สินทรัพย์อื่น	118	1,324
หนี้สินอื่น	(11)	(10)
รวม	31,739	30,327

บริษัท ประกิต โฮลดิ้งส์ จำกัด (มหาชน) และบริษัทย่อย
 หมายเหตุประกอบงบการเงิน
 สำหรับปีสิ้นสุดวันที่ 31 ธันวาคม 2560

7. เงินลงทุนในหลักทรัพย์

ณ วันที่ 31 ธันวาคม 2560 และ 2559 เงินลงทุนในหลักทรัพย์ ประกอบด้วย

เงินลงทุนชั่วคราว – อื่นๆ

	งบการเงินรวม		งบการเงินเฉพาะกิจการ	
	2560	2559	2560	2559
	หน่วย : พันบาท			
หลักทรัพย์เพื่อค้า				
ตราสารทุนในความต้องการของตลาด	3,929	4,935	3,929	4,935
กำไร (ขาดทุน) จากการปรับปรุงมูลค่ายุติธรรม	1,254	830	1,254	830
รวม	5,183	5,765	5,183	5,765
หน่วยลงทุน				
กำไรจากการปรับปรุงมูลค่ายุติธรรม	2,554	2,769	1,977	2,441
รวม	318,803	376,475	255,769	303,543
สุทธิ	323,986	382,240	262,929	311,749

รายการเคลื่อนไหวของเงินลงทุนชั่วคราว สำหรับแต่ละปีสิ้นสุดวันที่ 31 ธันวาคม 2560 และ 2559

	งบการเงินรวม		งบการเงินเฉพาะกิจการ	
	2560	2559	2560	2559
	หน่วย : พันบาท			
ยอดยกมาต้นปี	382,240	318,752	311,749	295,590
ซื้อเงินลงทุน	80,000	187,109	60,000	140,109
จำหน่ายเงินลงทุน	(142,062)	(127,220)	(112,051)	(127,220)
รวม	320,178	378,641	259,698	308,479
กำไรจากการปรับปรุงมูลค่ายุติธรรม	3,808	3,599	3,231	3,270
สุทธิ	323,986	382,240	262,929	311,749

บริษัท ประกิต โฮลดิ้งส์ จำกัด (มหาชน) และบริษัทย่อย
 หมายเหตุประกอบงบการเงิน
 สำหรับปีสิ้นสุดวันที่ 31 ธันวาคม 2560

เงินลงทุนระยะยาวอื่น

หน่วย : พันบาท

ณ วันที่ 31 ธันวาคม 2560

	งบการเงินรวม/งบการเงินเฉพาะกิจการ			
	ตราสารหนี้		เงินลงทุน ทั่วไป	รวม
	หลักทรัพย์เพื่อ ขาย	ที่จะถือจนครบ กำหนด		
ตราสารหนี้-ราคาทุน	-	57,001	4,866	61,867
กำไร(ขาดทุน)ที่ยังไม่เกิดขึ้นจากการ ปรับปรุงมูลค่ายุติธรรม	-	-	(737)	(737)
	-	57,001	4,129	61,130
หัก ตราสารหนี้ที่ถึงกำหนดภายในหนึ่งปี	-	(12,001)	-	(12,001)
รวมมูลค่าตราสารหนี้	-	45,000	4,129	49,129
ตราสารทุน-ราคาทุน	79,841	-	-	79,841
กำไร(ขาดทุน)ที่ยังไม่เกิดขึ้นจากการ ปรับปรุงมูลค่ายุติธรรม	(14,337)	-	-	(14,337)
รวมมูลค่าตราสารทุน	65,504	-	-	65,504
สุทธิ	65,504	45,000	4,129	114,633

หน่วย : พันบาท

ณ วันที่ 31 ธันวาคม 2559

	งบการเงินรวม/งบการเงินเฉพาะกิจการ			
	ตราสารหนี้		เงินลงทุน ทั่วไป	รวม
	หลักทรัพย์เพื่อ ขาย	ที่จะถือจนครบ กำหนด		
ตราสารหนี้-ราคาทุน	-	73,001	5,000	78,001
กำไร(ขาดทุน)ที่ยังไม่เกิดขึ้นจากการ ปรับปรุงมูลค่ายุติธรรม	-	-	26	26
	-	73,001	5,026	78,027
หัก ตราสารหนี้ที่ถึงกำหนดภายในหนึ่งปี	-	(16,000)	-	(16,000)
รวมมูลค่าตราสารหนี้	-	57,001	5,026	62,027
ตราสารทุน-ราคาทุน	80,138	-	-	80,138
กำไร(ขาดทุน)ที่ยังไม่เกิดขึ้นจากการ ปรับปรุงมูลค่ายุติธรรม	(27,206)	-	-	(27,206)
รวมมูลค่าตราสารทุน	52,932	-	-	52,932
สุทธิ	52,932	57,001	5,026	114,959

บริษัท ประกิต โฮลดิ้งส์ จำกัด (มหาชน) และบริษัทย่อย
หมายเหตุประกอบงบการเงิน
สำหรับปีสิ้นสุดวันที่ 31 ธันวาคม 2560

รายการเคลื่อนไหวเงินลงทุนระยะยาวอื่นสำหรับแต่ละปีสิ้นสุดวันที่ 31 ธันวาคม 2560 และ 2559

	งบการเงินรวม		งบการเงินเฉพาะกิจการ	
	2560	2559	2560	2559
	หน่วย : พันบาท			
ยอดยกมาต้นปี	130,959	138,419	130,959	138,419
ซื้อเงินลงทุน	36,428	47,178	36,428	47,178
ได้ถอนเงินลงทุน	(28,000)	(20,000)	(28,000)	(20,000)
จำหน่ายเงินลงทุน	(21,743)	(44,511)	(21,743)	(44,511)
รวมราคาทุน	117,644	121,086	117,644	121,086
ขาดทุนจากการโอนเปลี่ยนประเภทตราสารทุน กำไร(ขาดทุน) ที่ยังไม่เกิดขึ้นจากการ ปรับปรุงมูลค่ายุติธรรม	(3,143)	-	(3,143)	-
ปรับปรุงมูลค่ายุติธรรม	12,133	9,873	12,133	9,873
เงินลงทุนในหลักทรัพย์-สุทธิ	126,634	130,959	126,634	130,959
หัก ตราสารหนี้ที่ครบกำหนดภายในหนึ่งปี	(12,001)	(16,000)	(12,001)	(16,000)
สุทธิ	114,633	114,959	114,633	114,959

ผลต่างระหว่างมูลค่ายุติธรรมกับราคาทุน บริษัท ได้บันทึกไว้เป็นกำไร(ขาดทุน)ที่ยังไม่เกิดขึ้นจากการปรับปรุงมูลค่ายุติธรรมและได้แสดงรายการไว้ในงบกำไรขาดทุนเบ็ดเสร็จ

สำหรับตราสารทุนที่โอนเปลี่ยนจากหลักทรัพย์เพื่อขายไปเป็นเงินลงทุนทั่วไป กลุ่มบริษัทรับรู้กำไร (ขาดทุน) จากการโอนเปลี่ยนประเภทตราสารทุนจากการปรับมูลค่ายุติธรรมไปยังกำไรหรือขาดทุน

ระยะเวลาที่จะถึงกำหนดชำระตราสารหนี้ประเภทหลักทรัพย์ที่ถือจนครบกำหนดมีดังต่อไปนี้

ณ วันที่ 31 ธันวาคม 2560

ระยะเวลาครบกำหนดชำระ	งบการเงินรวม		งบการเงินเฉพาะกิจการ	
	ราคาทุน	มูลค่ายุติธรรม	ราคาทุน	มูลค่ายุติธรรม
	หน่วย : พันบาท			
ไม่เกิน 1 ปี	12,001	12,001	12,001	12,001
เกินกว่า 1 ปี แต่ไม่เกิน 5 ปี	32,000	32,000	32,000	32,000
เกินกว่า 5 ปี แต่ไม่เกิน 10 ปี	13,000	13,000	13,000	13,000
รวม	57,001	57,001	57,001	57,001

บริษัท ประจิด โซลดิ้งส์ จำกัด (มหาชน) และบริษัทย่อย
 หมายเหตุประกอบงบการเงิน
 สำหรับปีสิ้นสุดวันที่ 31 ธันวาคม 2560

วันที่ 31 ธันวาคม 2559

ระยะเวลาครบกำหนดชำระ	งบการเงินรวม		หน่วย : พันบาท	
			งบการเงินเฉพาะกิจการ	
	ราคาทุน	มูลค่ายุติธรรม	ราคาทุน	มูลค่ายุติธรรม
ไม่เกิน 1 ปี	16,000	16,000	16,000	16,000
เกินกว่า 1 ปี แต่ไม่เกิน 5 ปี	32,001	32,001	32,001	32,001
เกินกว่า 5 ปี แต่ไม่เกิน 10 ปี	25,000	25,000	25,000	25,000
รวม	73,001	73,001	73,001	73,001

ณ วันที่ 31 ธันวาคม 2560 บริษัทมีเงินลงทุนในสลากออมทรัพย์จำนวนเงิน 2 ล้านบาท (31 ธันวาคม 2559: 2 ล้านบาท) โดยมีอัตราดอกเบี้ยร้อยละ 0.93 ต่อปี ซึ่งครบกำหนดไถ่ถอนภายในวันที่ 20 กรกฎาคม 2561 โดย ณ วันที่ 31 ธันวาคม 2559 สลากออมทรัพย์ดังกล่าวติดภาระค้ำประกันผลงานทั้งจำนวน

บริษัท ประกิต โฮลดิ้งส์ จำกัด (มหาชน) และบริษัทย่อย
 หมายเหตุประกอบงบการเงิน
 สำหรับปีสิ้นสุดวันที่ 31 ธันวาคม 2560

8. ลูกหนี้การค้าและลูกหนี้อื่น

ณ วันที่ 31 ธันวาคม 2560 และ 2559 ลูกหนี้การค้าและลูกหนี้อื่น ประกอบด้วย

	หน่วย : พันบาท			
	งบการเงินรวม		งบการเงินเฉพาะกิจการ	
	2560	2559	2560	2559
ลูกหนี้การค้า				
ลูกหนี้การค้า				
บริษัทที่เกี่ยวข้องกัน	10,632	7,868	28,831	23,472
บริษัทอื่น – สุทธิ	46,141	17,413	15,595	6,814
ลูกหนี้ค่าสื่อโฆษณา				
บริษัทที่เกี่ยวข้อง	31,399	33,508	71,542	43,629
บริษัทอื่น – สุทธิ	198,805	98,027	107,116	51,349
ลูกหนี้อื่น				
ลูกหนี้เรียกเก็บเงินแทน	16,761	29,043	8,707	15,237
เงินทดรองจ่ายกิจการที่เกี่ยวข้องกัน – สุทธิ	2,314	2,545	2,903	3,763
เงินมัดจำจ่ายค่าสื่อโฆษณา	30,425	29,269	24,733	14,106
รายได้ค้างรับ	8,385	12,714	5,849	5,665
เงินทดรองจ่ายอื่น ๆ	127	60	57	45
อื่นๆ	5,089	22,285	686	13,225
สุทธิ	350,078	252,732	266,019	177,305

ณ วันที่ 31 ธันวาคม 2560 และ 2559 กลุ่มบริษัทมีลูกหนี้การค้า-บริษัทอื่นซึ่งวิเคราะห์ตามอายุหนี้ได้ ดังต่อไปนี้

	หน่วย : พันบาท			
	งบการเงินรวม		งบการเงินเฉพาะกิจการ	
	2560	2559	2560	2559
ยังไม่ครบกำหนดชำระ	23,492	7,648	10,548	1,711
เกินกำหนดชำระ :				
น้อยกว่า 3 เดือน	20,540	6,983	4,089	3,325
3 - 6 เดือน	1,211	2,518	826	1,524
6 - 12 เดือน	790	143	24	133
มากกว่า 12 เดือน	4,462	3,844	2,150	2,163
รวม	50,495	21,136	17,637	8,856
หัก ค่าเผื่อหนี้สงสัยจะสูญ	(4,354)	(3,723)	(2,042)	(2,042)
สุทธิ	46,141	17,413	15,595	6,814

บริษัท ประกิต โฮลดิ้งส์ จำกัด (มหาชน) และบริษัทย่อย
หมายเหตุประกอบงบการเงิน
สำหรับปีสิ้นสุดวันที่ 31 ธันวาคม 2560

ณ วันที่ 31 ธันวาคม 2560 และ 2559 กลุ่มบริษัทมีลูกหนี้ค่าสื่อโฆษณา-บริษัทอื่น ซึ่งวิเคราะห์ตามอายุหนี้ได้ ดังต่อไปนี้

	หน่วย : พันบาท			
	งบการเงินรวม		งบการเงินเฉพาะกิจการ	
	2560	2559	2560	2559
ยังไม่ครบกำหนดชำระ	95,170	52,512	46,604	17,482
เกินกำหนดชำระ :				
น้อยกว่า 3 เดือน	91,174	30,320	52,863	20,011
3 - 6 เดือน	6,680	4,156	1,884	2,817
6 - 12 เดือน	1,161	6,016	1,154	6,015
มากกว่า 12 เดือน	15,483	15,886	8,258	8,671
รวม	209,668	108,890	110,763	54,996
หัก ค่าเผื่อหนี้สงสัยจะสูญ	(10,863)	(10,863)	(3,647)	(3,647)
สุทธิ	198,805	98,027	107,116	51,349

9. เงินฝากธนาคารที่ติดภาระค้ำประกัน

	หน่วย : พันบาท			
	งบการเงินรวม/ งบการเงินเฉพาะกิจการ			
	2560		2559	
	จำนวนเงิน	อัตราดอกเบี้ย	จำนวนเงิน	อัตราดอกเบี้ย
เงินฝากประจำ – หลักประกันวงเงินเบิกเกินบัญชี	30,000	1.85%	30,000	1.70%
สุทธิ	30,000		30,000	

10. เงินลงทุนในการร่วมค้า บริษัทร่วมและบริษัทย่อย

ณ วันที่ 31 ธันวาคม 2560

บริษัท	ประเภท กิจการ	งบการเงินรวม				
		ทุนชำระแล้ว (บาท)	สัดส่วน เงินลงทุน (ร้อยละ)	มูลค่าเงินลงทุน		
				วิธีราคาทุน	วิธีส่วนได้ เสีย	เงินปันผล รับ
บริษัทร่วม						
บริษัท ไคเร็กซ์ เรสพ็อนซ์ (ประเทศไทย) จำกัด	โฆษณา	2,000,000	49.00	1,421	952	588
บริษัท การแพทย์ สุขุมวิท 62 จำกัด	โรงพยาบาล	428,625,000	35.41	150,375	93,607	-
การร่วมค้า (ลงทุนโดยบริษัทย่อย)						
บริษัท แบงก์คอก โรเตอร์ แอนด์พาร์ทเนอร์ส จำกัด	โฆษณา	10,000,000	42.00	16,800	22,733	-
				117,292	588	

บริษัท ประจิด โฮลดิ้งส์ จำกัด (มหาชน) และบริษัทย่อย
หมายเหตุประกอบงบการเงิน
สำหรับปีสิ้นสุดวันที่ 31 ธันวาคม 2560

ณ วันที่ 31 ธันวาคม 2559

หน่วย : พันบาท

บริษัท	งบการเงินรวม					
	ประเภท กิจการ	ทุนชำระแล้ว (บาท)	สัดส่วน เงินลงทุน (ร้อยละ)	มูลค่าเงินลงทุน		เงินปันผล รับ
				วิธีราคาทุน	วิธีส่วนได้ เสีย	
บริษัทรวม						
บริษัท ไคเร็กซ์ เรสพ็อนซ์ (ประเทศไทย) จำกัด	โฆษณา	2,000,000	49.00	1,421	2,171	490
บริษัท การแพทย์ สุขุมวิท 62 จำกัด	โรงพยาบาล	428,625,000	35.41	150,375	93,272	-
การร่วมค้า (ลงทุนโดยบริษัทย่อย)						
บริษัท แบงก์ค็อก ไรเตอร์ แอนด์พาร์ทเนอร์ส จำกัด	โฆษณา	10,000,000	42.00	16,800	20,986	-
					116,429	490

หน่วย : พันบาท

เงินลงทุนในบริษัทย่อย

งบการเงินเฉพาะกิจการ

	หมายเหตุ	2560	2559
ณ วันที่ 1 มกราคม		13,249	15,260
จำหน่ายเงินลงทุน		(165)	-
ชำระทุนจดทะเบียนเพิ่ม		575	-
รวม		13,659	15,260
หัก ค่าเผื่อด้อยค่าเงินลงทุนในบริษัทย่อย		-	(2,011)
รวมเงินลงทุนในบริษัทย่อย		13,659	13,249

การจำหน่ายเงินลงทุน

เมื่อวันที่ 28 สิงหาคม 2560 บริษัทได้ขายส่วนได้เสียที่มีอำนาจควบคุมในบริษัท ประจิด แอดเวอร์ไทซิ่ง จำกัด(จดทะเบียนในประเทศไทย) จำนวน 10 หุ้น ราคาตามมูลค่าหุ้นละ 500 ดอลลาร์สหรัฐอเมริกา ซึ่งมีทุนชำระแล้วร้อยละ 50 เป็นจำนวนเงิน 0.16 ล้านบาท ทำให้สัดส่วนการถือหุ้นลดลงจากร้อยละ 90 เป็นร้อยละ 70 กลุ่มบริษัทรับรู้ส่วนได้เสียที่ไม่มีอำนาจควบคุม เพิ่มขึ้นเป็นจำนวน 0.73 ล้านบาท และกำไรสะสมลดลงเป็นจำนวน 0.18 ล้านบาท

เมื่อวันที่ 28 สิงหาคม 2560 บริษัท ประจิด แอดเวอร์ไทซิ่ง จำกัด (พม่า) เรียกชำระทุนเพิ่มเติมอีกร้อยละ 50 ของจำนวนหุ้น 50 หุ้น ราคาตามมูลค่าหุ้นละ 500 ดอลลาร์สหรัฐอเมริกา คิดเป็นจำนวนเงิน 0.57 ล้านบาท

บริษัท ประจิด โฮลดิ้งส์ จำกัด (มหาชน) และบริษัทย่อย
หมายเหตุประกอบงบการเงิน
สำหรับปีสิ้นสุดวันที่ 31 ธันวาคม 2560

ณ วันที่ 31 ธันวาคม 2560 และ 2559

หน่วย : พันบาท

บริษัท	ประเภท กิจการ	ทุนชำระแล้ว (บาท/US\$)	สัดส่วนเงินลงทุน (ร้อยละ)		เงินลงทุนตามวิธี ราคาทุน		เงินปันผลรับ	
			2560	2559	2560	2559	2560	2559
			งบการเงินเฉพาะกิจการ					
บริษัทย่อย								
บริษัท ประจิด แอดเวอร์ไทซิ่ง จำกัด	โฆษณา	10,000,000	99.99	99.99	9,999	9,999	-	4,999
บริษัท ประจิด แอนด์ เอฟซีบี (พม่า) จำกัด*	โฆษณา	88,084 US\$	-	90.00	-	2,011	-	-
บริษัท ประจิด แอนด์ เอฟซีบี (กัมพูชา) จำกัด	โฆษณา	25,000 US\$	80.00	80.00	507	507	-	-
บริษัท มาร์เก็ตติ้ง ไคร์ว เวิร์ลด์ไวด์ (ประเทศไทย) จำกัด	โฆษณา	2,000,000	99.965	99.965	1,999	1,999	1,999	1,999
บริษัท ประจิด แอดเวอร์ไทซิ่ง จำกัด (พม่า)	โฆษณา	50,000 US\$ 25,000 US\$	70.00 -	- 90.00	1,154 -	744	-	-
บริษัทร่วม					13,659	15,260		
บริษัท ไคร์คท์ เรสพ็อนซ์ (ประเทศไทย) จำกัด	โฆษณา	2,000,000	49.00	49.00	1,421	1,421	588	490
บริษัท การแพทย์ สุขุมวิท 62 จำกัด	โรงพยาบาล	428,625,000	35.41	35.41	150,375	150,375	-	-
รวม					165,455	167,056	2,587	7,488
หัก ค่าเพื่อการซื้อขายของเงินลงทุน					-	(2,011)	-	-
รวมเงินลงทุน					165,455	165,045	2,587	7,488

* บริษัทไม่ได้นำงบการเงินของบริษัท ประจิด แอนด์ เอฟซีบี (พม่า) จำกัด สำหรับปีสิ้นสุดวันที่ 31 ธันวาคม 2559 มารวมในงบการเงินรวมของบริษัท เนื่องจากหยุดดำเนินกิจการและปัจจุบันได้ดำเนินการเลิกกิจการแล้ว

งบการเงินของบริษัทร่วมและการร่วมค้า ณ วันที่ 31 ธันวาคม 2560 และ 2559 ตรวจสอบโดยผู้สอบบัญชีอื่น

ข้อมูลงบการเงินของบริษัทร่วมและการร่วมค้าและส่วนได้เสียของกลุ่มบริษัทในกิจการเหล่านี้มีดังนี้

	บริษัท ไคร์คท์ เรสพ็อนซ์ (ประเทศไทย) จำกัด		บริษัท เบนค็อก ไรเตอร์ แอนด์ พาร์ทเนอร์ส จำกัด		บริษัท การแพทย์ สุขุมวิท 62 จำกัด	
	2560	2559	2560	2559	2560	2559
	รวมสินทรัพย์	1,976	3,485	93,855	78,534	431,388
รวมหนี้สิน	5	25	69,729	58,566	2,959	3,034
รวมรายได้	9	23	193,100	149,879	1,495	873
กำไร (ขาดทุน) สำหรับปี	(288)	(135)	4,158	3,575	948	(327)
ส่วนแบ่งกำไร (ขาดทุน) ตามวิธีส่วนได้เสีย	(141)	(66)	1,746	1,501	336	(116)
สินทรัพย์สุทธิส่วนที่เป็นของบริษัท	966	1,695	10,133	8,387	151,707	151,371

หน่วย : พันบาท

บริษัท ประจักษ์ โฮสติ้งส์ จำกัด (มหาชน) และบริษัทย่อย
หมายเหตุประกอบงบการเงิน
สำหรับปีสิ้นสุดวันที่ 31 ธันวาคม 2560

11. เงินให้กู้ยืมแก่พนักงาน

ณ วันที่ 31 ธันวาคม 2560 และ 2559 เงินให้กู้ยืมแก่พนักงาน มีรายการเคลื่อนไหวดังนี้

	หน่วย : พันบาท			
	งบการเงินรวม		งบการเงินเฉพาะกิจการ	
	2560	2559	2560	2559
ยอดคงเหลือต้นปี	255	815	205	600
บวก ให้กู้เพิ่มระหว่างปี	200	-	-	-
รวม	455	815	205	600
หัก รับคืนระหว่างปี	(280)	(560)	(180)	(395)
ยอดคงเหลือปลายปี	175	255	25	205
หัก เงินให้กู้ยืมส่วนที่จะครบกำหนดในหนึ่งปี	(85)	(230)	(25)	(180)
สุทธิ	90	25	-	25

บริษัท ได้ให้พนักงานกู้ยืมเงินตามระเบียบของบริษัทเพื่อเป็นสวัสดิการให้แก่พนักงานบริษัท โดยไม่คิดดอกเบี้ย เงินให้กู้ยืมส่วนที่จะครบกำหนดชำระภายในหนึ่งปีแสดงอยู่ในสินทรัพย์หมุนเวียนอื่น

12. อสังหาริมทรัพย์เพื่อการลงทุน

ณ วันที่ 31 ธันวาคม 2560 อสังหาริมทรัพย์เพื่อการลงทุน ได้แก่ ที่ดินให้เช่า มีราคาทุน 46.22 ล้านบาท (2559: 46.22 ล้านบาท) โดยมูลค่ายุติธรรมของที่ดินดังกล่าวประมาณ 125.32 ล้านบาท (2559: 125.32 ล้านบาท)

บริษัท ประกิต โฮลดิ้งส์ จำกัด (มหาชน) และบริษัทย่อย

หมายเหตุประกอบงบการเงิน

สำหรับปีสิ้นสุดวันที่ 31 ธันวาคม 2560

13. ที่ดิน อาคารและอุปกรณ์

หน่วย : พันบาท

	งบการเงินรวม								
	ที่ดิน	อาคาร สิ่งปลูก สร้างและส่วน ปรับปรุง	ส่วนปรับปรุง ที่ดิน	ส่วนปรับปรุง ทรัพย์สินเช่า	เครื่องตกแต่ง สำนักงาน	เครื่องใช้ สำนักงาน	ยานพาหนะ	งานระหว่าง ก่อสร้าง	รวม
ราคาทุน									
ณ วันที่ 1 มกราคม 2559	54,811	89,523	2,699	449	11,564	14,835	22,607	3,868	200,356
เพิ่มขึ้น	-	5,509	-	-	5,110	3,089	1,297	5,313	20,318
จำหน่าย	-	-	-	(142)	(456)	(844)	(3,559)	(9,181)	(14,182)
ณ วันที่ 31 ธันวาคม 2559	54,811	95,032	2,699	307	16,218	17,080	20,345	-	206,492
เพิ่มขึ้น	-	-	-	-	6,141	2,594	1,300	-	10,035
จำหน่าย	-	-	-	(252)	(8)	(867)	(5,500)	-	(6,627)
ณ วันที่ 31 ธันวาคม 2560	54,811	95,032	2,699	55	22,351	18,807	16,145	-	209,900
ค่าเสื่อมราคาสะสม									
ณ วันที่ 1 มกราคม 2559	-	62,818	1,721	232	10,674	13,164	18,889	-	107,498
ค่าเสื่อมราคาสำหรับปี	-	4,042	89	63	437	970	986	-	6,587
จำหน่าย	-	-	-	(135)	(445)	(802)	(3,558)	-	(4,940)
ณ วันที่ 31 ธันวาคม 2559	-	66,860	1,810	160	10,666	13,332	16,317	-	109,145
ค่าเสื่อมราคาสำหรับปี	-	4,086	90	11	1,605	1,228	905	-	7,925
จำหน่าย	-	-	-	(140)	(3)	(847)	(5,499)	-	(6,489)
ณ วันที่ 31 ธันวาคม 2560	-	70,946	1,900	31	12,268	13,713	11,723	-	110,581
มูลค่าสุทธิทางบัญชี									
ณ วันที่ 31 ธันวาคม 2559	54,811	28,172	889	147	5,552	3,748	4,028	-	97,347
ณ วันที่ 31 ธันวาคม 2560	54,811	24,086	799	24	10,083	5,094	4,422	-	99,319

บริษัท ประกิต โฮลดิ้งส์ จำกัด (มหาชน) และบริษัทย่อย

หมายเหตุประกอบงบการเงิน

สำหรับปีสิ้นสุดวันที่ 31 ธันวาคม 2560

หน่วย : พันบาท

	งบการเงินเฉพาะกิจการ							รวม
	ที่ดิน	อาคาร สิ่งปลูก สร้างและส่วน ปรับปรุง	ส่วนปรับปรุง ที่ดิน	เครื่องตกแต่ง สำนักงาน	เครื่องใช้ สำนักงาน	ยานพาหนะ	งานระหว่าง ก่อสร้าง	
ราคาทุน								
ณ วันที่ 1 มกราคม 2559	54,811	89,523	2,699	11,247	11,714	17,320	3,868	191,182
เพิ่มขึ้น	-	5,509	-	5,055	2,907	1,297	5,313	20,081
จำหน่าย	-	-	-	(381)	(761)	-	(9,181)	(10,323)
ณ วันที่ 31 ธันวาคม 2559	54,811	95,032	2,699	15,921	13,860	18,617	-	200,940
เพิ่มขึ้น	-	-	-	6,127	2,307	1,300	5,841	15,575
จำหน่าย	-	-	-	-	(476)	(5,500)	(5,841)	(11,817)
ณ วันที่ 31 ธันวาคม 2560	54,811	95,032	2,699	22,048	15,691	14,417	-	204,698
ค่าเสื่อมราคาสะสม								
ณ วันที่ 1 มกราคม 2559	-	62,818	1,721	10,441	10,402	13,603	-	98,985
ค่าเสื่อมราคาสำหรับปี	-	4,042	89	403	798	986	-	6,318
จำหน่าย	-	-	-	(372)	(726)	-	-	(1,098)
ณ วันที่ 31 ธันวาคม 2559	-	66,860	1,810	10,472	10,474	14,589	-	104,205
ค่าเสื่อมราคาสำหรับปี	-	4,086	90	1,572	1,064	905	-	7,717
จำหน่าย	-	-	-	-	(477)	(5,500)	-	(5,977)
ณ วันที่ 31 ธันวาคม 2560	-	70,946	1,900	12,044	11,061	9,994	-	105,945
มูลค่าสุทธิทางบัญชี								
ณ วันที่ 31 ธันวาคม 2559	54,811	28,172	889	5,449	3,386	4,028	-	96,735
ณ วันที่ 31 ธันวาคม 2560	54,811	24,086	799	10,004	4,630	4,423	-	98,753

ณ วันที่ 31 ธันวาคม 2560 ที่ดินและอาคารพร้อมสิ่งปลูกสร้างบางส่วน จำนวน 78.73 ล้านบาท ใช้เป็นหลักประกันเงินเบิกเกินบัญชีธนาคารของบริษัทย่อยแห่งหนึ่ง

บริษัท ประกิต โฮลดิ้งส์ จำกัด (มหาชน) และบริษัทย่อย
 หมายเหตุประกอบงบการเงิน
 สำหรับปีสิ้นสุดวันที่ 31 ธันวาคม 2560

14. ภาษีเงินได้รอการตัดบัญชี

ประกอบด้วย	หน่วย : พันบาท			
	งบการเงินรวม		งบการเงินเฉพาะกิจการ	
	2560	2559	2560	2559
สินทรัพย์ภาษีเงินได้รอการตัดบัญชี	9,256	11,181	5,466	7,673
หนี้สินภาษีเงินได้รอการตัดบัญชี	(2,386)	(1,779)	(2,250)	(1,685)
สุทธิ	6,870	9,402	3,216	5,988

รายการเคลื่อนไหวของสินทรัพย์และหนี้สินภาษีเงินได้รอการตัดบัญชีที่เกิดขึ้นในระหว่างปีสิ้นสุดวันที่ 31 ธันวาคม 2560 และ 2559 มีดังนี้

	หน่วย : พันบาท				
	1 มกราคม 2560	งบการเงินรวม			31 ธันวาคม 2560
		บันทึกเป็นรายจ่าย / รายได้ใน ขาดทุน	กำไรขาดทุน เบ็ดเสร็จอื่น	รับรู้โดยตรง เข้าส่วนของ ผู้ถือหุ้น	
สินทรัพย์ภาษีเงินได้รอการตัดบัญชี					
ลูกหนี้การค้า	1,035	-	-	-	1,035
เงินลงทุนในบริษัทย่อย	402	(402)	-	-	-
เงินลงทุนอื่น	-	628	-	-	628
หลักทรัพย์ในความต้องการของตลาด	5,441	-	(2,426)	-	3,015
ประมาณการหนี้สิน	4,303	275	-	-	4,578
รวม	11,181	501	(2,426)	-	9,256
หนี้สินภาษีเงินได้รอการตัดบัญชี					
หลักทรัพย์ในความต้องการของตลาด	1,779	607	-	-	2,386
รวม	1,779	607	-	-	2,386
สุทธิ	9,402	(106)	(2,426)	-	6,870

บริษัท ประกิต โฮลดิ้งส์ จำกัด (มหาชน) และบริษัทย่อย
 หมายเหตุประกอบงบการเงิน
 สำหรับปีสิ้นสุดวันที่ 31 ธันวาคม 2560

หน่วย : พันบาท

	งบการเงินรวม			
	1 มกราคม 2559	บันทึกเป็นรายจ่าย / รายได้ใน		รับรู้โดยตรง เข้าส่วนของ ผู้ถือหุ้น
		กำไรหรือ ขาดทุน	กำไรขาดทุน เบ็ดเสร็จอื่น	
				31 ธันวาคม 2559
สินทรัพย์ภายใต้การตัดบัญชี				
ลูกหนี้การค้า	1,035	-	-	1,035
ลูกหนี้อื่น	425	(425)	-	-
เงินลงทุนในบริษัทย่อย	402	-	-	402
หลักทรัพย์ในความต้องการของตลาด	7,410	-	(1,969)	5,441
ประมาณการหนี้สิน	3,520	(42)	825	4,303
รวม	12,792	(467)	(1,144)	11,181
หนี้สินภายใต้การตัดบัญชี				
หลักทรัพย์ในความต้องการของตลาด	802	977	-	1,779
รวม	802	977	-	1,779
สุทธิ	11,990	(1,444)	(1,144)	9,402

หน่วย : พันบาท

	งบการเงินเฉพาะกิจการ			
	1 มกราคม 2560	บันทึกเป็นรายจ่าย / รายได้ใน		รับรู้โดยตรง เข้าส่วนของ ผู้ถือหุ้น
		กำไรหรือ ขาดทุน	กำไรขาดทุน เบ็ดเสร็จอื่น	
				31 ธันวาคม 2560
สินทรัพย์ภายใต้การตัดบัญชี				
เงินลงทุนในบริษัทย่อย	402	(402)	-	-
เงินลงทุนอื่น	-	628	-	628
หลักทรัพย์ในความต้องการของตลาด	5,440	-	(2,426)	3,014
ประมาณการหนี้สิน	1,831	(7)	-	1,824
รวม	7,673	219	(2,426)	5,466
หนี้สินภายใต้การตัดบัญชี				
หลักทรัพย์ในความต้องการของตลาด	1,685	565	-	2,250
รวม	1,685	565	-	2,250
สุทธิ	5,988	(346)	(2,426)	3,216

บริษัท ประกิต โฮลดิ้งส์ จำกัด (มหาชน) และบริษัทย่อย
 หมายเหตุประกอบงบการเงิน
 สำหรับปีสิ้นสุดวันที่ 31 ธันวาคม 2560

หน่วย : พันบาท

	งบการเงินเฉพาะกิจการ				
	1 มกราคม 2559	บันทึกเป็นรายจ่าย / รายได้ใน		รับรู้โดยตรง เข้าส่วนของ ผู้ถือหุ้น	31 ธันวาคม 2559
		กำไรหรือ ขาดทุน	กำไรขาดทุน เบ็ดเสร็จอื่น		
สินทรัพย์ภายใต้การตัดบัญชี					
ลูกหนี้อื่น	425	(425)	-	-	-
เงินลงทุนในบริษัทย่อย	402	-	-	-	402
หลักทรัพย์ในความต้องการของตลาด	7,409	-	(1,969)	-	5,440
ประมาณการหนี้สิน	1,213	153	465	-	1,831
รวม	9,449	(272)	(1,504)	-	7,673
หนี้สินภายใต้การตัดบัญชี					
หลักทรัพย์ในความต้องการของตลาด	773	912	-	-	1,685
รวม	773	912	-	-	1,685
สุทธิ	8,676	(1,184)	(1,504)	-	5,988

15. เจ้าหนี้การค้าและเจ้าหนี้อื่น

ณ วันที่ 31 ธันวาคม 2560 และ 2559 เจ้าหนี้การค้าและเจ้าหนี้อื่น ประกอบด้วย

หน่วย : พันบาท

	งบการเงินรวม		งบการเงินเฉพาะกิจการ	
	2560	2559	2560	2559
เจ้าหนี้การค้า				
เจ้าหนี้และตัวเงินจ่ายการค้า				
บริษัทที่เกี่ยวข้อง	6,314	2,575	30,555	31,141
บริษัทอื่น	48,257	28,688	8,475	5,480
เจ้าหนี้ค่าสื่อโฆษณาและตัวเงินจ่าย				
บริษัทที่เกี่ยวข้อง	-	-	-	-
บริษัทอื่น	152,388	146,914	113,559	100,961
รวม	206,959	178,177	152,589	137,582

บริษัท ประกิต โฮลดิ้งส์ จำกัด (มหาชน) และบริษัทย่อย
 หมายเหตุประกอบงบการเงิน
 สำหรับปีสิ้นสุดวันที่ 31 ธันวาคม 2560

หน่วย : พันบาท

	งบการเงินรวม		งบการเงินเฉพาะกิจการ	
	2560	2559	2560	2559
เจ้าหนี้อื่น				
เจ้าหนี้เรียกเก็บเงินแทน-กิจการที่เกี่ยวข้องกัน	57,837	46,670	29,441	21,646
เจ้าหนี้เรียกเก็บเงินแทน-กิจการอื่น	-	1,839	-	1,839
เงินทอรอรับ จากกิจการที่เกี่ยวข้องกัน	-	-	575	-
เงินมัดจำรับ	26,309	51,939	21,117	31,880
ค่าใช้จ่ายค้างจ่าย	13,292	10,649	3,821	3,928
อื่นๆ	10,656	13,172	10,501	10,511
รวม	108,094	124,269	65,455	69,804
รวมเจ้าหนี้การค้าและเจ้าหนี้อื่น	315,053	302,446	218,044	207,386

16. สิทธิการเช่ารถตัดหญ้า

ณ วันที่ 31 ธันวาคม 2560 และ 2559 การเคลื่อนไหวของสิทธิการเช่ารถตัดหญ้า มีดังนี้

	งบการเงินรวม และ งบการเงินเฉพาะกิจการ	
	2560	2559
ค่าสิทธิการเช่ารถตัดหญ้า	14,481	15,566
รับรู้เป็นรายได้แล้ว	(1,084)	(1,084)
สุทธิ	13,397	14,482

สิทธิการเช่ารถตัดหญ้าได้แก่ ค่าสิทธิการเช่าที่ได้รับจากการนำที่ดินของบริษัทแปลงหนึ่งให้บริษัทแห่งหนึ่งเช่ามีกำหนดระยะเวลา 29 ปี โดยได้ทำสัญญาเช่าในลักษณะสัญญาเช่าดำเนินงานระยะยาว ซึ่งนอกจากค่าสิทธิการเช่า ดังกล่าวแล้ว บริษัทยังจะได้รับค่าเช่ารายปีจากการให้เช่าสินทรัพย์ดังกล่าวดังต่อไปนี้

ปีการเช่า	หน่วย : พันบาท
	อัตราค่าเช่าต่อปี
2554 – 2558	363
2559 – 2563	399
2564 – 2568	439
2569 – 2572	483

บริษัท ประจักษ์ โซลดิ้งส์ จำกัด (มหาชน) และบริษัทย่อย
หมายเหตุประกอบงบการเงิน
สำหรับปีสิ้นสุดวันที่ 31 ธันวาคม 2560

17. ภาระผูกพันผลประโยชน์พนักงาน

	หน่วย : พันบาท			
	งบการเงินรวม		งบการเงินเฉพาะกิจการ	
	2560	2559	2560	2559
ภาระผูกพันผลประโยชน์พนักงาน - 1 มกราคม	21,511	17,598	9,151	6,061
กำไรจากประมาณการตามหลักคณิตศาสตร์ประกันภัยที่รับรู้ใน				
กำไรขาดทุนเบ็ดเสร็จอื่น	-	4,125	-	2,325
ต้นทุนบริการ	1,590	1,724	524	510
ดอกเบี้ยตามภาระผูกพัน	624	626	277	255
ผลประโยชน์จ่ายโดยโครงการ	(836)	(2,562)	(836)	-
ภาระผูกพันผลประโยชน์พนักงาน - 31 ธันวาคม	22,889	21,511	9,116	9,151

ข้อสมมติในการประมาณการตามหลักคณิตศาสตร์ประกันภัย ณ วันที่รายงาน มีดังนี้

	งบการเงินรวม		งบการเงินเฉพาะกิจการ	
	2560	2559	2560	2559
			(ร้อยละ)	
อัตราคิดลด	2.87	2.87	2.87	2.87
อัตราการหมุนเวียนพนักงาน	0-34	0-34	0-34	0-34
การเพิ่มขึ้นของเงินเดือนในอนาคต	4.39	4.39	4.39	4.39
อัตรามรณะ	100.0**	100.0**	100.0**	100.0**
อัตราการทุพพลภาพ	10.0**	10.0**	10.0**	10.0**

** อ้างอิงตามตารางมรณะไทย 2551 (ผลกระทบจากการเปลี่ยนแปลงอัตราตามตารางมรณะไทยปี 2560 ไม่เป็นสาระสำคัญ)

การวิเคราะห์ความอ่อนไหว

การเปลี่ยนแปลงในแต่ละข้อสมมติฐานที่เกี่ยวข้องในการประมาณการตามหลักคณิตศาสตร์ประกันภัยที่อาจเป็นไปได้อย่างสมเหตุสมผล ณ วันที่รายงาน โดยถือว่าข้อสมมติฐานอื่นๆ จะมีผลกระทบต่อภาระผูกพันผลประโยชน์ที่กำหนดไว้เป็นจำนวนเงินดังต่อไปนี้

	หน่วย : พันบาท			
	งบการเงินรวม		งบการเงินเฉพาะกิจการ	
	เพิ่มขึ้น	ลดลง	เพิ่มขึ้น	ลดลง
ภาระผูกพันของโครงการผลประโยชน์ - 31 ธันวาคม 2560				
อัตราคิดลด (เปลี่ยนแปลงร้อยละ 0.50)	22,281	23,851	8,842	9,594
อัตราการเพิ่มขึ้นของเงินเดือน (เปลี่ยนแปลงร้อยละ 0.50)	24,063	22,077	9,678	8,761
อัตราการหมุนเวียนพนักงาน (เปลี่ยนแปลงร้อยละ 0.50)	21,955	24,199	8,705	9,740

บริษัท ประกิต โฮลดิ้งส์ จำกัด (มหาชน) และบริษัทย่อย
 หมายเหตุประกอบงบการเงิน
 สำหรับปีสิ้นสุดวันที่ 31 ธันวาคม 2560

18. **ทุนเรือนหุ้น**

		หน่วย : พันหุ้น/พันบาท			
มูลค่าหุ้น		2560		2559	
ต่อหุ้น		จำนวนหุ้น	จำนวนเงิน	จำนวนหุ้น	จำนวนเงิน
(บาท)					
ทุนจดทะเบียน					
ณ วันที่ 1 มกราคม		94,439	94,439	99,484	99,484
ลดทุนเรือนหุ้น	1	-	-	(5,045)	(5,045)
ณ วันที่ 31 ธันวาคม	1	94,439	94,439	94,439	94,439
ทุนที่ออกและชำระแล้ว					
ณ วันที่ 1 มกราคม		54,955	54,955	60,000	60,000
ลดทุนเรือนหุ้น	1	-	-	(5,045)	(5,045)
เพิ่มทุนเรือนหุ้น(หุ้นปันผล)		5,495	5,495	-	-
ณ วันที่ 31 ธันวาคม	1	60,450	60,450	54,955	54,955

19. **ส่วนเกินทุนและสำรอง**

ส่วนเกินมูลค่าหุ้น

ตามบทบัญญัติแห่งพระราชบัญญัติบริษัทมหาชนจำกัด พ.ศ. 2535 มาตรา 51 ในกรณีที่บริษัทเสนอขายหุ้นสูงกว่ามูลค่าหุ้นที่จดทะเบียนไว้ บริษัทต้องนำค่าหุ้นส่วนเกินนี้ตั้งเป็นทุนสำรอง (“ส่วนเกินมูลค่าหุ้น”) ส่วนเกินมูลค่าหุ้นนี้จะนำไปจ่ายเป็นเงินปันผลไม่ได้

สำรองตามกฎหมาย

ตามบทบัญญัติแห่งพระราชบัญญัติบริษัทมหาชนจำกัด พ.ศ. 2535 มาตรา 116 บริษัทจะต้องจัดสรรทุนสำรอง (“สำรองตามกฎหมาย”) อย่างน้อยร้อยละ 5 ของกำไรสุทธิประจำปีหลังจากหักขาดทุนสะสมยกมา (ถ้ามี) จนกว่าสำรองดังกล่าวมีจำนวนไม่น้อยกว่าร้อยละ 10 ของทุนจดทะเบียน เงินสำรองนี้จะนำไปจ่ายเป็นเงินปันผลไม่ได้

สำรองหุ้นทุนซื้อคืน

สำรองหุ้นทุนซื้อคืนคือจำนวนเงินที่จัดสรรจากกำไรสะสมในจำนวนที่เท่ากับต้นทุนของหุ้นบริษัทที่ถือโดยบริษัท สำรองหุ้นทุนซื้อคืนนี้จะนำไปจ่ายเป็นเงินปันผลไม่ได้

บริษัท ประกิต โฮลดิ้งส์ จำกัด (มหาชน) และบริษัทย่อย
หมายเหตุประกอบงบการเงิน
สำหรับปีสิ้นสุดวันที่ 31 ธันวาคม 2560

องค์ประกอบอื่นของส่วนของผู้ถือหุ้น

ผลต่างจากการแปลงค่าบการเงิน

ผลต่างจากการแปลงค่าบการเงินแสดงในส่วนของเจ้าของประกอบด้วยผลต่างการแปลงค่าทั้งหมดจากงบการเงินของหน่วยงานในต่างประเทศ

การเปลี่ยนแปลงในมูลค่ายุติธรรมของเงินลงทุนเพื่อขาย

การเปลี่ยนแปลงในมูลค่ายุติธรรมของเงินลงทุนเพื่อขายที่บันทึกไปยังส่วนของผู้ถือหุ้น รวม ผลสะสมของการเปลี่ยนแปลงสุทธิในมูลค่ายุติธรรมของเงินลงทุนเพื่อขายจนกระทั่งมีการจำหน่ายเงินลงทุนนั้น

20. เงินปันผล

บริษัท

ในการประชุมสามัญผู้ถือหุ้นประจำปี ครั้งที่ 31 เมื่อวันที่ 21 เมษายน 2560 ของบริษัท ผู้ถือหุ้นมีมติอนุมัติการจ่ายกำไรเป็นเงินปันผลและหุ้นปันผล รวมเป็นเงิน 10.99 ล้านบาท โดยจ่ายเป็นหุ้นสามัญจำนวน 5.495 ล้านหุ้น มูลค่าที่ตราไว้หุ้นละ 1.00 บาท ให้แก่ผู้ถือหุ้นของบริษัทในอัตรา 10 หุ้นเดิมต่อ 1 หุ้นปันผล รวมมูลค่า 5.49 ล้านบาท และจ่ายเป็นเงินสดในอัตราหุ้นละ 0.10 บาทต่อหุ้น รวมมูลค่า 5.49 ล้านบาท และบริษัทจ่ายเงินปันผล ให้แก่ผู้ถือหุ้นแล้วเมื่อวันที่ 19 พฤษภาคม 2560

ในการประชุมสามัญประจำปีผู้ถือหุ้น ครั้งที่ 30 เมื่อวันที่ 25 เมษายน 2559 ของบริษัท ผู้ถือหุ้นมีมติอนุมัติการจ่ายกำไรเป็นเงินปันผลในอัตราหุ้นละ 1.00 บาท เป็นจำนวนเงินทั้งสิ้น 54.78 ล้านบาท และบริษัทจ่ายเงินปันผล ให้แก่ผู้ถือหุ้นแล้วเมื่อวันที่ 23 พฤษภาคม 2559

บริษัท ไม่ได้จ่ายเงินปันผลแก่ผู้ลงทุนต่างประเทศที่ต้องห้ามการรับเงินปันผลเพราะไม่ได้ลงทุนตามข้อกำหนดของตลาดหลักทรัพย์

บริษัทย่อย

ในการประชุมสามัญประจำปีผู้ถือหุ้น ครั้งที่ 1/2560 เมื่อวันที่ 28 เมษายน 2560 ของบริษัทย่อยแห่งหนึ่ง ผู้ถือหุ้นมีมติอนุมัติการจ่ายกำไรเป็นเงินปันผลในอัตราหุ้นละ 100 บาท เป็นจำนวนเงิน 2 ล้านบาท

ในการประชุมสามัญประจำปีผู้ถือหุ้น ครั้งที่ 1/2559 เมื่อวันที่ 28 เมษายน 2559 ของบริษัทย่อยสองแห่ง ผู้ถือหุ้นมีมติอนุมัติการจ่ายกำไรเป็นเงินปันผลในอัตราหุ้นละ 50 บาท และ 100 บาท ตามลำดับ เป็นจำนวนเงินทั้งสิ้น 5 ล้านบาทและ 2 ล้านบาท ตามลำดับ

บริษัท ประจักษ์ โฮลดิ้งส์ จำกัด (มหาชน) และบริษัทย่อย
หมายเหตุประกอบงบการเงิน
สำหรับปีสิ้นสุดวันที่ 31 ธันวาคม 2560

21. ส่วนงานดำเนินงาน

กลุ่มบริษัทมี 3 ส่วนงานที่รายงานดังรายละเอียดข้างล่าง ซึ่งเป็นหน่วยงานธุรกิจที่สำคัญของกลุ่มบริษัท หน่วยงานธุรกิจที่สำคัญนี้ให้บริการที่แตกต่างกัน และมีการบริหารจัดการแยกต่างหาก ผู้มีอำนาจตัดสินใจสูงสุดด้านการดำเนินงานสอบทานรายงานการจัดการภายในของแต่ละหน่วยงานธุรกิจที่สำคัญอย่างน้อยทุกไตรมาส การดำเนินงานของแต่ละส่วนงานที่รายงานของกลุ่มบริษัทโดยสรุปมีดังนี้

- ส่วนงาน 1 รับจ้างผลิตงานโฆษณา
- ส่วนงาน 2 นายหน้าจัดหาสื่อโฆษณา
- ส่วนงาน 3 ลงทุนในธุรกิจ

นอกจากนี้ กลุ่มบริษัทได้นำเสนอข้อมูลตามเขตภูมิศาสตร์โดยจำแนกตามรายได้และสินทรัพย์ตามส่วนงานแยกตามสถานที่ตั้งทางภูมิศาสตร์ของสินทรัพย์

ข้อมูลผลการดำเนินงานของแต่ละส่วนงานที่รายงานได้นำเสนอในรายงานการจัดการภายในและสอบทานโดยผู้มีอำนาจตัดสินใจสูงสุดด้านการดำเนินงานของกลุ่มบริษัท

ข้อมูลเกี่ยวกับส่วนงานธุรกิจที่รายงานในงบการเงินรวมสำหรับแต่ละปีสิ้นสุดวันที่ 31 ธันวาคม 2560 และ 2559 ประกอบด้วย

หน่วย : ล้านบาท

	รายได้ค่าบริการ		รายได้ค่า นายหน้า		รายได้จากการ ลงทุน		รวม	
	2560	2559	2560	2559	2560	2559	2560	2559
	รายได้	324	229	157	138	14	18	495
กำไรจากการดำเนินงานส่วนงาน	43	35	97	82	14	18	154	135
รายได้อื่นที่ไม่ได้เป็นส่วน							24	20
ค่าใช้จ่ายที่ไม่ได้เป็นส่วน							(105)	(87)
กำไรก่อนหักภาษีเงินได้							73	68

หน่วย : ล้านบาท

	รายได้ค่าบริการ		รายได้ค่า นายหน้า		รายได้จากการ ลงทุน		รวม	
	2560	2559	2560	2559	2560	2559	2560	2559
	สินทรัพย์ตามส่วนงาน	54	33	250	153	630	690	934
สินทรัพย์ที่ไม่ได้เป็นส่วน	-	-	-	-	-	-	367	340
รวมสินทรัพย์	54	33	250	153	630	690	1,301	1,216

บริษัท ประจักษ์ โฮลดิ้งส์ จำกัด (มหาชน) และบริษัทย่อย
หมายเหตุประกอบงบการเงิน
สำหรับปีสิ้นสุดวันที่ 31 ธันวาคม 2560

ข้อมูลเกี่ยวกับส่วนงานตามเขตภูมิศาสตร์ในงบการเงินรวม สำหรับแต่ละปีสิ้นสุดวันที่ 31 ธันวาคม 2560 และ 2559 ประกอบด้วย

	หน่วย : ล้านบาท					
	ในประเทศ		ต่างประเทศ		รวม	
	2560	2559	2560	2559	2560	2559
รายได้ค่านายหน้า ค่าบริการอื่นและเงินลงทุน	483	370	12	15	495	385
กำไรจากการดำเนินงานส่วนงาน	154	132	-	3	154	135
สินทรัพย์ตามส่วนงาน	1,270	1,183	31	33	1,301	1,216

22. กองทุนสำรองเลี้ยงชีพ

กลุ่มบริษัท และพนักงานของบริษัท ได้ร่วมกันจัดตั้งกองทุนสำรองเลี้ยงชีพขึ้นตามพระราชบัญญัติกองทุนสำรองเลี้ยงชีพ พ.ศ. 2530 โดยกลุ่มบริษัท และพนักงานจะจ่ายสมทบเข้ากองทุนเป็นรายเดือนในอัตราร้อยละ 5 ของเงินเดือน กองทุนสำรองเลี้ยงชีพนี้ บริหารโดยบริษัท หลักทรัพย์จัดการกองทุน ธนชาติ จำกัด และจะจ่ายให้แก่พนักงานเมื่อพนักงานนั้นออกจากงานตามระเบียบว่าด้วยกองทุนของกลุ่มบริษัท ในระหว่างปีสิ้นสุดวันที่ 31 ธันวาคม 2560 และ 2559 บริษัทและบริษัทย่อย ได้จ่ายเงินสมทบกองทุนเป็นจำนวนเงิน 5.22 ล้านบาท และ 4.99 ล้านบาท ตามลำดับ

23. ค่าใช้จ่ายตามลักษณะ

รายการค่าใช้จ่ายแบ่งตามลักษณะประกอบด้วยรายการค่าใช้จ่ายที่สำคัญดังต่อไปนี้

	หน่วย : พันบาท			
	งบการเงินรวม		งบการเงินเฉพาะกิจการ	
	2560	2559	2560	2559
ค่าใช้จ่ายเกี่ยวกับพนักงาน	150,122	137,475	61,743	61,258
ต้นทุนบริการ	280,517	194,425	86,538	85,962
ค่าเสื่อมราคา	7,925	6,588	7,716	6,319

บริษัท ประกิต โฮลดิ้งส์ จำกัด (มหาชน) และบริษัทย่อย
 หมายเหตุประกอบงบการเงิน
 สำหรับปีสิ้นสุดวันที่ 31 ธันวาคม 2560

24. ภาษีเงินได้

ค่าใช้จ่ายภาษีเงินได้สำหรับปีสิ้นสุดวันที่ 31 ธันวาคม 2560 และ 2559 สรุปได้ดังนี้

	หน่วย : พันบาท			
	งบการเงินรวม		งบการเงินเฉพาะกิจการ	
	2560	2559	2560	2559
ภาษีเงินได้ปัจจุบัน	14,750	11,366	10,655	8,675
ภาษีเงินได้รอการตัดบัญชี	105	1,444	345	1,184
รวม	14,855	12,810	11,000	9,859

ภาษีเงินได้ที่รับรู้ในกำไรขาดทุนเบ็ดเสร็จอื่น

	หน่วย: พันบาท					
	งบการเงินรวม					
	2560			2559		
	รายได้			รายได้		
	ก่อนภาษีเงินได้	(ค่าใช้จ่าย) ภาษีเงินได้	สุทธิจากภาษีเงินได้	ก่อนภาษีเงินได้	(ค่าใช้จ่าย) ภาษีเงินได้	สุทธิจากภาษีเงินได้
สินทรัพย์ทางการเงินเพื่อขาย	12,133	(2,426)	9,707	9,846	(1,969)	7,877
ประมาณการหนี้สิน	-	-	-	(4,125)	825	(3,300)
รวม	12,133	(2,426)	9,707	5,721	(1,144)	4,577

	หน่วย: พันบาท					
	งบการเงินเฉพาะกิจการ					
	2560			2559		
	รายได้			รายได้		
	ก่อนภาษีเงินได้	(ค่าใช้จ่าย) ภาษีเงินได้	สุทธิจากภาษีเงินได้	ก่อนภาษีเงินได้	(ค่าใช้จ่าย) ภาษีเงินได้	สุทธิจากภาษีเงินได้
สินทรัพย์ทางการเงินเพื่อขาย	12,133	(2,426)	9,707	9,846	(1,969)	7,877
ประมาณการหนี้สิน	-	-	-	(2,325)	465	(1,860)
รวม	12,133	(2,426)	9,707	7,521	(1,504)	6,017

บริษัท ประกิต โฮลดิ้งส์ จำกัด (มหาชน) และบริษัทย่อย
หมายเหตุประกอบงบการเงิน
สำหรับปีสิ้นสุดวันที่ 31 ธันวาคม 2560

การกระทบยอดเพื่อหาอัตราภาษีที่แท้จริงสำหรับปีสิ้นสุดวันที่ 31 ธันวาคม 2560 และ 2559 เป็นดังนี้

หน่วย: พันบาท

	งบการเงินรวม			
	2560		2559	
	อัตราภาษี (ร้อยละ)	จำนวนเงิน	อัตราภาษี (ร้อยละ)	จำนวนเงิน
กำไรก่อนภาษีเงินได้รวม		72,905		67,699
จำนวนภาษีตามอัตราภาษีเงินได้	20	14,581	20	13,540
ผลกระทบจากการตัดรายการกับบริษัทย่อย		544		1,052
รายได้ที่ได้รับยกเว้นภาษีเงินได้/ค่าใช้จ่ายที่มีสิทธิหักได้เพิ่ม		(2,698)		(4,254)
ค่าใช้จ่ายที่ถือเป็นรายจ่ายทางภาษีไม่ได้ และอื่นๆ		2,324		1,028
ภาษีเงินได้ปัจจุบัน		14,751		11,366
การเปลี่ยนแปลงของผลแตกต่างชั่วคราว		104		1,444
ค่าใช้จ่ายภาษีเงินได้	20	14,855	19	12,810

หน่วย: พันบาท

	งบการเงินเฉพาะกิจการ			
	2560		2559	
	อัตราภาษี (ร้อยละ)	จำนวนเงิน	อัตราภาษี (ร้อยละ)	จำนวนเงิน
กำไรก่อนภาษีเงินได้รวม		61,412		60,472
จำนวนภาษีตามอัตราภาษีเงินได้	20	12,282	20	12,094
รายได้ที่ได้รับยกเว้นภาษีเงินได้/ค่าใช้จ่ายที่มีสิทธิหักได้เพิ่ม		(2,594)		(3,678)
ค่าใช้จ่ายที่ถือเป็นรายจ่ายทางภาษีไม่ได้ และอื่นๆ		967		259
ภาษีเงินได้ปัจจุบัน		10,655		8,675
การเปลี่ยนแปลงของผลแตกต่างชั่วคราว		345		1,184
ค่าใช้จ่ายภาษีเงินได้	18	11,000	16	9,859

ภาษีเงินได้นิติบุคคลคำนวณขึ้นจากกำไรทางภาษีที่จะต้องเสียตามหลักเกณฑ์ที่กำหนดในประมวลรัษฎากร

การลดอัตราภาษีเงินได้นิติบุคคล

พระราชบัญญัติแก้ไขเพิ่มเติมประมวลรัษฎากร ฉบับที่ 42 พ.ศ. 2559 ลงวันที่ 3 มีนาคม 2559 ให้ปรับลดอัตราภาษีเงินได้นิติบุคคลเหลืออัตราร้อยละ 20 ของกำไรสุทธิสำหรับรอบระยะเวลาบัญชีที่เริ่มในหรือหลังวันที่ 1 มกราคม 2559 เป็นต้นไป

บริษัท ประจักษ์ โฮลดิ้งส์ จำกัด (มหาชน) และบริษัทย่อย
หมายเหตุประกอบงบการเงิน
สำหรับปีสิ้นสุดวันที่ 31 ธันวาคม 2560

25. กำไรต่อหุ้น

กำไรต่อหุ้นขั้นพื้นฐานสำหรับปีสิ้นสุดวันที่ 31 ธันวาคม 2560 และ 2559 คำนวณจากกำไรสำหรับปีส่วนที่เป็นส่วนของผู้ถือหุ้นสามัญบริษัทใหญ่และจำนวนหุ้นสามัญที่ออกจำหน่ายแล้วระหว่างปีตามวิธีถัวเฉลี่ยถ่วงน้ำหนักโดยแสดงการคำนวณดังนี้

	หน่วย : พันบาท/พันหุ้น			
	งบการเงินรวม		งบการเงินเฉพาะกิจการ	
	2560	2559	2560	2559
กำไรสำหรับปีส่วนที่เป็นของผู้ถือหุ้นบริษัทใหญ่	58,101	54,641	50,412	50,613
จำนวนหุ้นสามัญที่ออกจำหน่ายแล้ว	54,955	60,000	54,955	60,000
หัก ยกเลิกหุ้นสามัญซื้อคืน	-	(5,045)	-	(5,045)
บวก จำหน่ายหุ้นสามัญซื้อคืนถ่วงน้ำหนัก	5,495	961	5,495	961
จำนวนหุ้นสามัญถัวเฉลี่ยถ่วงน้ำหนักระหว่างปี	60,450	55,916	60,450	55,916
กำไรต่อหุ้นขั้นพื้นฐาน (บาท)	0.96	0.98	0.83	0.90

26. เครื่องมือทางการเงิน

นโยบายการจัดการความเสี่ยงทางการเงิน

กลุ่มบริษัทมีความเสี่ยงจากการดำเนินธุรกิจตามปกติจากการเปลี่ยนแปลงอัตราดอกเบี้ยและอัตราแลกเปลี่ยนเงินตราต่างประเทศ และจากการไม่ปฏิบัติตามข้อกำหนดตามสัญญาของลูกค้า กลุ่มบริษัทไม่มีการถือหรือออกเครื่องมือทางการเงินที่เป็นตราสารอนุพันธ์ เพื่อการเก็งกำไรหรือการค้า

การจัดการความเสี่ยงเป็นส่วนที่สำคัญของธุรกิจของกลุ่มบริษัท กลุ่มบริษัทมีระบบในการควบคุมให้มีความสมดุลของระดับความเสี่ยงให้เป็นที่ยอมรับได้ โดยพิจารณาระหว่างต้นทุนที่เกิดจากรisk และต้นทุนของการจัดการความเสี่ยง ฝ่ายบริหารได้มีการควบคุมกระบวนการจัดการความเสี่ยงของกลุ่มบริษัทอย่างต่อเนื่องเพื่อให้มั่นใจว่ามีความสมดุลระหว่างความเสี่ยงและการควบคุมความเสี่ยง

การบริหารจัดการทุน

นโยบายของคณะกรรมการบริษัท คือการรักษาระดับเงินทุนให้มั่นคงเพื่อรักษานักลงทุน เจ้าหนี้และความเชื่อมั่นของตลาดและก่อให้เกิดการพัฒนาของธุรกิจในอนาคต คณะกรรมการได้มีการกำกับดูแลผลตอบแทนจากการลงทุน ซึ่งกลุ่มบริษัทพิจารณาจากสัดส่วนของผลตอบแทนจากกิจกรรมดำเนินงานต่อส่วนของผู้ถือหุ้นรวม ซึ่งไม่รวมส่วนได้เสียที่ไม่มีอำนาจควบคุม อีกทั้งยังกำกับดูแลระดับการจ่ายเงินปันผลให้แก่ผู้ถือหุ้นสามัญ

บริษัท ประจักษ์ โฮลดิ้งส์ จำกัด (มหาชน) และบริษัทย่อย
หมายเหตุประกอบงบการเงิน
สำหรับปีสิ้นสุดวันที่ 31 ธันวาคม 2560

ความเสี่ยงด้านอัตราดอกเบี้ย

ความเสี่ยงของอัตราดอกเบี้ยเกิดจากการเปลี่ยนแปลงของอัตราดอกเบี้ยในตลาดในอนาคต ซึ่งจะส่งผลกระทบต่อการดำเนินงานและกระแสเงินสดของบริษัทและบริษัทย่อย บริษัทและบริษัทย่อยมีความเสี่ยงเกี่ยวกับอัตราดอกเบี้ย เนื่องจากมีเงินฝากธนาคาร เงินเบิกเกินบัญชี และกู้ยืมจากสถาบันการเงิน ซึ่งมีอัตราดอกเบี้ยที่ปรับขึ้นลงตามอัตราตลาด

ณ วันที่ 31 ธันวาคม 2560 สินทรัพย์และหนี้สินทางการเงินที่สำคัญของบริษัทและบริษัทย่อย มีความเสี่ยงจากอัตราดอกเบี้ย ดังนี้

หน่วย : พันบาท

	งบการเงินรวม						อัตรา ดอกเบี้ย ร้อยละ (ต่อปี)
	อัตราดอกเบี้ยคงที่			อัตราดอกเบี้ย		รวม	
	ภายใน 1 ปี	มากกว่า 1-5 ปี	มากกว่า 5 ปี	ปรับขึ้นลง ตามราคาตลาด	ไม่มีอัตรา ดอกเบี้ย		
สินทรัพย์ทางการเงิน							
เงินสดและรายการ							
เทียบเท่าเงินสด	-	-	-	116,717	12,368	129,085	0.375
เงินลงทุนชั่วคราว	-	-	-	-	355,725	355,725	-
ตราสารหนี้ที่ถือจนครบ							
กำหนดชำระภายใน 1 ปี	12,001	-	-	-	-	12,001	0.93-4.40
ลูกหนี้การค้าและลูกหนี้อื่น	-	-	-	-	350,078	350,078	-
เงินให้กู้ยืมระยะสั้นแก่							
บริษัทที่เกี่ยวข้องกัน	10,000	-	-	-	-	10,000	7.375
เงินฝากธนาคารที่คิด							
ภาระค้ำประกัน	30,000	-	-	-	-	30,000	1.85
เงินลงทุนระยะยาวอื่น	4,129	32,000	13,000	-	65,504	114,633	3.00-4.75
เงินให้กู้ยืมแก่พนักงาน	-	-	-	-	90	90	-
หนี้สินทางการเงิน							
เจ้าหนี้การค้าและเจ้าหนี้อื่น	-	-	-	-	315,053	315,053	-

บริษัท ประจักษ์ โฮลดิ้งส์ จำกัด (มหาชน) และบริษัทย่อย
 หมายเหตุประกอบงบการเงิน
 สำหรับปีสิ้นสุดวันที่ 31 ธันวาคม 2560

หน่วย : พันบาท

	งบการเงินเฉพาะกิจการ						อัตรา ดอกเบี้ย ร้อยละ (ต่อปี)
	อัตราดอกเบี้ยคงที่		อัตราดอกเบี้ย ปรับขึ้นลง ตามราคาดตลาด	ไม่มีอัตรา ดอกเบี้ย	รวม		
	ภายใน 1 ปี	มากกว่า 1-5 ปี					
สินทรัพย์ทางการเงิน							
เงินสดและรายการ							
เทียบเท่าเงินสด	-	-	-	85,300	1,652	86,952	0.375
เงินลงทุนชั่วคราว	-	-	-	-	294,668	294,668	-
ตราสารหนี้ที่ถือจนครบ							
กำหนดชำระภายใน 1 ปี	12,001	-	-	-	-	12,001	0.93-4.40
ลูกหนี้การค้าและลูกหนี้อื่น	-	-	-	-	266,019	266,019	
เงินฝากธนาคารที่คิด							
ภาระค้ำประกัน	30,000	-	-	-	-	30,000	1.85
เงินลงทุนระยะยาวอื่น	4,129	32,000	13,000	-	65,504	114,633	3.00-4.75
หนี้สินทางการเงิน							
เจ้าหนี้การค้าและเจ้าหนี้อื่น	-	-	-	-	218,044	218,044	-

ณ วันที่ 31 ธันวาคม 2559 สินทรัพย์และหนี้สินทางการเงินที่สำคัญของบริษัทและบริษัทย่อย มีความเสี่ยงจากอัตราดอกเบี้ย ดังนี้

หน่วย : พันบาท

	งบการเงินรวม						อัตรา ดอกเบี้ย ร้อยละ (ต่อปี)
	อัตราดอกเบี้ยคงที่		อัตราดอกเบี้ย ปรับขึ้นลง ตามราคาดตลาด	ไม่มีอัตรา ดอกเบี้ย	รวม		
	ภายใน 1 ปี	มากกว่า 1-5 ปี					
สินทรัพย์ทางการเงิน							
เงินสดและรายการ							
เทียบเท่าเงินสด	-	-	-	82,539	14,939	97,478	0.375
เงินลงทุนชั่วคราว	-	-	-	-	412,567	412,567	-
ตราสารหนี้ที่ถือจนครบ							
กำหนดชำระภายใน 1 ปี	16,000	-	-	-	-	16,000	4.33-5.80
ลูกหนี้การค้าและลูกหนี้อื่น	-	-	-	-	252,732	252,732	-
เงินฝากธนาคารที่คิด							
ภาระค้ำประกัน	30,000	-	-	-	-	30,000	1.70
เงินลงทุนระยะยาวอื่น	-	49,027	13,000	-	52,931	114,958	0.93-6.00
เงินให้กู้ยืมแก่พนักงาน	-	-	-	-	25	25	-
หนี้สินทางการเงิน							
เจ้าหนี้การค้าและเจ้าหนี้อื่น	-	-	-	-	302,446	302,446	-

บริษัท ประจิด โซลดิ้งส์ จำกัด (มหาชน) และบริษัทย่อย
 หมายเหตุประกอบงบการเงิน
 สำหรับปีสิ้นสุดวันที่ 31 ธันวาคม 2560

หน่วย : พันบาท

	งบการเงินเฉพาะกิจการ					อัตรา ดอกเบี้ย ร้อยละ (ต่อปี)	
	อัตราดอกเบี้ยคงที่		อัตราดอกเบี้ย ปรับขึ้นลง ตามราคาดลาด	ไม่มีอัตรา ดอกเบี้ย	รวม		
	ภายใน 1 ปี	มากกว่า 1-5 ปี					มากกว่า 5 ปี
สินทรัพย์ทางการเงิน							
เงินสดและรายการ เทียบเท่าเงินสด	-	-	-	55,354	992	56,346	0.375
เงินลงทุนชั่วคราว	-	-	-	-	342,076	342,076	-
ตราสารหนี้ที่ถือจนครบ กำหนดชำระภายใน 1 ปี	16,000	-	-	-	-	16,000	4.33-5.80
ลูกหนี้การค้าและลูกหนี้อื่น	-	-	-	-	177,305	177,305	-
เงินฝากธนาคารที่ติด ภาระค้ำประกัน	30,000	-	-	-	-	30,000	1.70
เงินลงทุนระยะยาวอื่น	-	49,027	13,000	-	52,931	114,958	0.93-6.20
เงินให้กู้ยืมแก่พนักงาน	-	-	-	-	25	25	-
หนี้สินทางการเงิน							
เจ้าหนี้การค้าและเจ้าหนี้อื่น	-	-	-	-	207,386	207,386	-

ความเสี่ยงจากเงินตราต่างประเทศ

ณ วันที่ 31 ธันวาคม 2560 และ 2559 กลุ่มบริษัทมีความเสี่ยงจากอัตราแลกเปลี่ยนเงินตราต่างประเทศ อันเป็นผลมาจากการมีสินทรัพย์และหนี้สินทางการเงินที่เป็นเงินตราต่างประเทศดังนี้

	หน่วย: พันบาท			
	งบการเงินรวม		งบการเงินเฉพาะกิจการ	
	2560	2559	2560	2559
เงินเหรียญสหรัฐอเมริกา				
เงินสดและเงินฝากธนาคาร	9,418	12,852	-	-
ลูกหนี้การค้าและลูกหนี้อื่น	20,460	19,098	-	-
อุปกรณ์	233	384	-	-
เจ้าหนี้อื่น	(21,367)	(25,272)	-	-
ยอดบัญชีในงบแสดงฐานะการเงินที่มีความเสี่ยง	8,744	7,062	-	-

ความเสี่ยงทางด้านสินเชื่อ

ความเสี่ยงทางด้านสินเชื่อ คือความเสี่ยงที่ลูกค้าหรือคู่สัญญาไม่สามารถชำระหนี้แก่กลุ่มบริษัท ตามเงื่อนไขที่ตกลงไว้เมื่อครบกำหนด

บริษัท ประกิต โฮลดิ้งส์ จำกัด (มหาชน) และบริษัทย่อย
หมายเหตุประกอบงบการเงิน
สำหรับปีสิ้นสุดวันที่ 31 ธันวาคม 2560

ฝ่ายบริหารได้กำหนดนโยบายทางด้านสินเชื่อเพื่อควบคุมความเสี่ยงทางด้านสินเชื่อดังกล่าวอย่างสม่ำเสมอ โดยการวิเคราะห์ฐานะทางการเงินของลูกค้านักขายที่ขอวงเงินสินเชื่อในระดับหนึ่งๆ ณ วันที่รายงานไม่พบว่ามีความเสี่ยงจากสินเชื่อที่เป็นสาระสำคัญ ความเสี่ยงสูงสุดทางด้านสินเชื่อแสดงไว้ในราคาตามบัญชีของสินทรัพย์ทางการเงินแต่ละรายการในงบแสดงฐานะการเงิน อย่างไรก็ตาม เนื่องจากกลุ่มบริษัท มีฐานลูกค้าจำนวนมาก ฝ่ายบริหารไม่ได้คาดว่าจะเกิดผลเสียหายที่มีสาระสำคัญจากการเก็บหนี้ไม่ได้

ความเสี่ยงจากสภาพคล่อง

กลุ่มบริษัทฯ มีการควบคุมความเสี่ยงจากการขาดสภาพคล่องโดยการรักษาระดับของเงินสดและรายการเทียบเท่าเงินสดให้เพียงพอต่อการดำเนินงานของกลุ่มบริษัท และเพื่อให้ผลกระทบจากความผันผวนของกระแสเงินสดลดลง

การวัดมูลค่ายุติธรรม

มูลค่ายุติธรรมจำแนกตามประเภทของข้อมูลที่น่ามาใช้ในการวัดมูลค่ายุติธรรม ได้ดังนี้

ข้อมูลระดับ 1 ราคาเสนอซื้อขาย (ไม่ต้องปรับปรุง) ในตลาดที่มีสภาพคล่องสำหรับสินทรัพย์หรือหนี้สินอย่างเดียว

ข้อมูลระดับ 2 ข้อมูลอื่นนอกเหนือจากราคาเสนอซื้อขายซึ่งรวมอยู่ในระดับ 1 ที่สามารถสังเกตได้โดยตรง (ได้แก่ ข้อมูลราคา ตลาด) หรือโดยอ้อม (ได้แก่ ข้อมูลที่คำนวณมาจากราคาของตลาด) สำหรับสินทรัพย์นั้นหรือหนี้สินนั้น

ข้อมูลระดับ 3 ข้อมูลสำหรับสินทรัพย์หรือหนี้สินซึ่งไม่ได้อ้างอิงจากข้อมูลที่สามารถสังเกตได้จากตลาด (ข้อมูลที่ไม่สามารถสังเกตได้)

บริษัท ประกิต โฮลดิ้งส์ จำกัด (มหาชน) และบริษัทย่อย
 หมายเหตุประกอบงบการเงิน
 สำหรับปีสิ้นสุดวันที่ 31 ธันวาคม 2560

สินทรัพย์และหนี้สินทางการเงินที่วัดมูลค่าด้วยมูลค่ายุติธรรม ณ วันที่ 31 ธันวาคม 2560

หน่วย : พันบาท

	งบการเงินรวม			
	ข้อมูลระดับที่ 1	ข้อมูลระดับที่ 2	ข้อมูลระดับที่ 3	รวม
สินทรัพย์				
เงินลงทุนชั่วคราว (กองทุนส่วนบุคคล)	-	31,739	-	31,739
หลักทรัพย์เพื่อค้า (หน่วยลงทุน)	-	318,803	-	318,803
หลักทรัพย์เพื่อค้า (ตราสารทุนในความ ต้องการของตลาด)	5,183	-	-	5,183
หลักทรัพย์เพื่อขาย (ตราสารทุนใน ความต้องการของตลาด)	65,504	4,129	-	69,633
รวมสินทรัพย์	70,687	354,671	-	425,358

หน่วย : พันบาท

	งบการเงินเฉพาะกิจการ			
	ข้อมูลระดับที่ 1	ข้อมูลระดับที่ 2	ข้อมูลระดับที่ 3	รวม
สินทรัพย์				
เงินลงทุนชั่วคราว (กองทุนส่วนบุคคล)	-	31,739	-	31,739
หลักทรัพย์เพื่อค้า (หน่วยลงทุน)	-	257,746	-	257,746
หลักทรัพย์เพื่อค้า (ตราสารทุนในความ ต้องการของตลาด)	5,183	-	-	5,183
หลักทรัพย์เพื่อขาย (ตราสารทุนใน ความต้องการของตลาด)	65,504	4,129	-	69,633
รวมสินทรัพย์	70,687	293,614	-	364,301

บริษัท ประกิต โฮลดิ้งส์ จำกัด (มหาชน) และบริษัทย่อย
หมายเหตุประกอบงบการเงิน
สำหรับปีสิ้นสุดวันที่ 31 ธันวาคม 2560

สินทรัพย์และหนี้สินทางการเงินที่วัดมูลค่าด้วยมูลค่ายุติธรรม ณ วันที่ 31 ธันวาคม 2559

หน่วย : พันบาท

	งบการเงินรวม			รวม
	ข้อมูลระดับที่ 1	ข้อมูลระดับที่ 2	ข้อมูลระดับที่ 3	
สินทรัพย์				
เงินลงทุนชั่วคราว (กองทุนส่วนบุคคล)	-	30,327	-	30,327
หลักทรัพย์เพื่อค้า (หน่วยลงทุน)	-	376,475	-	376,475
หลักทรัพย์เพื่อค้า (ตราสารทุนในความ ต้องการของตลาด)	5,765	-	-	5,765
หลักทรัพย์เพื่อขาย (ตราสารทุนใน ความต้องการของตลาด)	52,932	5,026	-	57,958
รวมสินทรัพย์	58,697	411,828	-	470,525

หน่วย : พันบาท

	งบการเงินเฉพาะกิจการ			รวม
	ข้อมูลระดับที่ 1	ข้อมูลระดับที่ 2	ข้อมูลระดับที่ 3	
สินทรัพย์				
เงินลงทุนชั่วคราว (กองทุนส่วนบุคคล)	-	30,327	-	30,327
หลักทรัพย์เพื่อค้า (หน่วยลงทุน)	-	305,984	-	305,984
หลักทรัพย์เพื่อค้า (ตราสารทุนในความ ต้องการของตลาด)	5,765	-	-	5,765
หลักทรัพย์เพื่อขาย (ตราสารทุนใน ความต้องการของตลาด)	52,932	5,026	-	57,958
รวมสินทรัพย์	58,697	341,337	-	400,034

วิธีการวัดมูลค่ายุติธรรมของข้อมูลระดับ 2

เงินลงทุนในหน่วยลงทุนวัดมูลค่ายุติธรรมโดยใช้ราคาต่อหน่วยซึ่งอ้างอิงจากมูลค่าสินทรัพย์สุทธิของกองทุนที่เผยแพร่โดยผู้จัดการกองทุน

27. การบริหารจัดการทุน

วัตถุประสงค์ในการบริหารทางการเงินของบริษัทฯ และบริษัทย่อย คือ การดำรงไว้ซึ่งความสามารถในการดำเนินงานอย่างต่อเนื่อง และการดำรงไว้ซึ่งโครงสร้างของทุนที่เหมาะสม

ณ วันที่ 31 ธันวาคม 2560 และ 2559 ในงบการเงินรวม แสดงอัตราส่วนหนี้สินต่อทุนเป็น 0.43 : 1 และ 0.43 : 1 ตามลำดับ และในงบการเงินเฉพาะกิจการเป็น 0.30 : 1 และ 0.30 : 1 ตามลำดับ

บริษัท ประกิต โฮลดิ้งส์ จำกัด (มหาชน) และบริษัทย่อย
หมายเหตุประกอบงบการเงิน
สำหรับปีสิ้นสุดวันที่ 31 ธันวาคม 2560

28. ภาวะผูกพัน

ณ วันที่ 31 ธันวาคม 2560 และ 2559 บริษัทมีภาวะผูกพันที่ยังมิได้เปิดเผยไว้ในที่อื่น ดังนี้

บริษัท และบริษัทย่อยมีวงเงินเบิกเกินบัญชีกับธนาคารหลายแห่ง เป็นจำนวน 41 ล้านบาท โดยจำนวนที่ดิน และสิ่งปลูกสร้างของ บริษัท และจำนวนเงินฝากของบริษัท และของกรรมการบริษัทย่อยเป็นหลักประกัน และมีกรรมการของบริษัทและบริษัทย่อยร่วมค้ำประกันด้วย

บริษัท ได้ใช้พันธบัตรรัฐบาลของกรรมการบริษัทจำนวนเงิน 500,000 บาท เพื่อเป็นหลักประกันการใช้ไฟฟ้าแก่การไฟฟ้านครหลวง

29. ข้อมูลอื่น

ณ วันที่ 31 ธันวาคม 2560 และ 2559 มูลค่าสินทรัพย์สุทธิต่อหุ้นในงบการเงินรวม คิดเป็น 15.07 บาทต่อหุ้นและ 15.45 บาท ต่อหุ้น ตามลำดับ และในงบการเงินเฉพาะกิจการคิดเป็น 14.31 บาทต่อหุ้นและ 14.75 บาทต่อหุ้นตามลำดับ

30. การอนุมัติงบการเงิน

งบการเงินนี้ได้รับการอนุมัติให้ออกโดยคณะกรรมการของบริษัท เมื่อวันที่ 26 กุมภาพันธ์ 2561